



Strandengen bliver fredet

Fredningssagen for Fælleden skal i Borgerrepræsentationen. Enhedslisten og Alternativet er imod på grund af planlagt sti over Strandengen.

SIDE 2



Bryggen til Bruxelles

Stemmeprocenten på Bryggen var blandt landets højeste ved det overståede Europa-Parlamentsvalg, der blandt andet sendte bryggebo Karen Melchior (R) til Bruxelles.

SIDE 4



Bryggeballet

Bryggen får sit eget balletakademi, når 'Cphdans' anført af Kenneth Stenlund starter hold op i Tangobar til september.

SIDE 8

BRYGGEBLADET

6. JUNI 2019
27. ÅRGANG

NR. 10

Spindemøl på spil på Amager Fælled

Spøgelsestræer på Amager Fælled skyldes spindemøl. Selvom det ser både uhyggeligt og ulækkert ud, er det helt ufarligt



Tekst og foto: Andreas Kirkeskov
redaktion@bryggebladet.dk

Besøgende på Amager Fælled er i den seneste tid blevet mødt af et specielt syn. Over hele fælleden står helt nøgne træer pakket ind fra rod til krone i fint, silkeagtigt hvidt spind. Det har vakt stor bekymring hos mange naturelskere, og på Bryggebladet har vi kun sjældent modtaget så mange læserhenvendelser, som vi har fået om det besynderlige naturfænomen i de sidste to uger.

En naturlig forklaring

Men der er ingen fare på færde. Selvom træerne ser både ulækre og uhyggelige ud, er forklaringen aldeles

ufarlig. Der er tale om det lille uanselige spindemøl. Eller rettere deres larver, der klækker i maj måned. De trækker tråde efter sig, således at de kan gemme sig for sultne fugle i de fint-maskede spind.

Spindemøllene er særligt glade for tjørneblade, men også bladene på slåen, hæg, æble-, pære- og blommetræer guffer de løs af indtil træerne fremstår helt bare. Der er imidlertid ingen grund til at slå alarm; træerne kan klare mosten.

– Der er ingen grund til bekymring. Tjørnen kan tåle denne hårde behandling, selv når den mister alle blade. Når larverne har forpuppet sig i løbet af juni, vil tjørnen sætte nye blade. Den vokser måske en smule langsommere, men end ikke flere års angreb kan slå tjørne ihjel, forklarer Naturvejleder Jes Aagaard fra Naturstyrelsen på Naturpark Amagers hjemmeside.

Så snart larverne har spist sig mætte forpupper de sig, parrer sig og lægger æg, så der kan blive udklækket nye larver til næste forår.

Spindemøl
spinder spindelvæv i træerne på Amager Fælled



DIN TANDLÆGE PÅ ISLANDS BRYGGE - NÆRVÆR OG PERSONLIG SERVICE

Kigkurren 86, 1. sal, København S
+45 32 57 75 44 · islandsbrygge@tandlaegen.dk · tandlaegen.dk/islandsbrygge



Sælær, kun kr. 39.995

Ring 52900012 for en gratis salgsvurdering



David Lorentzen

Min Bolighandel - Amager
Tlf. 70 254 264
david@minbolighandel.dk



Islands Brygge & Ørestad

Amagers rammemand



Professionel indramning
på eget værksted

Alt glarmesterarbejde
udføres professionelt

- Indramning af malerier, litografier og plakater
- Alu- og trærammer på specielle mål samt standard mål



Grundlagt 1987
kjaerulff@kjaerulff-tietze.dk

Åbent: man-fre 08.00-17.00 · lør 10.00-14.00
Oliebladsgade 5 · 2300 S · 32 59 00 88

NYBOLIG ER NR. 1 FLEST SALG KORTESTE SALGSTID

- Blandt alle ejendomsmæglere
beliggende på Islands Brygge*

Nybolig Islands Brygge

Vestmannagade 1 · 2300 København S
Tlf. 3259 7749 · 2302@nybolig.dk

* ifølge boligsiden.dk - find mægler d. 14-09-18 - ejerlejligheder solgt de sidste 12 måneder i København S

Skal vi
også sælge
din bolig?



Alt i gulvafslibning og gulvbelægning

FALK GULVE
fra A-Z

Din lokale gulvmand
☎ 3110 4510
Se vores hjemmeside www.falk-gulve.dk

Socialdemokrat vil ændre Bryggens postnummer

Lars Aslan Rasmussen (S) har hængt en række flyers op på Bryggen, hvor han skriver, at han i Folketinget vil kæmpe for at Bryggen får sit eget postnummer

Tekst og foto: Kenneth Dürr
redaktion@bryggebladet.dk

Under overskriften 'vælgere søges' har Lars Aslan Rasmussen, der er folketingskandidat for Socialdemokratiet, hængt en række flyers op på Islands Brygge, hvor han skriver, at man skal stemme på ham, 'hvis du også synes, vi skal have vores eget postnummer, som skal være 2301 Islands Brygge'. Han skriver også, at han vil være Islands Brygges stemme i Folketinget.

Hvordan vil du være Islands Brygges stemme i Folketinget?

- Det synes jeg, at jeg har været i lang tid. Jeg har taget rigtig mange sager på Bryggen. Blandt andet har jeg rejst sagen om rideskolen i forhold til ministeren. Jeg har taget mig af mange ting for Islands Brygge, som er et kvarter, jeg holder rigtig meget af.

Hvad kan du gøre i Folketinget for, at Bryggen får sit eget postnummer?

- Det håber jeg, vi kan få den nye minister til, når vi får regeringsmagten. Jeg ved, det er noget, der har været tale om i mange år i bydelen.

Men er det ikke Post-



Nord, der skal bestemme, hvad deres postnumre skal være?

- Jo, men det er stadig muligt for en minister at kigge på sagen. Det rigtigt, at

PostNord også er inde over det, men hvis der er et stort ønske, så er jeg helt sikker på, at man også kan lægge pres på.

Oplever du, at der er et stort ønske for det på Bryggen?

- Ja, det gør jeg. Det er mit indtryk, at man føler sig som et specielt sted på Bryggen, og at man gerne vil have sit eget postnummer. Det har man jo også på Christianshavn og i mange andre specielle kvarterer, og det synes jeg helt klart giver en identitetsfølelse. Jeg har også fået mange reaktioner på, at det er fedt, jeg har taget det op.

Vil det ikke koste en del penge i forhold til, hvad det rent faktisk har af betydning?

- Jo, men jeg synes egentlig, at det er det værd. Jeg ser Bryggen som et af de hyggeligste kvarterer i København, og det tror jeg også, at der er mange, uden for Bryggen, der synes. Jeg mener, det er vigtigt, at de forskellige identiteter, der er i Københavns bydele, bliver bevaret, og der er postnummeret en af mange måder, man kan vise sin identitet på.

Bor du selv på Bryggen?

- Nej, det gør jeg ikke.

Hvorfor skriver du så 'vi skal have vores eget postnummer i opslaget'?

- Fordi for mig er Islands Brygge vores allesammens. Det er derfor, jeg startede kampagnen. Jeg tror næsten, at jeg kommer der dagligt. For mig er det med postnummeret ikke kun for dem, der bor der. Vi er mange, der også har venner og familiemedlemmer, som bor der. Det har jeg selv. Jeg er måske den eneste politiker, der kommer fra København, så på den måde føler jeg også, at jeg er en del af Islands Brygge, og mange af de andre kvarterer, som jeg kommer i.

Har du sat lignende sedler op i andre bydele, hvor du også skriver 'vi', selvom du ikke bor der?

- Jeg kan ikke huske, om jeg har brugt ordet 'vi', men jeg har hængt nogle flyers op på Vesterbro og Nørrebro. Jeg synes, det er vigtigt, at man bruger en vi-betegnelse til noget som vi alle sammen er fælles om, som for eksempel narkoproblemer på Vesterbro eller hash-problematikken på Nørrebro. Så Islands Brygges postnummer er det noget, som jeg synes, vi er fælles om.

Sedler som denne kan findes flere steder på Islands Brygge. De er alle identiske helt ned til, at den anden yderste lap til højre er fjernet med en saks.

Borgerrepræsentationen sparker frednings sag for Amager Fælled i gang

Der er bred enighed blandt politikerne på rådhuset om, at Strandengen på Amager Fælled skal fredes. Enhedslisten og Alternativet står alene med krav om, at en planlagt ny oplyst gang- og cykelsti på tværs af området droppes

Tekst: Andreas Kirkeskov
Foto: Ricardo Ramirez
redaktion@bryggebladet.dk

Langt om længe får Strandengen på Amager Fælled fred. Sådan da. For når Borgerrepræsentationen efter alt at dømme beslutter af frede Strandengen på deres møde den 6. juni, er det kun muligt, fordi Folketinget i foråret gav grønt lys til at flytte et stort, planlagt boligbyggeprojekt over på nabo-grunden Lærkesletten. Ud over den naturpåvirkning, som fremkomsten af en helt ny stor bydel formentlig vil have på Strandengen, vil arealet også komme til at opleve en del gennemkørende trafik fremadrettet. Det var nemlig et springende punkt i Folketingets beslutning, som er videreført i aftaleteksten i Borgerrepræsentationen, at der skal etableres en oplyst gang- og cykelsti med fast belægning på tværs af Strandengen. Ifølge aftaleteksten må stiens faste belægning have en bredde på maksimalt fem meter.

På sin vej til Borgerrepræsentationen har fredningen været en tur igennem Økonomiudvalget, hvor netop den planlagte sti var kilde

til uenighed. Her stillede partierne Enhedslisten og Alternativet, der konsekvent og kategorisk har modsat sig alle planer om at bygge på Amager Fælled, et ændringsforslag, der skulle pille stiplanerne ud af aftalen. Det ønske stod de imidlertid alene med, og stien forbliver på bordet.

Lille hus på prærien

Fredningsaftalen muliggør ikke yderligere nye stier med belægning og belysning. Til gengæld giver den mulighed for en række andre, mindre tiltag på og omkring Amager Fælled.

Blandt andet lægges der op til, at der kan bygges et lille hus på 15 kvadratmeter med toiletfaciliteter, omklædning og formidling i form af skiltning, der skal guide og formidle områdets naturindhold.

Det er ikke fastsat i fredningsforslaget præcis, hvor det lille hus skal ligge. Det sker i en fremtidig plejeplan. Men som udgangspunkt skal huset placeres ved en af de større stier og gerne i et kryds for at gøre det let for besøgende på Fælleden at finde det.

120 cykler

Derudover giver fredningsaftalen også hjemmel til, at man kan gennemføre den planlagte hovedindgang til Naturpark Amager, som Fælleden er en del af. Efter planen skal hovedindgan-

gen ligge ved indgangen til Fælleden ved DR Byens metrostation og kommer til at bestå af en bygning på maksimalt 300 kvadratmeter.

Bygningen skal, ifølge fredningsforslaget, rumme faciliteter til naturformidling og friluftsmål samt toilet, omklædning og opbevaring. Hvis det vurderes nødvendigt af hensyn til tryk, arbejdsmiljø eller redningshensyn, kan der også etableres belysning omkring hovedindgangsbygningen.

I området omkring hovedindgangen kan der laves parkering til op til 120 cykler, men parkeringsarealet skal etableres som grus, træflis eller lignende naturmaterialer.

► Hvis Borgerrepræsentationen godkender fredningsforslaget, bliver det sendt videre til Fredningsnævnet, som skal behandle sagen og blandt andet foretage en offentlig høring.



Et fredningsfor-slag for Amager Fælled skal til afstemning i Borgerrepræsentationen.

BRYGGEBLADET

Beboerhjørnet
Leifsgade 7 · 2300 København S
Kontortid hver onsdag fra 10.00 til 12.00.
Tlf. 32 96 28 15
redaktion@bryggebladet.dk · annoncer@bryggebladet.dk
facebook.com/bryggebladetavis · bryggebladet.dk

Udgiver: Bryggebladet

Redaktør: Andreas Kirkeskov (ak47) (ansv.) og Kenneth Dürr (BUM)

Redaktion: Aleksander Thastum, Marianne Barfod (kisser), Carsten Hansen (CH), Vanessa Wolter, Jørgen Østergaard, Søren Valsøe, Philip Thinggaard, Victoria Bloch Blytt Sandstad, Anne Kirstine Rasmussen, Jonathan Heldorf, Tamara Espander Fanayeji, Marin Lennard Eriksen

Fotos: Ricardo Ramirez og skribenterne i øvrigt

Webmaster: William Gauthier

Annoncer: Jean Gauthier – 28 44 82 36.

DTP: Jens Bureau (supergreen.dk)

Korrektur: Asger Jeppesen (aj)

Administration: Karsten Poulsen, Carsten Stjernholm

Tryk: Sjællandske Medier, Holbæk

Oplag: 9.700

Distribution: Freja Liva Lind (ansv.) og egne bude.

Bladet omdeles: Islands Brygge, Ørestad Nord, Havneholmen, Kalvebod Brygge, KUA og sydspidsen af Christianshavn samt til butikker, cafeer, hoteller og kontorer i områderne.

Næste nummer udkommer: 20. juni

Deadline: 13. juni

Ny skolebygning bliver forsinket

Den nye udskolingsbygning på hjørnet af Artillerivej og Drechselsgade, der ellers skulle stå færdig i 2020, er blevet forsinket til i begyndelsen af 2021. Årsagen til forsinkelsen er nogle jordbundsforhold, der gør anlæggelsen mere besværlig end først antaget



Tekst: Kenneth Dürr
Foto: Ricardo Ramirez
redaktion@bryggebladet.dk

Der er fuld gang i byggeriet af den nye udskolingsbygning på Artillerivej. Og det kommer der til at være i længere tid end først forventet. I den oprindelige plan skulle byggeriet stå færdigt i sommeren 2020, men på grund af forsinkelser kan eleverne på de ældste årgange først rykke ind i de nye lokaler i starten af 2021. Årsagen til forsinkelsen er ifølge Københavns Kommune, at man i anlægsarbejdet er stødt på nogle jordbundsforhold, der har gjort byggeprojektet mere besværligt, end man havde regnet med. Det bekræfter MT Højgaard, der er entreprenør på projektet. Da MT Højgaard tilbage i 2017 blev entreprenør på byggeprojektet, lovede de ellers, at de kunne have bygningen færdig allerede i maj 2020, som var hele tre måneder før den oprindelige plan. Men det løfte var jordbunden altså ikke helt med på.

– Forsinkelsen skyldes til dels, at vi undervejs har æn-

dret funderingsmetoden, da undersøgelser viste, at der var behov for at stabilisere grunden. Derfor har vi i fælles forståelse med Københavns Kommune valgt at pælefundere projektet i stedet for at fundere det direkte. Derudover er der gået noget tid med at oprense grunden, hvilket er forløbet fint, skriver seniorprojektchef ved MT Højgaard Martin Tolstrup i en mail.

Pælefundering betyder, at man sætter nogle pæle af armeret jernbeton ned i jorden for at styrke fundamentet. Det er en mere omfangsrig opgave end at fundere direkte, så det er først noget man vælger at gøre, når jordbundsundersøgelser har vist, at det er nødvendigt.

Pladsmangel

Årsagen til, at det i det hele taget er nødvendigt at bygge den nye skolebygning, er, at der er generel pladsmangel på Skolen på Islands Brygge. Skolen er bygget til fire spor, men på flere er årgangene er der syv spor. Derfor har flere af eleverne

undervisning i midlertidige pavilloner, indtil den nye skolebygning står klar.

Skoleleder på Skolen på Islands Brygge, Aase Marie Hammer er bevidst om, at datoen for, hvornår de kan flytte eleverne, er blevet rykket fra foråret 2020 til starten af 2021.

– Det er klart, at pladsen bliver mere trang, når vi skal være her på matriklen alle sammen et halv år længere end beregnet. Vi kan dog godt finde løsninger med de nuværende bygninger og pavilloner, indtil flytningen kan gennemføres, siger skolelederen og fortsætter:

– Vi har jo ikke som sådan mangel på basislokalerne, da vi har 20 ekstra lokaler i pavillonerne, og skolen i forvejen har 40 basislokaler og desuden et antal KKFO-lokaler. Det største pres er i disse år på vores faglokaler, som jo er bygget til at matche en 4-sporet skole.

Skolens nuværende bygning skal også ombygges for at gøre plads til de mange nye spor, men det arbejde kan først gå i gang, når udskolings eleverne kan

Der kommer til at være byggerod på Artillerivej 126 længere end forventet, da nogle jordbundsforhold har forsinket byggeriet, så det først står færdigt i starten af 2021.

flytte til den nye bygning i starten af 2021. Det betyder, at hele ombygningen af skolen først er færdig i starten af 2022.

Ny skole

Den nye skolebygning bliver omkring 10.000 kvadratmeter og får i omegnen af 4.000 kvadratmeter udearealer. Skolebygningen skal indeholde udskoling til i alt 784 elever samt personale og en idrætshal. Ifølge arkitekterne bag skolen, C. F. Møller, er skolen inspireret af både natur og kultur, hvilket især kommer til udtryk på bygningens tag, der er en stor have, som alle klassetrin skal have adgang til, og som man tilgår fra garden ved hjælp af trapper.

apotek



**HØFEBER?
ALLERGI?**

På apoteket kan du få hjælp til og rådgivning om alle typer medicin. Alt personale er faguddannet og kan blandt andet svare på spørgsmål om recept- og håndkøbsmedicin, bivirkninger og medicin til børn.

Islands Brygge Apotek · Islands Brygge 3-5 · tlf.: 32 95 63 61
Man, Tir, Tor, Fre: 09:30 - 17:30 Ons: 09:30 - 18:00 Lør: 09:30 - 13:30 Søn: Lukket

**HOTEL
Copenhagen**
EGILSGADE 33, TLF. 3296 2727
DK-2300 København S · book@hotelcopenhagen.dk
www.hotelcopenhagen.dk

HAIR by DAHL

**Alle vores kunder
ønskes en skøn sommer**

Vi holder åbent hele sommeren.

De bedste sommerhilsner Emma, Cecilie (foto), Stine, Casper og Laila

Ps.: Du kan nu også booke tider mandage mellem kl. 9:00 - 13:00



Islands Brygge 1 B · Tlf. 32 54 81 02 · hairbydahl.dk
Åbningstider: Man.: 9:00 - 13:00 · tirs., ons., fre.: 9.30-17.30 · Tors.: 9.30-19.00 · Lør.: 9.00-13.00

TILBUD II

1 x Hjemmelavet Burger
1 x Mellem Pommes Frites
1 x Salatmayonnaise
1 x 0,5l. Sodavand
Kun 85,-



DURUM MENU

1 x Stor Durum Rulle
1 x Mellem Pommes Frites
1 x Salatmayonnaise
1 x 0,5l. Sodavand
Kun 95,-

FROKOST TILBUD

(mellem kl. 11.00 - 15.00)

Vælg mellem 10 slags pizzaer, fiskefilet med tilbehør, husets bøf med tilbehør, stor durum rulle eller stor pizza sandwich. **Kun 50,-**

Bryggen's Pizzeria · Leifsgade 9 · 32 54 53 33
Man. til fre.: 11.00 - 22.00 · Alle andre dage 12.00 - 22.00
(Udbringning 16.00 - 21.00 ved bestilling over 100 kroner)

FACEBLADET

Find Bryggebladet på Facebook og bliv venner med os dér! Her kan du følge med i vores opdateringer og give os tip om vores lokalområde.

FIND OS PÅ:

VI LAVER MÅSKE DANMARKS FLOTTESTE PLANKEBORDE, SOFABORDE

Plankeborde og sofaborde, hylde og bogkasser efter mål og ønske. Kom forbi butikken, hvis du har en god idé.

SEISTRUP

Egilsgade 10 · Islands Brygge
Tirsdag-fredag 12 - 17:30 Lørdag 11- 14 eller efter aftale.
Tlf. 20885588 · www.pseistrup.dk · pseistrup@gmail.com

BRYGGENS OSTEOPATI

FÆRRE SMERTER
MERE BEVÆGELIGHED
STØRRE FYSISK FRIHED
BRYGGENS-OSTEOPATI.DK



Karen tager toget til Bruxelles

38-årige Karen Melchior er valgt ind i Europa-Parlamentet for De Radikale. Det er en drøm, der er gået i opfyldelse, som hun ikke havde turdet håbe på, da det krævede et historisk godt valg for partiet

Tekst: Kenneth Dürr
Foto: Ricardo Ramirez
redaktion@bryggebladet.dk

Karen Melchiors europæiske drøm er gået i opfyldelse. De Radikale fik et historisk godt valg med 10,1 procent af stemmerne, og med lidt hjælp fra Alternativet der ikke kom ind i Europa-Parlamentet, og som De Radikale er i valgforbund med, lykkedes det partiet at få to mandater for første gang.

Med næsten 100.000 stemmer havde spidskandidat Morten Helveg Petersen sikret sig det ene af mandaterne, men hvem, der skulle have det andet mandat, krævede en fintælling af de personlige stemmer. Med 17.292 personlige stemmer sikrede Karen Melchior sig det andet mandat, som hun har drømt om, siden hun forsøgte at komme i Europa-Parlamentet for fem år siden, hvor hun 'kun' fik 10.412 personlige stemmer.

– Det har været hektisk og skønt, siger Karen Melchior et par dage efter, hun blev valgt ind, og fortsætter:

– Vi har haft et suverænt valg, og jeg er personligt glad for, at jeg kan komme til at arbejde med Europapo-

litik, som er det, jeg brænder for.

Karen Melchior har interesseret sig for europæisk politik siden sin studietid, og hun har tidligere arbejdet 10 år i Udenrigsministeriet, hvor hendes interesse blomstrede.

Ny politisk situation

Det netop overståede valg til Europa-Parlamentet har ikke kun været historisk for De Radikale. Rundt i Europa er de traditionelle partier gået tilbage, samtidig med at grønne, liberale og nationalistiske partier er gået frem. Det har resulteret i, at de to største grupper, den konservative EPP og den socialdemokratiske S&D, for første gang ikke har et flertal alene. De skal derfor ud og finde nye samarbejdspartnere som for eksempel det liberale ALDE, der er den tredjestørste gruppe, og som De Radikale er en del af.

– Der er blevet brudt med det magtmonopol, som de to partier har haft, så de bliver nødt til at arbejde mere sammen med de andre partier. Og eftersom de liberale og grønne partier er gået så meget frem, så er det et na-

turligt sted for dem at kigge hen, siger Karen Melchior.

Hun er bekymret over, at EU-skeptiske og nationalistiske partier som for eksempel Lega Nord i Italien og Brexit Party i Storbritannien er gået meget frem, men hun tror ikke, de kom-

mer til at få den store indflydelse på realpolitikken.

Mange kasketter

Karen Melchior er allerede medlem af Borgerrepræsentationen i Københavns Kommune. En post som

hun vil træde tilbage fra den 10. juni, hvor Jes Vissing Tiedemann vil overtage hendes forpligtelser for partiet i København.

Derudover er hun også opstillet i Horsenskredsen til Folketinget, og det kan ikke lade sig gøre for hende

at komme af listen, men eftersom drømmen altid har været Europa-Parlamentet, så vil hun sige nej tak, hvis hun bliver valgt ind.

– Jeg har været meget åben om, at Europa-Parlamentet var min førsteprioritet. Jeg turde dog ikke håbe på, at jeg kom ind, så jeg stillede også op til Folketinget, som jeg også synes kunne være spændende. Jeg har sørget for at henvise dem, der gerne ville stemme på mig, til en af de andre dygtige radikale kandidater, så de ikke føler, deres stemme på mig er spildt, siger Karen Melchior.

Selv om hun nu kommer til at bruge meget af sin tid i Bruxelles, Luxembourg og Strasbourg, så regner hun med at beholde sin lejlighed på Bryggen.

– Jeg kommer stadig til at købe mit brød i Andersen Bakery og min kaffe på Roast.



Karen Melchior regner ikke med at flytte fra Bryggen, selv om hun er blevet stemt ind i Europa-Parlamentet.

SF stadig størst på Bryggen

SF blev igen det parti med flest stemmer til Europa-Parlamentet på Bryggen med De Radikale lige i hælene. Enhedslisten tog det største spring og Dansk Folkeparti havde den største nedtur

Tekst: Kenneth Dürr
Grafik: Jens Burau

redaktion@bryggebladet.dk

Socialistisk Folkeparti og Margrete Auken har haft et fremragende valg til Europa-Parlamentet på Bryggen. Margrete Auken blev den store stemmesluger med 842 personlige stemmer ud af de 7.708 gyldige stemmer, der blev afgivet på Skolen på Islands Brygge til valget den 26. maj i Sundbyvesterkredsen 2. vest.

For fem år siden var SF også det parti, der havde fået flest stemmer med 19,9 procent. I år har de fået en lidt større andel af stemmerne og er nu oppe på 21,4 procent. Socialdemokraterne må afvige fra andenpladsen på Bryggen, da de er gået fra 19,2 til 14,1 procent, samtidig med at De Radikale er gået fra 15 procent til 18,7 procent og dermed kan kalde sig Bryggens andenstørste parti til Europa-Parlamentvalget.

Fra Ø til O

Den helt store højdespringer blev Enhedslisten, der

TOP FEM KANDIDATER PÅ BRYGGEN

1. Margrete Auken (F)	842
2. Morten Løkkegaard (V)	441
3. Morten Helveg Petersen (R)	424
4. Jeppe Kofod (A)	368
5. Pernille Weiss (C)	206

VAGRESULTAT BRYGGEN 2019

Parti	Procent	(+/-)
Venstre	15,4	3,7
Socialdemokratiet	14,1	5,1
Socialistisk Folkeparti	21,4	1,5
Dansk Folkeparti	3,9	8,3
Radikale Venstre	18,7	3,7
Det Konservative Folkeparti	6,5	0,8
Enhedslisten	7,9	7,9
Folkebevægelsen mod EU	2,7	7,2
Alternativet	6,5	6,5
Liberal Alliance	3	1,7
Stemmeprocent:	74,8	

TOP FEM KANDIDATER I DANMARK

1. Morten Løkkegaard (V)	207.558
2. Søren Gade (V)	201.696
3. Margrete Auken (F)	199.522
4. Jeppe Kofod (A)	188.757
5. Peter Kofod (O)	119.408

VALGRESULTAT DANMARK 2019

Parti	Procent	(+/-)	Mandater
Venstre	23,5	6,8	4
Socialdemokratiet	21,5	2,4	3
Socialistisk Folkeparti	13,2	2,2	2
Dansk Folkeparti	10,8	15,8	1
Radikale Venstre	10,1	3,6	2
Det Konservative Folkeparti	6,2	2,9	1
Enhedslisten	5,5	5,5	1
Folkebevægelsen mod EU	3,7	4,4	0
Alternativet	3,4	3,4	0
Liberal Alliance	2,2	0,7	0
Stemmeprocent:	66,1		

stillede op til Europa-Parlamentet for første gang i partiets historie. Liste Ø fik 7,9 procent af stemmerne på Bryggen, hvilket er lidt over landsgennemsnittet. Tidligere har Enhedslisten støttet Folkebevægelsen mod EU, når det kom til EP-valg, og det kan også mærkes på antallet af stemmer på folkebevægelsen. De er nemlig gået fra 9,9 procent af stemmerne for fem år siden til kun at have 2,7 procent af stemmerne i år. Det er et fald på 7,2 procentpoint, hvilket stort set svarer til Enhedslistens 7,9 procent. Den helt store taber blev dog Dansk Folkeparti, der gik 12,2 for fem år siden til 3,9 procent. Det er et fald på hele 8,3 procentpoint, hvilket gør Dansk Folkeparti til det parti, der har haft den største nedtur på Bryggen.

Stemmeprocenten på Bryggen har ligget høj med hele 74,8 procent af de stemmeberettigede, der valgte at bruge noget af deres søndag på at sætte krydset. Det ligger over landsgennemsnittet på 66,1 procent, der ellers er den højeste valgdeltagelse til et Europa-Parlament nogensinde.

Hundeparkering ved Irma og Rema 1000

Du kan nu parkere hunden i sikkerhed for vind, vejr og tyveri, når du handler i Irma eller Rema 1000 på Bryggen

Tekst: Kenneth Dürr
Foto: Andreas Kirkeskov
redaktion@bryggebladet.dk

Frysende og pibende hunde udenfor supermarkeder kan snart blive et sjældent syn. I hvert fald hvis det står til virksomheden Den4Dogs, der har udviklet en parkeringsmulighed for menneskets bedste ven. Parkeringen er en bås, hvor hunden kan opholde sig, mens ejeren er inde for at købe ind. Båsen beskytter mod kulde og på de varme dage sørger ventilationen for at den firbenede ikke overopheder. Derudover bliver båsen desinficeret efter hvert besøg.

Klapfri

Et af de få steder i København, hvor man kan finde hundeparkeringen er ved Irma på Bryggen. Her har de haft hundeparkeringen i tre måneder og kunderne er så småt begyndt at tage muligheden til sig.

- Det bliver brugt pænt, synes jeg, for det er stadigvæk nyt. Desuden er det noget, der skal tales i gang fordi det kan virke ret spe-



cielt, fortæller Anders Roed Larsen til tv2lorry.dk og fortsætter:

- Vi fik det, fordi mange i området efterspurgt at have hunden bag lås og slå. Dels fordi de er bange for at få dem stjålet, og dels fordi hunden får en tryghed ved, at den er beskyttet, fremfor at mange hele tiden går for-

bi den eller børn kommer over og klapper den.

For nyligt har Rema 1000 på Rundholtsvej 6 også fået hundeparkering.

Hjemmehunde

Hundeparkeringen er udviklet i samarbejde med Veterinærstyrelsen og hos

Hunden kan nu blive parkeret i sikkerhed, når dens er inde for at handle ind.

Dyrenes Beskyttelse er man også begejstret for den nye hundeparkering.

- Det er en fordel, at dyrene bliver beskyttet mod bagene sol om sommeren og regn, is og kulde om vinteren. Alternativt skal hundene sidde udenfor helt ubeskyttet og kan risikere at blive stjålet, siger Jens Jokumsen, der er familiedyrschef hos Dyrenes Beskyttelse til tv2lorry.dk og fortsætter:

- Hundeparkeringen kan også betyde, at flere vælger at tage hunden med ned til supermarkedet, for lige nu er der mange, der ikke er trygge nok, til at tage hunden med.

Hundeparkeringen kan åbnes via en app eller et nøglekort. Det koster tre kroner for det første kvarter og ellers otte kroner i timen at bruge hundeparkeringen.

KAORI JUZU - Som Dagene Gror

11/6 - 22/6 2019

FORM
verk



Guldmed Kaori Juzu udstiller nye emaljesmykker i Formverk

Velkommen til reception tirsdag den 11. juni kl. 16-19.30!

Thorshavnsvej 12 / formverk.dk / mail@formverk.dk / +45 88385981
Åbningstider: tirs-fre. 11-17.30 lør. 10-14

FEST ?

Skal du holde fest eller reception, så kan vi levere drikkevarerne til dit arrangement.

Vi rådgiver gerne om hvad du kan servere, og i hvilke mængder.

Vi tager gerne uåbnede flasker retur.

Vores egen chauffør leverer varerne til jer, og vi tager gerne uåbnede flasker retur, så du kun skal betale efter forbrug.

Vi har udlejning af egne fadølslanlæg, med kapacitet fra 35-150 L/time pr. anlæg.

Kontakt os for et uforpligtende tilbud.



Islands Brygge 25, 2300 København S
tlf: 32 54 07 05, e-mail: bryggen@toftvin.dk

BRYGGENS KAJAKPOLO

Tag kollegaerne med på sommerens sjoveste firmaevent
Kajakpolo og middag hos Bryggens Spisehus

Kun **kr. 400** pr. deltager

Program:

- ✓ Velkomstdrinks på kajen
- ✓ Kajakpolo – sporten hvor alle kan deltage
- ✓ Efterfølgende middag hos Bryggens spisehus

• vælg mellem Charcuteribræt eller hjemmelavet burger

Se mere på www.bryggens-kajakpolo.dk eller www.bryggens.dk
For yderligere information – 25331666 - info@bryggens-kajakpolo.dk
Specielle ønsker til menu oplydes gerne, herunder også veganer, vegetar og glutenfri



Tapas på Café Nöa'h

Prøv vores bræt med lækker og veltilberedt tapas fuld af delikate små oplevelser. S sammensæt dette smukke bræt med en af vore vine og lad os sende dig ud på en rejse Sydpå...

Med god vin, hører sig en lækker og smagsfuld madoplevelse. Her hos Café Nöa'h har vi vin i verdensklasse. Nøje udvalgt af vores dygtige sommelier.

Nyd et koldt glas rosé Laurette, og bliv taget med på en rejse til Frankrig. Eller et glas af vores lækre og bløde rødvin La Garnatxa Fosca, og bliv forført af de spanske toner.

Hvis du er til et koldt glas hvidvin, så lad vores Purato tage dig med til Italiens kyster.



Åbningstider
Mandag til torsdag 10.00 – 21.00
Fredag & lørdag 10.00 – 23.00
Søndag 10.00 – 21.00

Fødselsdag, konfirmation eller baredåb?

Ring eller skriv til os og få et uforpligtende tilbud på dit arrangement.



Viggo Kampmanns Plads 5 • København S
Tlf. +45 5365 4010 • Mail: info@noeah.dk

Følg os på Facebook og Instagram  

Fuld fart på fjollet ler

Torben Hansen har fået en aftale med Bog & Idé og Legekæden om, at hans modellervoks, Silly Doh, skal være en del af nogle af butikkernes grundsortiment

Tekst: Kenneth Dürr
Foto: Ricardo Ramirez
redaktion@bryggebladet.dk

I alle de store Bog & Idé-butikker kan man nu finde det silikonebaserede modellervoks Silly Doh. Det samme kan man i mange af Legekædens legetøjsbutikker rundt i hele landet. Og i over 300 institutioner leger de også med det fjolledede ler, som man både kan forme som almindelig modellervoks eller bage i ovnen og på den måde lave sit eget legetøj.

Idémænden bag modellervokset er bryggebo Torben



Torben Hansen har fået det silikonebaserede modellervoks Silly Doh ud i både Bog & Idé, Legekæden og en masse institutioner landet over.

Hansen, og da Bryggebladet fanger ham over telefonen, er han lige kommet ud fra et møde i en legetøjsforretning, der nu også gerne vil have hans produkt på hylderne.

– Det er virkelig gået stærkt det sidste års tid, hvor vi er gået fra at være en startup-virksomhed til at være et decideret brand, siger Torben Hansen.

Social profil

Torben Hansen er ikke alene i virksomheden. Han har også et partner, der står for onlinemarketing, og en fleksjobber, der laver lagerarbejde og andet forefaldende arbejde. Det er hans drøm at få endnu flere ansatte, så han skal lave et minimum af drift, og han i stedet kan fokusere sin tid på det, han er passioneret for.

– Det er min ambition, at jeg kan bruge størstedelen af min tid på at hjælpe folk. Jeg gør det allerede i det omfang, jeg kan, men jo flere, der kan varetage de forskellige opgaver, der er i en virksomhed, jo mere

kan jeg bruge min tid på at hjælpe andre, siger han.

Torben Hansen har blandt andet doneret legetøj til børnecancerafdelingen i Skejby, hvor han også selv var ude for at lege med børnene og vise dem, hvad leret kan bruges til. Derudover er han også aktiv i Nørrebroløbet.

– Der hjælper jeg nogle af de unge drenge, der står på vippen, hvor deres liv kan gå i enten den ene eller den anden retning. Og så forsøger vi at hjælpe dem med at få dem i den rigtige retning.

Tæt på Seier

Silly Doh var også med i opløbet til at komme med i tv-programmet 'Vejen til Seier' – et program, som en anden bryggebo Peter Sørensen faktisk vandt – og var blandt de virksomheder, der stod på venteliste, hvis en af deltagerne skulle falde fra. Med alle de jern i ilden så er Torben Hansen en travl mand.

– Det er mere end et fuld-tidsarbejde for mig, men jeg trækker næsten ikke nogen løn ud til mig selv. I stedet

geninvesterer jeg i virksomheden. Heldigvis har jeg en anden virksomhed, hvor jeg hurtigt kan tjene nogle penge, hvis jeg har brug for det. Silly Doh er mere langsigtet og har et kæmpe potentiale, siger han.

Grønne drømme for Kigkurren

Lokalrådet ønsker at omdanne Kigkurren til en grøn plads og samtidig gøre Snorresgade til en grøn forbindelse mellem Havneparken og Amager Fælled

Tekst: Andreas Kirkeskov
Foto: Ricardo Ramirez
redaktion@bryggebladet.dk

Pladsen Kigkurren ligger i dag hen som en forblæst og uoverskuelig parkeringsplads. Men hvis det står til Islands Brygges Lokalråd, skal så mange som muligt af bilerne væk og i stedet etableres en grøn plads. Derfor beder rådet nu bryggeboerne om input til, hvordan der kan skabes mere bynatur på pladsen – i første omgang til et pop op-arrangement på Kigkurren, arrangeret i samarbejde med Amager Vest Lokaludvalg.

En del af afsættet for de grønne planer er det igangværende arbejde med at føre den helhedsplan, der er lavet for området på den modsatte side af Artillerivej, ud i livet.

– Artillerivej 69 får en helhedsplan, men omkring Kigkurren sker udviklingen som knopskydning. Vi synes, at det er oplagt også at lave en plan for Kigkurren og skabe bedre sammenhæng mellem de to arealer, forklarer formand for lokalrådet Jan Oster.

Han peger blandt andet på, at den store koncentration af daginstitutioner, behandlingsskoler og lignende funktioner i området

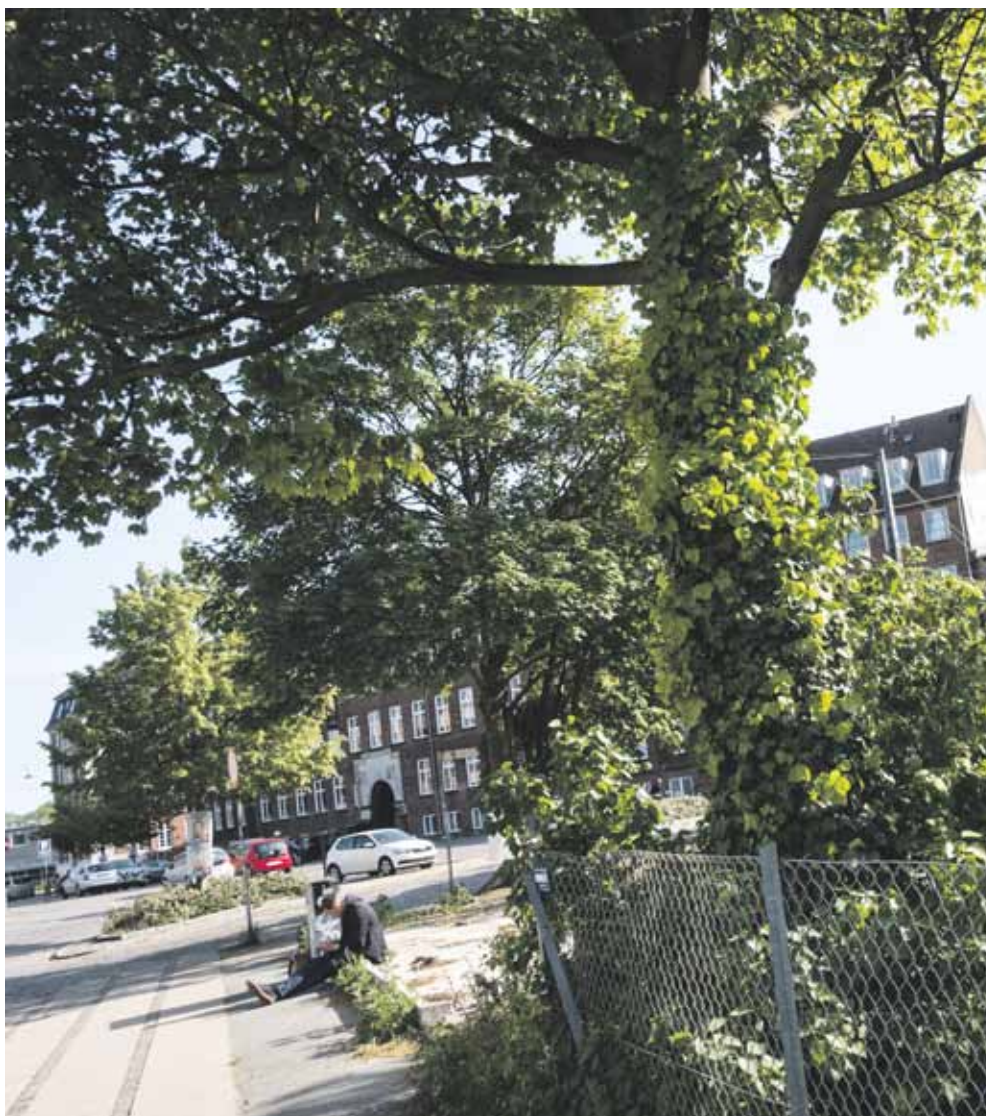

Fra brostensørken til grønt byrum. Lokalrådet lægger planer for Kigkurren.

kalder på en overordnet plan for området.

Grøn sti

Ud over den igangværende proces omkring Artillerivej 69 er grunden til, at lokalrådet har rettet blikket mod Kigkurren netop nu, at en ny kommuneplan er i støbeskeen på rådhuset.

Kommuneplaner sætter de overordnede rammer for, hvilke anvendelser forskellige områder i byen skal have. Eksempelvis hvor stor en del af et område der kan bruges til bolig, erhverv eller grønne friarealer. Derfor er timingen god netop nu, hvor kommunen alligevel er i gang med at slå nye streger på kortene.

– I den nuværende kommuneplan er der blandt andet givet mulighed for en grøn forbindelsessti i

det gamle jernbanetracé mellem Havneparken og Kigkurren, forklarer Jan Oster med henvisning til et aflangt stykke jord på bagsiden af daginstitutionerne Snorretoppen og Børnehuset Bryggen.

– Den mulighed ser ud til at forsvinde i den nye kommuneplan. Det kan vi godt acceptere, men så vil vi have noget andet i stedet.

Derfor foreslår lokalrådet, at selve Snorresgade gøres til en grøn forbindelse mellem Havneparken og Amager Fælled.

– Det kan nok ikke lade sig gøre at gøre gaden helt bilfri, men den er bred nok til, at man godt ville kunne udvide gangarealet en hel del uden at genere bilisterne alt for meget, vurderer Jan Oster.

Pop op-park

Præcis hvad der skal ske med både Kigkurren og Snorresgade, skal bryggeboerne være med til at beslutte. Derfor har lokalrådet sammen med Amager Vest Lokaludvalg arrangeret et pop op-arrangement på Kigkurren den 14. juni klokken 14-18. Her kan deltagerne idéudvikle over et glas æblemost fra Kofoeds Skole.



Efter 26 år med Food Palace på Bryggen vælger Azra Begum og hendes mand at lukke virksomheden.
Foto: Ricardo Ramirez

Food Palace lukker

redaktion@bryggebladet.dk

Efter 26 år på Bryggen vælger Azra Begum at lukke Food Palace i Leifsgade 5. Hun og hendes mand er begge i pensionsalderen, så de vil nu bruge deres tid på at slappe af sammen. Food Palaces indflydelse har rakt længere end til bare at

lange mad over disken. Musikeren Søren Schou, der også er kendt som Pharfar, har opkaldt sit pladeselskab Food Palace Music efter spisededet.

Pladeselskabet har udgivet musik fra kunstnere over hele verden inden for genrerne reggae og dance-

hall med et særligt fokus på kunstnere fra Jamaica. Den mest kendte kunstner herhjemme er bryggeboen Natasja Saad, der også er kendt som Lille T eller bare Natasja, der døde i en tragisk bilulykke i 2007 på Jamaica i en alder af 32 år.
- BUM

Købmandsforretning i HF Sønderbro søger ny forpagter

redaktion@bryggebladet.dk

Haveforeningen Sønderbro mangler en forpagter til foreningens købmandsforretning. Selve forretningen har alt det, som en god købmandsforretning skal have, et kasseapparat, hårde hvidevarer, service til 60 personer, et køkken, der er

godkendt af Fødevarestyrelsen, og en masse glade kolonihaveejere, der sætter pris på, at der er kort vej til den nærmeste købmand. For den nette sum af 120.000 kroner plus et depositum på 35.000 til haveforeningen kan man overtage tjansen som forpagter.

Haveforeningen Sønder-

bro er Københavns største kolonihaveforening med næsten 300 parceller, hvor der er haver og huse i mange vidt forskellige afskygninger. Derudover er der mange forskellige aktiviteter i foreningen som for eksempel yoga, petanque, håndarbejde og cykelhjælp.
- BUM



Der er brug for en ny forpagter af købmandsforretningen i Haveforeningen Sønderbro.
Foto: Ricardo Ramirez

BRYGGEBLADET UDGIVELSESPAN 2019

BRYGGEBLADET UDKOMMER TORSDAG I NEDENSTÅENDE UGER.

NR.	UDGIVELSESDAGE		DEADLINES	
	UGE*	UDGIVELSESDATO	MATERIALEFRIST**	ORDREFRIST***
11	25	20. JUNI	13. JUNI	12. JUNI
----- SOMMERFERIE -----				
12	33	15. AUGUST	8. AUGUST	7. AUGUST
13	35	29. AUGUST	22. AUGUST	21. AUGUST
14	37	12. SEPTEMBER	5. SEPTEMBER	4. SEPTEMBER
15	39	26. SEPTEMBER	19. SEPTEMBER	18. SEPTEMBER
16	41	10. OKTOBER	3. OKTOBER	2. OKTOBER
17	43	24. OKTOBER	17. OKTOBER	16. OKTOBER
18	45	7. NOVEMBER	31. OKTOBER	30. OKTOBER
19	47	21. NOVEMBER	14. NOVEMBER	13. NOVEMBER
20	49	5. DECEMBER	28. NOVEMBER	27. NOVEMBER
21	51	19. DECEMBER	12. DECEMBER	11. DECEMBER

* BRYGGEBLADET bliver omdelt hver anden onsdag/torsdag til husstande og virksomheder på Islands Brygge, Havnestad, Havneholmen og Ørestad Nord. Dog springer udgivelsen med tre eller flere uger i forbindelse med ferier.

** Seneste frist for indlevering af annoncer, debatindlæg og øvrigt materiale er torsdag inden udgivelsesdatoen.

*** Ordre fra nye annoncører samt materiale fra faste annoncører bør så vidt muligt afgives senest onsdag inden udgivelsesdatoen.

www.bryggebladet.dk

Leifsgade 7 · 2300 København S · 32 96 28 15 · annoncer@bryggebladet.dk · redaktion@bryggebladet.dk · bank 1551 0012057814 · cvr 17 50 04 81

mal kigkurren grøn

Kom til pop op park på Kigkurren

fredag den 14. juni
kl. 14.00-18.00

Kom med dit bud på, hvordan vi kan få mere bynatur på Kigkurren og smag Kofoeds Skoles æblemest

www.avlu.dk Amager Vest Lokaludvalg Amager Vest Lokaludvalg info@avlu.dk

Pop op parken arrangeres af Amager Vest Lokaludvalg i samarbejde med Islands Brygge Lokalråd og Miljøpunkt Amager



Pli og plié

Både børn, unge og voksne bryggeboer kan få ranket ryggen, styrket stængerne et stort skud selvtillid, når danseskolernes Mads Skjern åbner sit nye balletakademi på Bryggen til september



Tekst: Andreas Kirkeskov
Foto: Ricardo Ramirez
redaktion@bryggebladet.dk

Plié, Tendu, rond de jambe. Ballettens grundtrin er vanskeligere at mestre, end de ser ud. Men øvelse gør mester, og det bliver der rig mulighed for, når bryggens nye balletakademi åbner til september.

Og det er ikke hr. hvem-som-helst, der bringer den florlette dans til bydelen. Kenneth Stenlund har et langt livs erfaring på dansesgulvet og er igennem det sidste årti blevet en veritabel danseamatør med sit eget imperium af skoler spredt over hele landet.

– Jeg startede skolen på Dragør Strandhotel i 2007. Dengang var jeg 40 år gammel. Nu har vi 16 danseskoler og tre balletskoler fordelt over hele landet, fortæller Kenneth Stenlund og smager et kort øjeblik på sine egne ord, inden han fortsætter med et grin:

– Det er jo helt vildt. Det lyder helt Mads Skjern-agtigt.

Hobby med job i

Den slags succes kommer naturligvis ikke af sig selv, og Kenneth Stenlund har da også selv danset det meste af sit liv. Faktisk har han 50-års jubilæum som danser i år.

– Men det er ikke nok at være en dygtig danser, hvis man vil starte en danseskole op. Derfor er der også mange skoler, der lukker hvert år. Det er vigtigt, at man forvalter skolen ordentligt og lytter til både børn, forældre og lærere, forklarer han og uddyber:

– Informationsniveauet, særligt til forældrene, skal være godt. De bliver bombarderet med informationer på både sociale medier og forældreintra hele tiden, så det er vigtigt med en god og tydelig kommunikation fra en skole som vores.

Kenneth Stenlund understreger igen og igen, hvor privilegeret han er, når det er lykkedes ham at bygge en karriere på hans passion.

– Det er slet ikke normalt, at man kan leve af dans i dag. Det har altid været min hobby. Jeg arbejdede i mange år som revisor, men dansen trak mere og mere i mig. Jeg kommer jo fra en tid, hvor Melodi Grand Prix og Otto Leisner var det hotteste, og jeg har danset, så længe jeg kan huske. Så jeg var nødt til at springe ud i det, fortæller han og tilføjer:

– Det er de færreste, der er så heldige.

Balletånd

Selvom Bryggen er en dansesglad bydel, har vi ikke noget ballettilbud. Det vil Kenneth Stenlund lave om på.

– Jeg har også fået forespørgsler efter både pardans og hiphop på Bryggen. Men vi starter med ballet,

for det er her ikke, og der er en del, der har efterspurgt det. Så kan det være, at vi følger op med mere 'almindelig' dans senere, fortæller han og uddyber:

– Ballet er noget helt andet. Der er en anden ånd. Når folk, der danser hiphop, går på, kommer de væltende ud. De hopper rundt og laver kolbøtter. Balletdanserne kommer ud på en række, helt kontrolleret og disciplineret.

Ikke for balletskolen, men for livet

Kenneth Stenlund og Cphdans tilbyder balletdans til alle niveauer og ambitioner. Alle kan få noget værdifuldt med fra akademiet.

– Ballet giver dig en fantastisk kropsholdning. Og så giver det enormt meget selvtillid og selvsikkerhed, ikke mindst til børn, som de kan tage med videre i skolen, fortæller Kenneth Stenlund og tilføjer:

– Det giver selvfølgelig også forbedret motorik og kondition. Og så skader det jo aldrig med lidt pli.

Han skynder sig dog at understrege, at der selvfølgelig også er plads til at danse uden for kridtstregene.

– Vi går ikke den kongelige ballet i bedene. Vi er mellemskolen, hvor der også er tid til at danse til Rasmus Seebach mellem alt det klassiske. Det skal ikke være for stramt, siger han og tilføjer:

– Vi kan lide gode rammer, men vi har altid et smil på læben.

Ballet kender ingen alder, og Kenneth Stenlund ser frem til at tage imod også de yngste bryggeboer i sit nye balletakademi.

– Jeg havde egentlig tænkt mig, at vi ville starte fra tre år. Men jeg bliver spammet af forældre, der gerne vil have deres to-årige tilmeldt, så nu tror jeg bare, at vi starter derfra, griner han.

Kenneth Stenlunds nye balletakademi på Bryggen får tag over hovedet af indehaver af Tangobar Stinus Aabye.

Cphdans' nye balletakademi starter i Tangobar i Njalsgade 23D den 3. september. Læs mere om skolen på cphballet.dk



KULTURHUSET ISLANDS BRYGGE

- KONCERT
- BØRN & UNGE
- GODT & BLANDET

6.6 kl. 20.30

LAMA Improteater

Af banen af banen her kommer LAMA'en. Improteateraften uden sidestykke!

Fri entré

7.6 kl. 16.30 - 18.00

Maytal Michaeli (MT) //

Juni Habel (NO) //

A Choir of Ghosts (SE)

Geyser by the Sea inviterer til gratis udendørs fyraftenskoncerter.

7.6 kl. 20.00

Prince Tribute:

Love4Prince live

Kom og hør det danske band Love4Prince.

Entré 125 kr. + gebyr

12.6 kl. 10.00 - 11.00

Førstehjælp til spæd- og småbørn

Paramediciner Thomas fortæller om feberkræmper, falsk strubehoste og fremmedlegemer i luftvejene og viser genoplivning af spæd- og småbørn.

Entré: 175 kr.

14.6 kl. 16.30 - 18.00

Reddie & Abel // Caravan

Geyser by the Sea inviterer til gratis udendørs fyraftenskoncerter.

14.6 kl. 20.30

Martha High & The Soul Cookers

The Goddess of Soul, Martha High, er en historie i sig selv inden for soul, funk og bluesgenren.

Forsalg: 225 kr. + gebyr

I døren: 250 kr.



18.6 kl. 18.30

Dans på Bryggen

- Quickstep

Danseundervisning og social dans for alle danseglade mennesker.

Entré: 40 kr.

Studerende og pensionister: 25 kr.

19.6 kl. 17.00

Rådgivning v. psykolog

Annemarie Schrøder og

jurist Grethe Theilgaard

Få rådgivning fra en psykolog og en jurist om alt fra lejekontrakter til personlige emner som depression og stress.

Gratis

19.6 kl. 19.00

Salsa & Bachata Social

(Salsabine Social)

Entré: 50 kr.

21.6 kl. 16.30 - 18.00

The Treehouse Colors /

Mos Isley (SE)

Geyser by the Sea inviterer til gratis udendørs fyraftenskoncerter.

Fri entré

21.6 kl. 20.00

Karmaklubben

Kom og vær med til dansefest.

Entré: 100 kr. / garderobe: 20 kr.

25.6 kl. 20.00 - 22.00

Den Syngende Lussing & Mandagsklubben

Totalt improviserede teaterforestillinger, hvor uforglemmelige optrin og underfundige karakterer vrides ud af det rene ingenting.

Forsalg: 50 kr. + gebyr

28.6 kl. 16.30 - 18.00

Richie Ros (IRL) /

Tony Bergenhammer

Geyser by the Sea inviterer til gratis udendørs fyraftenskoncerter.

Fri entré

30.6 kl. 10.00 - 16.00

Loppemarked på Bryggen

Et af Københavns største og hyggeligste udendørs loppemarkeder med op til 150 stader.

Fri entré

Sankt- hans

23.6 kl. 14.00 - 23.00

Sankthans på Bryggen:

14.00 - 17.00

Nycirkusforestilling //

Menneskebiblioteket for børn // Lav din egen Talisman-workshop.

Båltale for børn ved bioetiker Mickey Gjerris.

18.30 KONCERT - TBA

20.00 KONCERT:

Fallulah m. band

21.00 Båltale v. Anna Juul/
Veronika Katinka

21.10 Midsommervise ved
Stine Dueholm

21.15 Santhans-
bålet tændes

21.30 KONCERT:
Los Cubraz



Find billetter på: Kulturhusetislandsbrygge.dk



Det er gaden, der bestemmer moden

La Rosa handler tøj over nettet, men nye styles og stofprøver skal stadig vises frem for kunder og forhandlere. Streetwear-mærket La Rosa har fået et udstillingsvindue i Egilsgade. At det blev på Bryggen er ikke tilfældigt, fortæller La Rosa-ejer og bryggebo Fayeze Gutierrez Gonzalez Maarouf

Tekst: Philip Thinggaard
Foto: PR

redaktion@bryggebladet.dk

På væggene er der plakater med rap-stjernerne Snoop Dogg, 2Pac og Notorious B.I.G., i gyldne jakkesæt og med stakkevis af dollars i favnen. Stativer bærer på de nyeste kollektioner af urban streetwear. Navnet er La Rosa, og som ophavsmand til tøjmærket er Fayeze Gutierrez Gonzalez Maarouf bevidst om symbolikken.

– En rose er symbol på livet, døden og kærligheden. En rose er noget, man kan have med til dåb, til begravelse og på date.

Selv om logo og signaler er afgørende inden for streetwear, så er La Rosa mere end symbolik. Efter fire år med vækst i salget

over nettet og ivrig aktivitet på de sociale medier stiller La Rosa sig nu frem i det fysiske udstillingsvindue. Valget er faldet på Bryggen, nærmere betegnet to kælderlokaler i Egilsgade. Som ung iværksætter ligger det 27-årige Fayeze Maarouf naturligt at søge opad:

– Der er stille og roligt på Bryggen, ikke så hektisk som inde i indre by. Men på et tidspunkt vil vi gerne over i Gunløgsgade for eksempel.

Kvinder går da i streetwear

Som tøjbrand går La Rosa på tværs af etnicitet, køn og klasse.

– Det er gaden, der bestemmer moden. Eliten er brudt, pointerer Fayeze og henviser til, at det ikke længere kun er designerne, der

bestemmer, hvad folk har på af tøj.

Apropos designer så møder Bryggebladet også La Rosas designer, 24-årige Anja Fauersby. Hun omtaler sig selv som Fayeze Maaroufs "medsammensvorne". Fayeze Maarouf omtaler til gengæld Anja Fauersby som sin "højre hånd". I hvert fald er det tydeligt, at samarbejdet er tæt og konceptet gennemtænkt. Anja Fauersby fortæller, at La Rosas streetwear lige så meget henvender sig til kvinder som til mænd.

Kendisser som blikfang

Hvis et streetwear-mærke skal ud over rampen i dag, skal der kendisser og influencere til. Det har La Rosa flere års erfaring

med. Landsholdsspillere og rappere er set på de sociale medier iført tøj fra La Rosa. Også bryggebo og tenniskendis Frederik Fetterlein er La Rosa-fan. Men Fayeze Maarouf understreger, at det er de kendte, der kommer til ham:

– Vi løber ikke efter folk. Vi ved, vi har et fedt produkt, som både kendte og ukendte gerne vil gå i.

De folk, Fayeze Maarouf ikke løber efter, er rappere som Kesi og Omar samt fodboldstjerner som Mathias Zanka Jørgensen og Riza Durmisi. Det giver noget, men Anja Fauersby og Fayeze Maarouf er enige om ikke at gøre for meget ud af værdien af kendiseffekten.

– Når dagen er omme, er det gaden og ikke de kendte, der bestemmer, understreger Fayeze Maarouf.

Kasketten og dunjakken Allerede som 21-årig, tilbage i 2013, fik Fayeze Maarouf blik for potentialet i streetwear. I 2016 kom gennembruddet med La Rosas kasket.

– Der ramte vi plet, husker Fayeze Maarouf og sætter gennembruddet i sammenhæng med en generel trend:

– Det var også omkring den tid, hvor man begyndte at se eksempelvis kontorfolk i hættetrojer.

Kort tid efter stod forhandlere som Drop Dead, Flavour, CapStore og Salon på Christiania i kø for at sælge La Rosa-kasketten. Til dato er dunjakken dog Las Rosas største succes.

– Den er en af Danmarks mest efterspurgte jakker, konstaterer Anja Fauersby og åbner lidt op for forretningsplanen:

– Vi producerer i små partier og brænder derfor ikke inde med noget. Næste leve-

ring af dunjakker er allerede udsolgt på forhånd. Der går bestillinger ind fra Norge, Sverige og Tyskland.

En rigtig bryggedreng

Fayeze Maarouf er vokset op i Urbanplanen på Amager. Men tilknytningen til Bryggen er ikke til at tage fejl af.

– Vi hang ud her, længe før basketballbanen blev bygget, siger Fayeze Maarouf, der selv flyttede ind i Egilsgade for et par år siden og føler sig godt taget imod.

Lokale bryggeboer kigger forbi, tilbyder hjælp og fortæller historier. Et af de kendte ansigter er "Rejseministeren". La Rosa har givet ham kælenavnet, fordi han gerne dykker ned i kælderbutikken og underholder med fotos og historier fra de 42 lande, han har besøgt.

Målgruppen og det multietniske

Anja Fauersby er halvt thai og halvt dansk. Fayeze Gutierrez Gonzalez Maaroufs mor er fra Nicaragua, og hans far er palæstinenser. De multietniske rødder spiller bestemt en rolle, men så er den heller ikke større:

– Vores primære målgruppe er indvandrerdrengene, eller 2.g'ere, eller hvad du nu vil kalde det, bemærker Fayeze og henviser til, at denne målgruppe er købestærk. De bor nemlig længere hjemme og er meget loyale over for brandet.

– Men 30 procent af vores købere er unge etniske danskere. Ikke at vi gør et stort nummer ud af at skelne, men det kommer ligesom naturligt, når man lærer sine kunder at kende.

I det hele taget giver Fayeze Maarouf og Anja

Fauersby ikke meget for den megen snak om etnisk herkomst.

– Vi er selv blandet. Om 20 år vil al den snak om etnicitet være ligegyldig, tror jeg, siger Fayeze.

Fayeze virker overbevisende, når han beskriver de mennesker, der går i hans tøj. Som om han havde mødt hver og en af dem. Det med at skabe forbindelser er nemlig en anden hemmelighed bag La Rosa.

– Vi er gamle banditter i København. Det er bare om at gå i byen, så lærer man folk at kende. Mange af vores tøjambassadører er nogle, jeg kender fra byen, der gerne vil gå i vores tøj.

La Rosa samler holdet og hænger deres klude på de kendisser, der kommer til dem.



Taktile fortællinger

363 danske brugsting til bordet findes nu på japanske borde.

Keramiker Gurli Elbækgaard fra Formverk i Thorshavnsgade gjorde rent bord, da hun i april havde sin første udstilling i Japan, hvor hun for første gang nogensinde fik solgt hver eneste genstand fra en udstilling

Tekst: Marianne Barfod
Foto: Ricardo Ramirez
redaktion@bryggebladet.dk

Ligner japansk brugskunst dansk, ligner dansk brugskunst japansk? Det er ikke lige til at sige, men for keramisk formgiver Gurli Elbækgaard fra Formverk er der visse fællestræk, blandt andet en enkelhed i udformningen. Derfor tror hun, at japanere godt kan lide nor-

BLÅ BOG:

Gurli Elbækgaard er 49 år gammel og blev uddannet i 2000 som keramisk formgiver fra Designskolen Kolding. Siden hun blev uddannet, har hun haft værksted her på Bryggen. Først på Kigkurren, nu i Thorshavnsgade, hvor hun er en del af Formverk.

Helt fra starten som selvstændig keramiker har hun lavet brugsting og unika. I de første år primært unika, her i de seneste år brugsting. Især ting til spisebordet.

Hun har blandt andet tidligere udstillet på Charlottenborg Forårsudstilling og modtaget flere legater fra blandt andre Statens Kunstfond og Nationalbankens Kunstfond. I 2018 fik hun et rejselegat på 50.000 kroner fra Annie og Otto Detlefs Fond, og med det i lommen gik turen blandt andet til Japan, hvor hun studerede japansk mad og keramisk service.

I april 2019 havde hun en salgsudstilling i Tokyo.

disk design, og at danskere godt kan lide japansk design.

– Jeg har været interesseret i Japan siden 2003, hvor jeg var på et 'artist in resident-ophold' i byen Shigaraki på et internationalt keramisk center, hvor man under opholdet arbejder side om side med en japansk keramiker, fortæller Gurli Elbækgaard og fortsætter:

– Efter jeg har startet Formverk, laver jeg flere og flere brugsting. I de seneste år har jeg også lavet service til gourmetrestauranter i Danmark. Blandt andet til Michelin-restauranterne Geranium og Alouette og i udlandet blandt andet Norge, Frankrig, Skt. Petersborg og Tokyo. Tidligere lavede jeg flere unikating, men nu er mit fokus også på funktion og spisekultur. Man spiser anderledes på gourmetrestauranter end hjemme. På restauranterne er der typisk flere serveringer og mindre portioner. Det samme gør man i japansk spisekultur.

Gurli Elbækgaard har både keramisk værksted og udstilling i Formverk sammen med blandt andre en guldsmed.

Japansk forbindelse

Trods flere besøg i Japan kendte hun ikke den japanske mand, der en dag i 2016 kom ned i butikken i Thorshavnsgade for med egne øjne at se mere af det service, magen til det han havde spist af under sit besøg i København. Han endte med at købe så meget, han kunne have med i sin



håndbagage til en af sine egne fem små restauranter i Tokyo. Foruden de fem restauranter driver han også et galleri.

– Jeg er noget benovet over, at en japaner ville have keramik sendt fra Danmark til Japan. Jeg bliver ofte spurgt, om jeg er meget inspireret af Japan, men både den japanske minimalisme og den nordiske minimalisme har fælles træk, en fælles forståelse, kunne man sige. Og jeg er forelsket i Japan og den japanske kultur. Da jeg var i Japan, studerede jeg, hvordan man spiste. Træ, lak, glas og keramik og ofte små skåle indgår i et måltid. Det japanske måltid er mere opdelt og serveres i mange små skåle. Jeg har et

enkelt nordisk formsprog, og det passer godt til det japanske, fortæller Gurli Elbækgaard.

Udsolgt

I april i år førte samarbejdet med den japanske restauratør til, at Gurli Elbækgaard for første gang udstillede i Japan. Hun havde 363 serviceemner med på udstillingen, og for første gang nogensinde blev hendes udstilling totalt udsolgt.

Gurli Elbækgaard var i Japan i 14 dage, og den japanske restauratør, som også er galleriejer, havde sørget for en tolk, så hun havde mulighed for at tale med kunderne.

– Japanerne spurgte om,

hvad min filosofi er, og det vidste jeg egentlig ikke, hvad jeg skulle svare på, så det skal jeg forberede mig på til næste år, hvor jeg skal udstille igen. De spurgte også, hvad jeg var mest glad for, så viste jeg dem en lille skål. Men den syntes de bare lignede en almindelig risskål, griner hun og fortsætter:

– Men kort fortalt så var japanerne vilde med de ting, de syntes havde et nordisk udtryk. Det var blandt andet de ting, der havde lyse farver.

De ting, Gurli Elbækgaard havde med til Japan, er fremstillet med en mat, blød glasure, der passer til spisepinde og træbestik, deraf navnet Tactile Tales.

Mere end tre hundrede brugsting tog turen med Gurli Elbækgaard fra Thorshavnsgade til Tokyo. Hun solgte rub og stub.

Døden kommer

Af jord er vi kommet, og til jord skal vi blive. Allesammen. For bryggebo Laila Bomose er døden både et filosofisk og akademisk begreb, når hun forsker i sorg på KUA, men også en meget håndgribelig del af livet, når hun som sognepræst hver uge står for adskillige begravelser





Tekst: Johnny Hedegaard
Foto: Ricardo Ramirez
redaktion@bryggebladet.dk

– Der hvor døden er, er vi ikke – der hvor vi er, er døden ikke, citerer bryggebo og sognepræst i Ballerup Laila Bomose en af de gamle filosoffer.

Døden angår de døde. Men dødens følgesvende, sorgen og tabet, angår i allerhøjeste grad os, der er tilbage. De levende. Og sorgen og tabet kommer. For livet leves på dødens og tabets præmisser. Og med døden og tabet følger sorgen. Og sorgens udspring er glæden, engagementet, kærligheden, tilknytningen. Derfor må den, der ikke vil berøres af sorgen, nødvendigvis afstå fra sorgens største forudsætninger: kærligheden og glæden.

Jeg har inviteret Laila Bomose på kaffe og hjemmebakket æbletærte en varm, skyfri og solrig forårsdag for at bede hende fortælle om nogle af de ting, det indebærer at være menneske.

Og hun fortæller intenst og engageret, citerer gerne fra litteraturens og filosofiens store. Ikke på nogen uforståelig og teoretisk facon, men oversat til almindeligt hverdagsbrug. For det er noget, der optager hende, både som person, præst og borger i samfundet. Det der med hvordan vi lever vores liv. Det er for eksempel svært at overse hendes indignerede engagement, når talen falder på samfundets håndtering af samfundets svageste.

Sorgforsker

Laila Bomoses speciale er sorgen. Hun er ved at lægge sidste hånd på sin ph.d.-afhandling, som har været undervejs i seks år. Den slags plejer hun at strække sig over tre år, men fordi hun også bestrider en stilling som sognepræst på fuld tid, fik hun en tidsdispensation. Alligevel har det været en hård og anstrengende periode. Men hun lovede sig selv, at det aldrig måtte komme til at gå ud over det sociale liv, relationer og venner.

Døden kommer ofte, når vi er mindst forberedte på det. Derfor skal vi gribe livet nu, mens vi har det, mener Laila Bomose der ud over at forske i sorg er sognepræst i Ballerup.

– Omkostningen har kun været lidt mistet nattesøvn, siger hun smilende, selvom hun har givet 150 procent.

Sorgen og tabet er en uundgåelig del af den menneskelige tilværelse. Det ved Laila Bomose dels af egen erfaring, men også gennem sit virke som præst hvor hun gennemsnitligt står for et par begravelser om ugen.

– Vi kan jo ikke bare tænke døden ud af livet, siger hun.

Men selv om livet leves på dødens og tabets præmisser, lever de fleste moderne mennesker alligevel en tilværelse, hvor det meste er formålsbestemt, iscenesat og planlagt til mindste detalje. Og gerne i fuld fart. Dvælen og eftertænksomhed skubbes til side.

Vi bliver ældre og ældre, og ungdomsidealet og plastickirurgien giver ikke mange muligheder for at slippe tanker ind om forandring og det ultimative, uigenkaldelige tab. Vi tænker ikke over døden og tabet i det daglige.

På trods af travlheden, er det måske meget naturligt:

– Døden kommer jo ikke og fletter fingre med os i tide og utide. Men NÅR den så kommer, for den kommer, så kan den virkelig slå os af hesten, fordi vi er så uforberedte.

Sorg og skrammer

Sorg er et alment menneskeligt livsvilkår, som opstår efter tab og indeholder psykisk smerte, belastning og et forhøjet stressniveau. Alligevel gør nutidens samfundsliv, at vi alt for ofte står alene i sorgen.

– Det moderne menneske bærer på for meget. I dag skal vi kunne alt selv, mestre alt selv, vi skal også bære sorgen. Men hvis man læser eksempelvis Kierkegaard eller H.C. Andersen, handler det om at lægge sorgen over at komme af med noget, hvor det i dag handler om, at vi skal kunne bære det. Vi skal kunne rumme det hele, lære at være herre i eget hus. Det stritter på mig, når jeg hører de der betegnelser, for vi kan ikke alt det der. Der er noget, vi ikke kan mestre os ud af, siger Laila Bomose.

Den manglende erkendelse, af at vi ikke kommer igennem livet uden sår og skrammer, samt den generelle kulturelle påvirkning og tabuisering af død, tab og sorg gør, at flere og flere bliver ramt af det, der kaldes langvarig eller kompliceret sorg. Den situation kræver endnu større hjælp udefra. Og hér er sorggrupper i forskellige regi samt det nyoprettede Nationalt Sorgcenter til stor og uvurderlig støtte.

Hér får man blandt andet at vide, at sorg er noget, man ikke kommer over.

Man lærer at leve med det. Man bærer sin sorg med sig i det videre liv, ind i fremtiden. For selv om det måske ikke føles sådan, så ér der en fremtid, også for den der har mistet.

Døden er alvor. Livet er alvor

Er glasset halvt fyldt eller halvt tomt. Man skal øve sig i at give sig tid til at dvæle.

– Og det er da ikke altid lige nemt, indrømmer Laila Bomose.

Tænke tanker om livet. Erkende at intet varer evigt. Indse livets skrøbelighed.

– Man skal ikke kun reservere de store overvejelser til, når det hele ér faldet, for så er der pludselig rigtig meget, der skal sættes i tale.

En stille accept af at mønten har to sider. Erkende at døden er alvor, og derfor er det også alvor med livet.

– Jeg ved ikke, hvor længe det her varer, derfor bliver jeg nødt til at stille mig til disposition for, at det her bliver så godt som overhovedet muligt. Stille mig til disposition for glæden. Vise tillid til livet. Ikke at tage hinanden for givet. Livet er ikke en endeløs række af tilvalgsmuligheder. Livet er også en gang imellem, at det bliver noget helt andet end planlagt og forventet, siger hun og fortsætter efter en kort tænkepause:

– Det handler om vores forhold til livet. Vi skal ikke leve denne dag, som var det den sidste. Vi skal leve den, som var det den første! Denne er dagen. Det er NU.

BLÅ BOG:

Laila Bomose bor i Bryggens gamle bydel, lige i nærheden af kirken. Hun er sognepræst i Ballerup og ph.d.-studerende på KUA i Njalsgade. Selv om Laila Bomose lærte Fadervor af sin mor og læste i salmebogen som godnatlæsning, var det ikke et udtryk for en inderlig og erkendt tro. Selv om musikken, violinen og talentet åbenlyst pegede i retning af konservatoriet, blev valget af uddannelse et helt andet: Som ung kirkesanger var hun så heldig at møde en engageret og inspirerende præst, som præsenterede hende for både litteraturen og troen. Universitetets døre åbnedes, og valget stod derfor mellem filosofi, idehistorie og teologi. Til forældrenes åbenlyse overraskelse faldt valget på teologien.



Eksklusivt rækkehus med unikke detaljer, sydvendt have og tagterrasse.

København S

Knud Kristensens Gade 27

Dette er en helt unik bolig, med den perfekte ruminddeling og med hele 4 store og rummelige værelser. Stueetagen er indrettet som ét stort lyst køkken/stue-almrum som fungerer optimalt som et sted, hvor familien samles om mad, hygge og hverdag. Køkkenet er funktionel indrettet, med masser af skabsplads, alt i hårde hvidevare fra Siemens og med quooker. Fra stuen er der udgang til den solrige sydvendte have. 1.salen er indrettet med 2 gode børneværelser samt badeværelse. Med denne opdeling er børnene dejligt tæt på stueetagen. 2.salen er indrettet med endnu 2 værelser

Rækkehus
Kontakt: 6.998.000
Ejerudgift pr. md.: 4.572
Udbetaling: 350.000
Brt./Nt. ekskl. ejerudg.: 29.531/25.632
Bolig m²: 152 Grund m²: 121
Stue/vær: 1/4 Udhus m²: 4
Byggeår: 2014
Sag: 255CH-V0869 Energi: A2010



Unik planløsning, vestvendt have og kig til havnen!.

København S

Rundholtsvej 50

Dette rækkehus har en unik planløsning, et fantastisk lysindfald og en skøn havneudsigt fra husets 1.sal. Hele 140m² på 2 plan - en 1.sal med 4 gode værelser, badeværelse samt en møblerbar repos med ovenlysvindue. I stueplan har man et moderne køkken og stue i åben forbindelse, entre med garderobe, badeværelse samt depotrum under trappen til 1.sal. Der gulvvarme i hele huset, samt genvex anlæg. Boligen har en super beliggenhed ifht. sol og lys, hvilket man nyder godt af både inde og ude i den store have som giver plads til aktiv leg, havedrømmen og kajakken.

Rækkehus
Kontakt: 7.998.000
Ejerudgift pr. md.: 4.158
Udbetaling: 400.000
Brt./Nt. ekskl. ejerudg.: 33.742/29.288
Bolig m²: 140 Grund m²: 132
Stue/vær: 1/4 Udhus m²: 3
Byggeår: 2013
Sag: 255CH-V0872 Energi: A2010



Luksus 4v'er med 2 gode altaner og skøn udsigt til havneløbet.



København S

Islands Brygge 38D, 3. TH

HavneBryggen Polaris er tegnet Henning Larsen Architects og tegnet så alle har fri adgang til den fantastiske udsigt. Interiøret og materialevalget i lejlighederne er af virkelig høj standard - køkkener fra Junckers og så er der selvfølgelig gulvvarme i hele lejligheden. Mellem bygningerne er der et skønt fælles gårdanlæg og under Polaris, er der anlagt en stor aflukket parkeringskælder. Lejligheden er en skøn 4 værelses lejlighed med 2 dejlige altaner. Entreen og den lille fordelingsgang, deler lejligheden fint og funktionelt op, med det store køkken/stue-almrum til den ene side og med badeværelse og 3 gode og veldisponerede værelser tildelt den anden side. Fra stuen er der udgang til stor sydvendt altan og fra den ene af værelserne, udgang til den nordøstvendte. Fra begge altaner er der en fantastisk udsigt til havneløbet, til byen og til livet på bryggen.

Ejerlejlighed
Kontakt: 6.150.000
Ejerudgift pr. md.: 5.043
Udbetaling: 310.000
Brt./Nt. ekskl. ejerudg.: 25.930/22.507
Bolig m²: 118 Placering: 3
Stue/vær: 1/3
Byggeår: 2017
Sag: 255CH-L1095 Energi: A2015



Unik 4v'er med stor sydvendt altan og udsigt til vigen.



København S

Viggo Kampmanns Plads 3, 1. TV

Strandtorvet er en kvalitetsejendom tegnet af arkitektfirmaet Vandkunsten. Der er trappeopgang med elevator til lejligheden. Med lejligheden følger egen p-plads, der er beliggende i aflåst parkeringskælder. Herudover medfølger et stort opvarmet depotrum i stueplan. I ejendommen er endvidere dørtelefon med kamera, fælleslokaler, samt gæstlejligheder. Spændende og særdeles velindrettet 4-værelses lejlighed med 2 skønne, store altaner, hvorfra I kan nyde sol og udsigt over vandet. Lejligheden har en gennemtænkt planløsning, hvor entréen åbner op til det store køkken/almrum med køkken-ø og spiseplads samt stor stue. Køkkenet er holdt i lyse farver, og har naturligvis alt i hårde hvidevare i høj kvalitet. Herudover rummer lejligheden tre gode og rummelige værelser, hvoraf det ene, lejlighedens master bedroom, har stor indbygget garderobe, samt fransk altan. Lejligheden har et lækkert badeværelse med bruseniche og vaskesøjle. Ejendommen er fra 2016, og kræver derfor et minimum af vedligeholdelse. Gårdmiljøet omkring Strandtorvet er en udvidelse af Københavns klassiske gårdmiljøer. Kvalitet og livsnydelse går ganske enkelt op i en højere enhed.

Ejerlejlighed
Kontakt: 7.998.000
Ejerudgift pr. md.: 4.807
Udbetaling: 400.000
Brt./Nt. ekskl. ejerudg.: 33.742/29.288
Bolig m²: 152 Placering: 1
Stue/vær: 1/3
Byggeår: 2016
Sag: 255CH-L1074 Energi: A2015

danbolig Islands Brygge.

Ejendomsmægler & valuar, MDE · danbolig.dk

danbolig Islands Brygge · Islands Brygge 81D, 2300 København S · Tlf. 32 87 30 80 · islands.brygge@danbolig.dk
 danbolig Amager · Sundbyvester Plads 2, 2300 København S · Tlf. 32 59 14 07 · amager@danbolig.dk
 danbolig Tårnby/Dråger · Kongelundsvej 326, 2770 Kastrup · Tlf. 38 42 23 20 · taarnby@danbolig.dk

danbolig

SAMARBEJDER MED NORDEA



Rummelig 4'er til attraktiv pris.



København S

Bergthorasgade 17, 2. 1.

Ejerlejlighed

Ejendommen er opført i 1970. Ejendommen har et åbent og hyggelig gårdmiljø med sol-terrasse. Endvidere har ejendommen og foreningen fællesvaskeri, dørtелефон og elevator. Der er i ejendommen mulighed for at leje en fast p-plads i terræn.

Lejligheden er indflytningsklar og indrettet med en lille entré med masser indbygget skabsplads. Fra entréen har du direkte adgang til køkken/alrum, hvor den unikke indretning gør det muligt at have spisebord uden at pladsen bliver for trang. I køkkenet finder du alt i hård hvidevarer samt masser af lys fra de store vinduer. Fra køkkenet har du adgang til lejlighedens toilet som både har separat bruseniche samt mulighed for mindre opbevaring. Lejlighedens 4 værelser er store, lyse og med masser af plads til både soveværelser og stuer. Beliggenheden gør at både sol- op og nedgang kan opleves. Lejligheden er rigtig godt opdelt og bør bestemt opleves!

Kontakt: 3.495.000 Bolig m²: 97 Placering: 2
Ejerudgift pr. md.: 3.773 Stue/vær: 1/2
 Udbetaling: 175.000 Byggeår: 1970
 Brt./Nt. ekskl. ejerudg.: 14.590/12.879 Sag: 255CH-L1093 Energi: C



Skøn lys 3 værelses lejlighed med vestvendt altan og gavlvinduer.



København S

C.F. Møllers Allé 28, 3. TV

Ejerlejlighed

Byggeriet er opført i 2007 i moderne materialer. E/F Det Flexible Hus er en veletableret ejerforening med god økonomi beliggende i Ørestad City. Der er adgang til elevator, dørtелефон, fælleslokale, værksted som beboerne frit kan bruge og byparken som nabo. Der er store åbne vinduer, som giver et dejligt lysindfald. Store lækre altaner, som gør man kan nyde solen mest optimalt.

Lejligheden indeholder et lyst, funktionelt og moderne køkken med masser af skuffer og alle hårde hvidevare. Ydermere har lejligheden en af de mest eftertragtede planløsninger med to rigtig gode store værelser med masser af skabsplads og gavlvinduer, køkken alrum, stue, klinkebadeværelse med gulvvarme, vaskemaskine og tørretumbler. Til lejligheden er en stor vestvendt altan, hvor man kan nyde eftermiddagssolen med en fantastisk udsigt.

Kontakt: 3.495.000 Bolig m²: 92 Placering: 3
Ejerudgift pr. md.: 3.779 Stue/vær: 1/2
 Udbetaling: 175.000 Byggeår: 2007
 Brt./Nt. ekskl. ejerudg.: 14.773/12.819 Sag: 255UC-L1094 Energi: B



Penthouse, 2 store altaner og 2 badeværelser!



Lys og rummelig 3'er med stor sydvendt altan.



København S

Klaksvigsgade 5, 6. TV

Ejerlejlighed

Indflytningsklar penthouse med en super planløsning. Lejligheden rummer en entré med god plads til overtøjet, badeværelse med bruseniche, funktionelt køkken med alt i hårde hvidevare, gennemgående stue/alrum med god plads til spise og stueafdeling og med adgang til lejlighedens 2 skønne terrasser samt et master-bedroom med eget badeværelse med bruseniche og vaskesøjle.

Kontakt: 4.398.000
Ejerudgift pr. md.: 2.793
 Udbetaling: 220.000
 Brt./Nt. ekskl. ejerudg.: 18.584/16.129
 Bolig m²: 79 Placering: 6
 Stue/vær: 1/1
 Byggeår: 2006
 Sag: 255CH-L1066 Energi: B

København S

Jens Otto Krags Gade 11, 2. 4.

Ejerlejlighed

Lejligheden er lys og indbydende med en stor sydvendt altan og en gennemtænkt planløsning. Her får du 105 kvm bolig med en åben entre med plads til overtøj og opbevaring. Lejligheden rummer, køkken-stue/alrum i ét, med god plads til både spise- og stueafdeling. Køkkenet fra HTH med alt i hårde hvidevarer har hvide grebsløse elementer og rigeligt med skabsplads. Fra stuen har man, udover en skøn udsigt til Amager Fælled, adgang til den store altan som nærmest føles som et ekstra rum. Altanen er særdeles rummelig og med god plads til at grille med venner og familie

Kontakt: 4.498.000
Ejerudgift pr. md.: 4.913
 Udbetaling: 225.000
 Brt./Nt. ekskl. ejerudg.: 18.760/16.561
 Bolig m²: 105 Placering: 2
 Stue/vær: 1/2
 Byggeår: 2006
 Sag: 255CH-L1076 Energi: C

danbolig Islands Brygge.

Ejendomsmægler & valuar, MDE · danbolig.dk

danbolig Islands Brygge · Islands Brygge 81D, 2300 København S · Tlf. 32 87 30 80 · islands.brygge@danbolig.dk

danbolig Amager · Sundbyvester Plads 2, 2300 København S · Tlf. 32 59 14 07 · amager@danbolig.dk

danbolig Tårnby/Dråger · Kongelundsvej 326, 2770 Kastrup · Tlf. 38 42 23 20 · taarnby@danbolig.dk



danbolig

SAMARBEJDER MED NORDEA

DET SKER PÅ BRYGGEN

Hver måned er der begivenheder på Bryggen, der kan få dig til at grine eller græde. Begivenheder der gør dig klogere. Begivenheder for børn. Koncerter og udstillinger. Alt muligt. Læs her, hvad du ikke vil gå glip af i den kommende tid

Tekst: Kenneth Dürr
redaktion@bryggebladet.dk



UDSTILLING

Den røde planet har mange farver

Hvis man tager nogle billeder af Mars, som NASA har taget med deres rumsonder, og lader fotograf Ole Christiansen og filminstruktør Palle Vedel bearbejde dem kunstnerisk, så får man en helt særlig udstilling, der viser den røde planet i et væld af farver. Mennesket

har altid vendt blikket mod himlen og undret sig over, hvad der mon er deroppe. Der findes mange myter om, hvilken indflydelse sol, måne og stjerner har haft på menneskers daglige liv. Uforklarlige hændelser og menneskers humør er blevet kædet sammen med planeternes placering. I dag er mennesket stadig draget mod det ukendte i rummet. Nu er det mere tanken om, at der måske en dag kan bo mennesker på Mars. Det er denne fortælling om menneskets undren, fantasi og eventyrlyst, som udstillingen IMAGES ON MARS gerne vil være en del af.

► Kulturhuset, fra 28. maj til 28. august mellem klokken 10:00 og 22:00, gratis entré.

Mars kan se ud på mange forskellige måder, når den har været udsat for et drys fantasi.

FESTIVAL

Mazzer af jazz ved vandet

Ni jazzkoncerter på ni dage – lige nede på havnen på Islands Brygge. Med danske, amerikanske, brasilianske og tyske kunstnere i verdensklasse. Det er Jazz by the Sea, der løber af stables fra den 5. juli til den 13. juli i kulturhuset. Blandt

de mange kunstnere er der den 32-årige amerikaner Cory Henry fra Brooklyn, New York. Han lærte at spille orgel som 4-årig i den lokale kirke og gik hurtigt fra at være et vidunderbarn til at spille sammen med store navne som The Roots, Ery-

kah Badu og Bruce Springsteen. Men han er ikke kun en dygtig orgelspiller, han har nemlig også udgivet et album med sine egne sange, som han også selv synger. Han spiller den 8. juli.

Danske Mikael Simpson har samlet det gamle band Sølvstorm, der skal spille deres første koncert i otte år. Radioværten, sangeren og sangskriveren Mikael Simpson har et nyt album på vej, som han tager hul på til koncerten, og der bliver også plads til en tur ned ad mindernes allé, når de spiller nogle af sangene fra bagkataloget. Han spiller 7. juli.

Det er to store musikalske personligheder, der kommer på besøg fra Brasilien i skikkelse af ægteparret Airtó Moreira og Flora Purim, der har haft en stor indflydelse på fusionen mellem jazz og verdensmusik. Airtó Moreira var i slutningen af 1960'erne en central del af Miles Davis' udforskelse af den spæde blanding af rock, jazz og verdensmusikalske inspirationer. De spiller 6. juli.

Læs mere om alle ni koncerter på jazz.dk.

► Kulturhuset, fra 5. juli til 13. juli, find billetpriser på billetlugen.dk

Cory Henry er et 32-årigt musikalsk multitalent, der vil vise sine evner på blandt andet et orgel den 8. juli. Foto: Presse

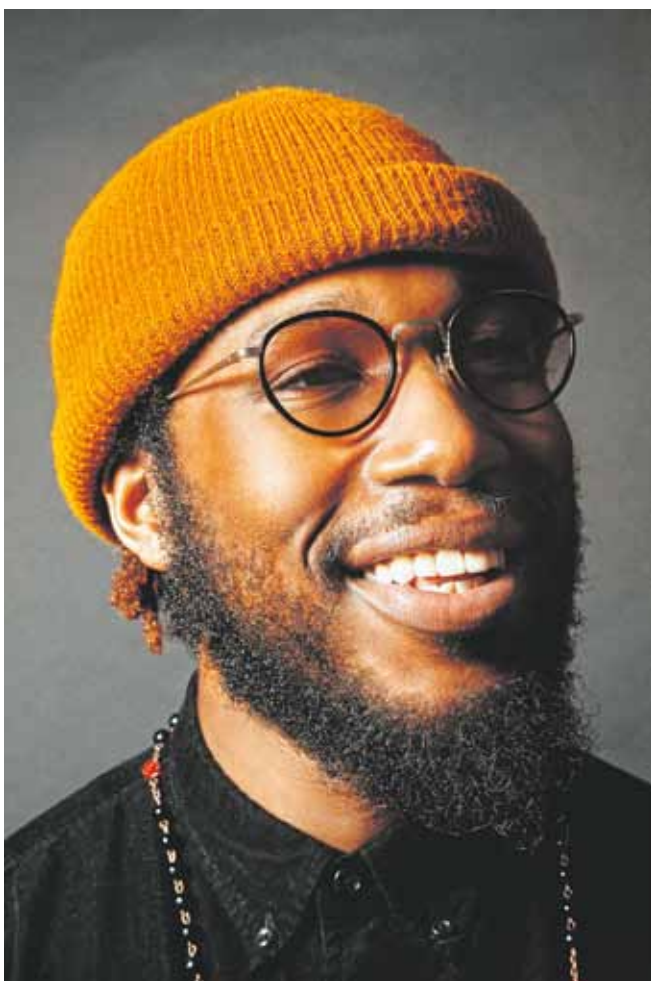

UDSTILLING

Forandringen syder



Byen er i konstant forandring. Nye bygninger skyder op, gamle bygninger brydes ned. Denne forandring og mødet mellem det gamle og det nye vil den udendørs udstilling 'Fang din by – i forandring' gerne illustrere gennem 110 billeder taget af amatørfotografer, skoleelever og fotonørder over hele landet. Mere end 3.000 personer har deltaget ved at indsende deres bud på, hvordan byrummet forandres, og ud af alle budene har en professionel jury udvalgt de 110 bedste skud.

Den ene halvdel af udstillingen holder fast til på Bryghuspladsen foran

I udstillingen 'Fang din by – i forandring' viser 110 billeder, hvordan det gamle og det nye mødes i byrummet. Foto: Jimmi Michelsen

BLOX, mens den anden del af udstillingen vandrer mellem Københavns pladser og kan opleves på Israels Plads, Højbro Plads og Rådhuspladsen, Nytorv, Kultorget og Den Røde Plads.

► BLOX, fredag den 7. juni klokken 16:30, find gratis billet på dac.dk til ferniseringen. Selve udstillingen er gratis og kører frem til 30. august.

FESTIVAL

Den bæredygtige samtale

På Respond Festival handler det ikke kun om, hvordan man kan redde planeten og klimaet ved hjælp af ny teknologi, men også om, hvordan man taler om de udfordringer, verden står overfor på den bedste måde. Gennem talks og debatter kan man lære om planetens tilstand, nye teknologier og bæredygtig omstilling. Gennem workshops kan man tage konkrete redskaber og metoder for en bæredygtig omstilling med hjem. Festivalen er både for børn, unge og voksne.

► IDA, Kalvebod Brygge 31, fra torsdag den 6. juni til lørdag den 8. juni, billetter kan købes på respondfestival.ida.dk og koster 99 kroner for voksne. Børn under 15 kan gratis følge med en betalende voksen. Gratis for studerende.

KØBENHAVN S ISLANDS BRYGGE 129



SOLGT

LIGNENDE SØGES!

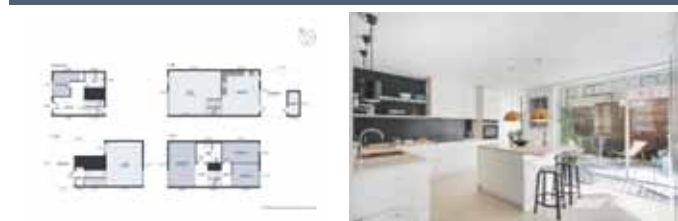

Svanemærket byhus i Havneviggen - Socialt liv lige uden for døren - Syd-vendt gårdhave!

Til jer, der drømmer om at kaste familiens anker i det skønne Havneviggen, er dette byhus værdt at se nærmere på, for det har en del ekstra at byde på.

Sagsnr. 1140134

Bolig m ²	184
Stue/vær	1/5
Opført	2015



KØBENHAVN S THINGVALLA ALLÉ 32,2



NYHED

ÅBENT HUS SØNDAG D. 9 JUNI 2019 - KL. 13:00-13:30



Villalejlighed med 141 m² lys og luksus!

Det er godt at være på toppen, og det kommer I på alle måder med denne villalejlighed! Lejlighedens 141 kvadratmeter breder sig over de to øverste etager af en prægtig patriciervilla og byder foruden eksklusive materialer og et stilfuldt design på en

Kontant Ejerudgift pr. md.

6.498.000
3.446

Udbetaling 325.000
Brutto/netto excl. ejerudgift 26.999/23.835

Sagsnr. 1112182

Bolig m ²	141	Etage	2
Stue/vær	2/3	Opført	1904



Kom godt fra start med dit boligsalg!

Det er bestemt ikke ligegyldigt, hvilken ejendomsmægler du vælger, når din bolig skal sælges. Når du vælger Estate bliver din bolig præsenteret på en seriøs og sælgende måde og salgsmaterialet bliver grundigt og individuelt udarbejdet.

Boligen bliver vist på estate.dk, boligsiden.dk, boliga.dk og andre førende boligsites, i boligaviser samt i vores velbeliggende forretning.

**Har du en bolig der skal sælges?
Så kontakt Christian hos Estate Islands Brygge!**

Ring 7010 0077



CHRISTIAN GERILD
Ejendomsmægler MDE



Vi har køberen til din bolig!
Ring på 7010 0077

Estate Amager, Islands Brygge, Ørestad, Tårnby & Kastrup

SOLGT
- LIGNENDE SØGES!



Skal vi have en fælles københavnerkop?

Af Klaus Mygind, gruppeformand for SF i Borgerrepræsentationen

København er en af de byer med flest events, og kaffe to go er udbredt i byen med brug af engangskrus. Det skal ændres. København kan her lære af andre storbyer som Wien, Berlin og særlig Freiburg.

I Wien er der forbud mod engangsplastemballage til arrangementer på offentlige arealer og til arrangementer på private områder med over 1000 deltagere. Berlin stiller som krav for at få en arrangementstilladelse at anvende genbrugsbærere. Endelig er der Freiburg, hvor der siden 1993 har været forbud mod engangsemballage i offentlige faciliteter. Dertil findes der i Freiburg den

såkaldte "Freiburg kop", hvor over 100 caféer frivilligt bruger den samme slags genbrugskop, der ud- og afleveres i alle de deltagende caféer.

Jeg tror, at vi kan lave en bæredygtig københavnerordning, der er cirkulær og materialebesparende og ikke mindst CO2-besparende. Ordningens bæredygtighed skal selvfølgelig kunne dokumenteres i alle led, så vi sikrer, at de gode intentioner også fungerer i praksis.

Vi har brug for nytænkning, og vi har brug for at gøre det nu. Jeg håber, at caféer, foreninger og kommunen sammen kan skabe en fælles københavnerkop, der kan genbruges igen og igen. I SF vil vi gerne sætte fart på det arbejde.

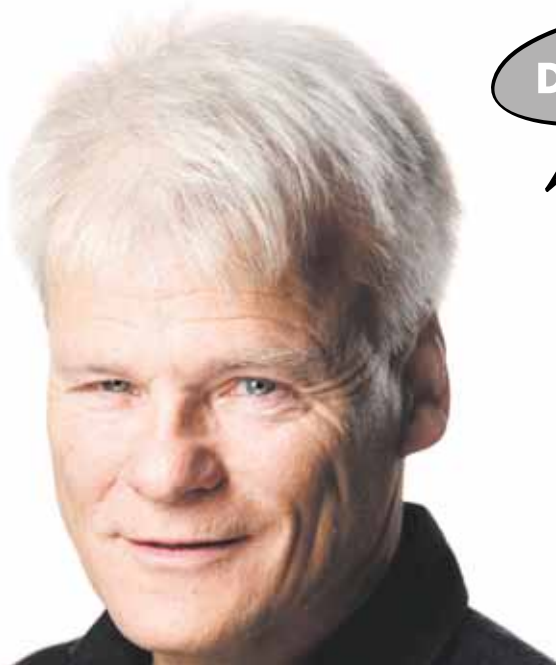

DEBAT

Klaus Mygind vil engangsemballage til livs med en genanvendelig københavnerkop

Kigkurren – mulighedernes grønne plads

Af Ib Ferdinandsen, arkitekt MAA, planlægger, by og landskab

Kigkurren er et byrum med en central beliggenhed på Islands Brygge. Det ligger i grænseområdet mellem "det gamle" og "det nye" byområde. Øst-vest mellem gaden Islands Brygge/Havneparken og Artillerivej/Amager Fælled.

Kigkurren forbindes gennem Snorresgade og Sturlasgade med Havneparken og kulturhuset. På den anden side af Artillerivej øst for Kigkurren er et grønt område, og der kan oplagt skabes videre adgang til Amager Fælled. Pladsen og disse adgangsveje bør indgå i en samlet beplantningsplan.

For 50 år siden var Kigkurren grænseområdet mellem Islands Brygges omkring hundrede år gamle boligkarreer med tilhørende byfunktioner og mod syd et større industri- og håndværksområde, som gjorde brug af adgangen til Københavns Havn, men i øvrigt omkranset af åbne lossepladsarealer. Dette ændres dramatisk i 1980, da Dansk Sojakagefabrik springer i luften. Der er i dette område ved byomdannelser opstået Havnestad Nord og Syd helt ud til Nøkken.

Vendeplads

Kigkurren er historisk set stoppe- og vendested for sporvogns- og busdrift. I dag og fremover vil der fortsat være stoppested for busser gennem Islands Brygge mellem blandt andet Hovedbanegården og Bella Center Metrostation.

Den sidste sporvogn raslede gennem Københavns gader i 1972. Sporvognsbanelen og vogntog var håbløst nedslidt. Andre europæiske storbyer, herunder de nordiske hovedstæder, har opgraderet til moderne energi- og klimavenlige

letbaner gennem byens gader. Forsømmelsen i byens gader tjente først og fremmest det formål at sikre større fremkommelighed for den stigende biltrafik i Københavns gader, specielt i Indre By. Sporvognsline 4 gennem Islands Brygge nedlægges i 1955 og omstilles til busdrift. En begrundelse var, at der ikke på den nye Langebro var plads til svingbaner op og ned ad Thorshavnsvej. Bilismen skulle også dengang prioriteres.

Parkeringsplads

Kigkurren anvendes i dag således primært som et stort parkeringsområde. Det er svært at opleve den smukke brolægning, som dækker hele denne pladsdannelse. Det mærkes næsten kun på cykel, når man med rystet bagdel skal sno sig igennem pladsen mellem parkerede biler.

Legeplads

Kigkurren er som plads tre-fire gange så stor som pladsen for leg, ophold og byliv 200-300 meter længere henne ad Leifsgade. Her ligger samtidig et af Københavns Kommunes underjordiske parkeringsanlæg. Der er plads til 400 biler. Det forlyder, at anlæget kun udnyttes maksimalt op til nytårsaften, når Bryggens borgere bringer deres bil i sikkerhed fra løjernerne i gaderne.

Fælles for de to pladser er, at de to byrum primært opleves som omkranset af fem-seks etagers murstensbyggeri med facader af stor kvalitet og variation. Bygningerne omkring pladsen i Leifsgade indeholder lejligheder med butikker, caféer rundt omkring. Der er planlagt træerækker, som nu gør pladsen til en grøn oase og mødested midt på Bryggen. For år tilbage blev pladsen med sin asfaltbelægning og høje ståltrådshegn omkring

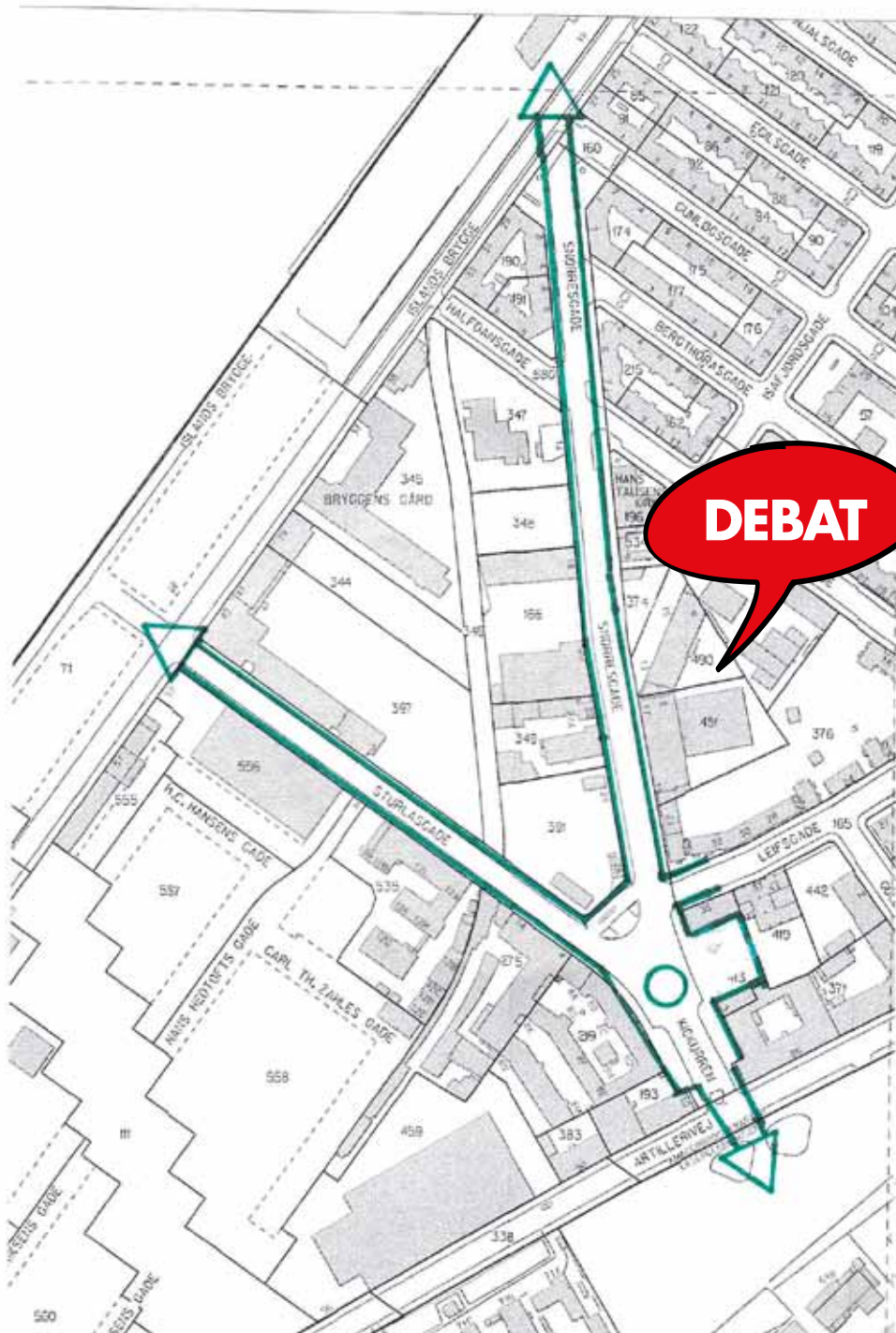

Arkitekt Ib Ferdinandsen har kigget på Kigkurren og set et stort, uforløst potentiale i pladsen.

Restaurant Alouette, som den første på Bryggen erobret en Michelinstjerne.

Grøn plads

Fælles for strømmen af mennesker i alle aldre, som benytter sig af de mange tilbud, er, at pladsen ikke benyttes til ophold og rekreation. Kigkurren har oplagte muligheder for at blive en ny grøn plads for ophold og aktiviteter – borde og bænke, torvedage, caféliv og kulturelle begivenheder.

Københavns Kommunes klimasikring indeholder en skybrudsplan, som involverer Kigkurren. En skybrudsvej fra Artillerivej på strækningen fra Svend Aukens Plads skal lede vand fra monsterrgen under Kigkurren mod Københavns Havn. Det giver mulighed for at placere en fontæne og soppébassin som samlingspunkt på pladsen. Rindende vand giver som bekendt ro i sjælen.

Dette er en situationsbeskrivelse ud fra mit synspunkt. Der er mangfoldige muligheder.

Amager Vest Lokaludvalg og Islands Brygges Lokalråd vil i de kommende uger indsamle forslag og ideer til pladsens udformning og indhold.

Tilsvarende forventes, at involverede forvaltninger og afdelinger i Københavns Kommune finder sammen om et fælles, tværfagligt udspil til en grøn plads, en oase med et mangfoldigt byliv.

Gå en tur rundt og kig på Kigkurren, bliv inspireret til forslag og ideer til pladsens brug og indretning!

legepladsen benævnt "den grå legeplads".

Høje bygninger med smukke facader afgrænser på samme måde Kigkurren. Bygningerne huser mange udadrettede serviceerhverv og naboskab til institutioner og uddannelses tilbud for mange børn, unge og ældre.

Et hul i facaderækken

indeholdt tidligere en lav bygning, som nu er nedrevet. Den indeholdt til sidst Akademiet for Utæmmet Kreativitet, som nu er flyttet. Tilsvarende blev i 2017 Københavns Hestedrosche desværre afmonteret og revet ned og eksisterer ikke længere.

Mange mennesker, som

bor, arbejder og gør brug af området institutioner og servicetilbud, passerer Kigkurren på kryds og tværs. Der er lægehus og tandklinik. Der er mange tilbud til fremme af helse, sundhed og motion. Små kreative håndværksvirksomheder udfolder sig. Senest har en restaurant ved Kigkurren,

KØBENHAVN S - Thorshavnsgade 20, 1. TV D



Åbent Hus
Mandag d.10.06 kl.12.00-12.20

Boligen består af en stor stue og soveværelse. I køkkenet har du de helt klassiske fliser og charmerende, ældre elementer. Lyst badeværelse med badekar og badebryll.

Kontantpris:	2.995.000	Bolig m²	61	Vær	2
Ejerudgift pr. md:	2.050	Etage	1.	Opført	1907
Udbetaling:	150.000				
Br/nt ekskl. ejerudg:	12.428/10.968				

UDEN BOPÆLSPLIGT - Islands Brygge 32A, 2. C



NYHED

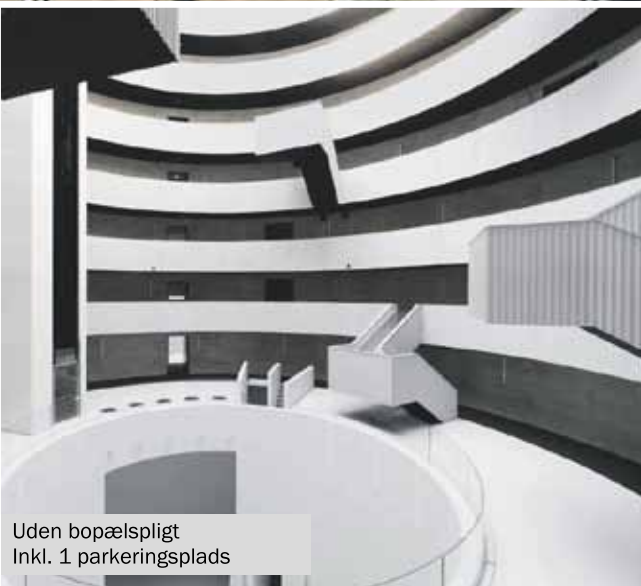

Uden bopælspligt
Inkl. 1 parkeringsplads

På Islands Brygge venter denne eksklusive udsigtslejlighed, som ligger i første parket til vandet. I får 109 arkitekttegnede kvadratmeter, som fuldendes af en stor, lækker altan.

Kontantpris:	5.995.000	Bolig m²	109	Vær	2
Ejerudgift pr. md:	3.442	Etage	2.	Opført	1963/2005
Udbetaling:	300.000				
Br/nt ekskl. ejerudg:	24.915/21.994				

ISLANDS BRYGGE - Rundholtsvej 34 A2



NYHED



Åbent Hus
Mandag d.10.06 kl.14.30-15.00

Oplev dette lækre rækkehus, der, med sine tre etager og mange værelser, kalder på den store børnefamilie, der ønsker et smukt, lyst hjem med en fantastisk beliggenhed.

Kontantpris:	9.495.000	Bolig m²	165	Grund	111
Ejerudgift pr. md:	4.747	Stue/vær	2/4	Opført	2013
Udbetaling:	475.000				
Br/nt ekskl. ejerudg:	39.262/34.659				



86
solgte

Nybolig Islands Brygge

Nybolig

64
solgte

Anden mægler

21
solgte

Anden mægler

20
solgte

Anden mægler

NYBOLIG ER NR. 1 FLEST SALG

- Blandt alle ejendomsmæglere beliggende på Islands Brygge*

Kontakt os på tlf. 3259 7749 eller 2302@nybolig.dk

Skal vi også sælge din bolig?

* Ifølge Boligsalg.dk d. 01-01-2018: Alle boliger solgt i 2300 København S de seneste 12 måneder uden projektsalg

Advokat

FÜRST advokatfirma
Islands Brygge 26
2300 København S
32 63 04 80 · www.furst.dk

Atelier

Art-Lui - Galleri & Atelier
Isafjordgade 4
22 43 47 27 · www.art-lui.com

Apoteker

Islands Brygges Apotek
Islands Brygge 3-5 · 32 95 63 61
Mandag og tirsdag kl 9.30-17.30
Onsdag kl 9.30-18.00
Torsdag og fredag kl 9.30-17.30
Lørdag kl 9.30-13.30

Begravelse

Begravelsesforretningen Islands Brygge
Leifsgade 6
32 95 75 75 · www.info-bedemand.dk

Bryggens Begravelsesforretning
Amagerbrogade 155
Islands Brygge 13
32 55 55 55

Blomster

Blomstercirklen
Leifsgade 5
32 57 19 10 · www.blomstercirklen.dk

Isblomsten
Isafjordsgade 2
32 57 73 15

Børneaktiviteter

Tigertræning
Læg, kamp og bevægelse.
Egilsgade 34 kld.
www.tigertræning.dk

Børnetøj

dinBabuska
Gunløgsgade 19 kl. th.
32 54 55 51 · www.dinbabuska.dk

Computer

Have's TV-PCService
32 54 43 19 & 22 95 43 19

Optagelse i Fagregisteret:
Send mail til fagregister@bryggebladet.dk
Pris: 420 kr. for 10 udgivelser med tre tekstlinjer
(maks. 35 anslag inkl. mellem-rum per linje).
Ekstra linjer: 80 kr. per linje.
Priser eksklusiv moms
Fagregisteret kan også ses på
www.bryggebladet.dk

Cykler

Bryggen City Cykler
Leifsgade 1 · 35 36 92 22
Man-fre 9-18 · 9.30-14.30

Bryggens Cykler
Gunløgsgade 23-25 · 32 96 14 11

Islands Brygge Cykler
Islands Brygge 15, st. tv
32 20 20 57
islandsbrygge.cykler@gmail.com
Find os på Facebook

Delebil

Bryggens delebilsordning
www.bryggebil.dk

Diætister

Klinisk diætist Vibeke Mousten
Kigkurren 8D, st. th.
21 96 51 00 · www.diaetistpraksis.dk

Dyreartikler

HPReptiles
Egilsgade 12, kld
Man – Fre 11.00 18.00
Lør 10.00 – 14.00
28 34 92 60 · www.HPReptiles.dk

Ejendomsmæglere

EDC Poul Erik Bech
Holmbladsgade 34
32 54 32 54
www.edc.dk · www.poulerikbech.dk

Estate Amager – Islands Brygge
Islands Brygge 7
70 10 00 77 · www.estate.dk/amager

Elektrikere

P. Kilding A/S
Egilsgade 40-42
32 54 56 91

Fodterapi

Klinik for fodterapi
Egilsgade 28, kld. tv
32 54 16 66

Foreninger

Bryggen For Alle (BFA)
www.bryggenforalle.dk

Islands Brygge Badminton
www.ibbadminton.dk
bryggensfjerbold@gmail.com

Fotohandlere

Njal Foto
Njalsgade 22
32 54 55 90 · www.njalfoto.dk

Frisører

Cabello
Grøn frisørsalon
Islands Brygge 21
32 12 70 03 · www.cabello.dk

Eminentia
Egilsgade 32
32 54 00 65 · www.eminentia.dk

Hair by Dahl
Islands Brygge 1B
32 54 81 02
Online-bestilling: www.hairbydahl.dk

Kim Q Hair Design
Fisketorvet Shopping Center Dæk 2
50 70 24 10 – OnlineBooking på
www.KimQHairDesign.dk

Saxkjær (A-huset)
Islands Brygge 79 F
32 96 43 43 · www.saxkjaer.dk

Fysioterapeuter

Havnestadsklinikens Fysioterapi
Speciale i ryg, nakke, skuldre, fertilitet
og genoptræning efter fødsel
41 40 10 94 · www.amj-fysio.dk

Galleri

Art-Lui - Helle Louise Kierkegaard
Isafjordgade 4
22 43 47 27 · www.art-lui.com

Genbrug

Genbryggen
Reykjaviksgade 2, kld.
Mandag & onsdag kl. 15-18
Lørdag kl. 11-14

Gulvservice

Falk Gulve fra A-Z
Din Lokale Gulvmand
31 10 45 10 · www.falk-gulve.dk

Historiefortælling

Historiedamen Mariane Josefsen
32 57 31 46
www.historiedamen.dk

Hoteller

Hotel Copenhagen
Egilsgade 33
32 96 27 27 · www.hotelcopenhagen.dk

Kiropraktorer

Bryggens Kiropraktor
Kiropraktik v/ Kenneth Lehart Jensen
Kranio-sakral og massage v/ Lisa Lund
Amager Boulevard 128 A · 32 57 13 00
www.bryggenskiropraktor.dk

Konfliktrådgivning

Nethe Plenge
51 33 05 67 · www.plengenet.dk

Lokalråd

Islands Brygge Lokalråd/
Bryggens Borgerforening
Beboerhjørnet – Leifsgade 7
www.islandsbryggeslokalraad.dk

Læger

Havnestadens Lægehus v. Annette Lemche
og Stine Hougaard Andersen
Kigkurren 8D st. th. · 32 64 18 56
www.havnestadens-laegehus.dk

Lægerne på Bryggen
Louise Engell, Britta Forslund, Lina Nyqvist
og Susan Rosenberg von Scholten
Kigkurren 8M, 4.
www.laegernepaebryggen.dk
32 96 77 76

Malerfirmaer

Kasper Hougaard
Hilversumvej 17, 2791 Dragør
21 67 51 95

Massører

slowmotion v/ Per Jensen
Center for sundhed og velvære
Massage & kostvejledning
Øreakupunktur & pilates
Kinesisk akupunktur
40 55 68 60 · www.slowmotion.dk

Murere

BSA Byg v/ Toni Berghammer
Egilsgade 45, kld.
40 14 74 13
bsabyg@mail.dk

Musikforeninger

Bryggens Musikforening
Kulturhuset Islands Brygge 18
Formand Jan Bauner

Politiske partier

SF – Socialistisk Folkeparti på Bryggen
Kontaktperson: Klaus Mygind,
Erik Eriksensgade 9, 6. th., 2300 S
24 69 28 45
klaus_mygind@br.kk.dk

Psykologer

Heidi Sahlgreen
Leifsgade 16, 5. th
26 55 28 27 · aktivforandring.dk

Psykoterapi

Brian Sebens, psykoterapeut
MPF – medlem af Dansk
Psykoterapeutforening
Amager Boulevard 2
29 70 37 37 · sebens.dk

Rengøring

EMS – Euro-multiservice
Mobil: 29 72 94 48 · Tlf.: 36 95 94 02
E-mail: info@ems.dk · www.ems.dk

Rosenmetoden

Karen Vinding
Gunløgsgade 43, kld. tv.
26 25 49 40 · www.karenvinding.info

Skoler & institutioner

Bryggens Børne & Ungdomscenter
Artilerivej 71C
Tlf. 32 54 63 88 · Fax 32 54 63 18
www.bbu.dk · bbu@bbu.dk

Skønhedsklinikker

JagBeauty Skincare
Reykjaviksgade 5, kld. tv.
32 57 00 91 · www.jagbeauty.dk

Smuk
Njalsgade 22
33 16 17 17 · www.smuk.dk

Smørrebrød

T.S. Smørrebrød
Islands Brygge 7
32 57 20 05 · www.tssmørrebrød.dk

Systuer

Shhhy vi sy'r
– også efter mål
Thorshavnsgade 22
32 54 35 36 · www.shhhy-vi-syr.dk

Take Away

Bravissimo-Bryggen Is og Kaffe
Islands Brygge 5
40 55 11 76

Bryggens Spisehus
Islands Brygge 18
32 54 00 82 · www.bryggens.dk

Tandlæger

Tandklinik på Islands Brygge
v/ Søren Nielsen, Mia Gram, Anne-Birgitte
Reersted Andersen, Anne-Grete Kruse og
Jannie Andersen
Kigkurren 8G, 1.sal
Tlf 32 57 75 44
info@islandtand.dk
www.islandtand.dk

Tryllekunstnere

Michael Frederiksen
magi@trylle-michael.dk
www.trylle-michael.dk
20 92 70 03

Undervisning / kurser

kurser, camps og events i wind-
og kite surfing & surfkajakker
www.surf.dk · 60 15 55 38

VVS

Dan Rasmussen VVS ApS
Gunløgsgade 21
Tlf 36 72 30 00

Islands Brygge VVS ApS
Tlf.: 25 34 34 34
islandsbryggevvs@hotmail.com

Zoneterapi

sanselig.dk
Zoneterapi til børn og voksne
Online booking
Gunløgsgade 3, kld. Tv.

Økobotikker

min helsekost
Islands Brygge 25
30 23 95 68
www.facebook.com/minislandsbrygge

OPSLAGSTAVLEN

Her kan din annonce stå!

OPSLAGSTAVLEN til køb-salg-bytte og lykønskninger. Opslag på siden er gratis for private. Dog koster boligannoncer 30 kroner i frimærker, der sendes til Leifsgade 7. Skriv kort og præcist til redaktion@bryggebladet.dk. Redaktionen forbeholder sig ret til at redigere opslagene.

Test din viden om Islands Brygge

1. Hvem blev midlertidig bryggebo i sit treårige embede som Indenrigsminister fra 1997 til 2000?

- Jesper Schou Hansen
- Thorkild Simonsen
- Henrik Dam Kristensen

2. Bryggebo Frank Jensen var Justitsminister fra 1996 til 2001. Før det havde han ansvar for et andet ministerium. Hvilket?

- Forskningsministeriet
- Forsvarsministeriet
- Finansministeriet

3. En anden bryggebo har været Justitsminister? Hvem?

- Karen Jespersen
- Birte Weiss
- Morten Bødskov

4. Radikale Venstre har haft to ministre med en stærk tilknytning til Islands Brygge. Hvem?

- Carl Theodor Zahle og Marianne Jelved
- Margrethe Vestager og Manu Sareen
- Hilmar Baunsgaard og Simon Emil Ammitzbøll



Poul Erik Bech

Ejendomsmæglere • Valuarer • MDE

Vi gør en forskel for dig og dit salg

EDC Poul Erik Bech er Danmarks største ejendomsmæglervirksomhed, og vores salgstyrke gør en forskel for dig. Vi er primært ejet af Poul Erik Bech Fonden, og med overskuddet fra mæglervirksomheden støtter fonden dem, der gør en forskel for andre.



Weidekampsgade 29, 5. 3. - 2300 København S Indflytningsklar lejlighed

Fra den rummelige entré har du adgang til boligens første værelse og badeværelset med ny vaskemaskine og tørretumbler. Stort køkken alrum beliggende i midten af boligen med lyst køkken og udgang til vestvendt altan. Rummelig stue med boligens anden altan, der er sydvendt, og stort soveværelse. I nærområdet er Amager Fælled, Havnebad, Metro, indkøb, take away og specialbutikker. Velfungerende ejerforening og eget kælder-rum, egen p-plads i kælderen (er med i prisen!) og skønt gårdmiljø.

Pris 4.999.000
Udb. 250.000
Ejerudgifter/md. 4.163
Brt/nt u/ejerudg. 20.752/18.062
Etage 5
Bolg 98 m²
Rum/vær. 3/2
Opført 2005
Sag 23100491
Kontakt 58587525

Weidekampsgade 69, 6.th. - 2300 København S Penthouse med udsigt ind over København

Penthouselejlighed beliggende i arkitekttegnet ejendom fra 2006 med vandudsigt og solrig altan med en formidabel udsigt over byen. Både fra stuen og altanen kan Tivolis fyrværkeri og Havnen nydes. Lejligheden har en optimal udnyttelse af de i alt 131 kvadratmetre: Rummelig entré med skabsplads, gæstetoilet og badeværelse med marmor, bruseafsnit, vaskesøjle. To soveværelser - det ene med klædeskabe. Køkken alrummet er i åben forbindelse til stuen og har et fantastisk lysindfald fra to verdenshjørner samt udgang til vestvendt altan med en udsigt, som helt sikkert skal opleves.

Pris 6.798.000
Udb. 340.000
Ejerudgifter/md. 5.001
Brt/nt u/ejerudg. 28.413/24.735
Etage 6
Bolg 131 m²
Rum/vær. 4/2
Opført 2006
Sag 23100478
Kontakt 58587525



Carl Th. Zahles Gade 8, st.mf. - 2300 København S Indflytningsklar og med kort afstand til indre by

Ejendommen "Fionia Hus" er et præmieret byggeri opført i 2005. Lejligheden har en god entré med indbyggede skabe. Soveværelset har en rigtig god størrelse med dertilhørende walk in closet. Ved siden af soveværelset er det lyse badeværelse beliggende, som har separat brus, vaskemaskine og væghængt toilet. Stuen er rummet, hvor man kan samles, da den er i forbindelse med det åbne køkken. Køkkenet er hvidt og med god skabsplads og der er lysindfald i rummet gennem de 2 franske altaner.

Pris 3.295.000
Udb. 165.000
Ejerudgifter/md. 4.045
Brt/nt u/ejerudg. 13.786/11.998
Etage ST
Bolg 92 m²
Rum/vær. 2/2
Opført 2005
Sag 23100434
Kontakt 58587525

Carl Th. Zahles Gade 6, 3.tv. - 2300 København S Egen p-plads i kælderen medfølger i prisen

I det præmierede byggeri "Fionia Hus" findes denne indflytningsklare lejlighed på 118 kvm med en suveræn god beliggenhed i ejendommen og egen p-plads i kælderen. Når man træder indenfor, fornemmer man med det samme den store lyse stue med vinduer fra gulv til loft. Stuen har åben forbindelse til det lyse køkken, hvor familien eller gæster kan samles om køkkenøen mens maden tilberedes. Overalt i lejligheden er der gulvvarme. Fra stuen har man udgang til en skøn stor sydvestvendt altan placeret i midten af ejendommen, hvilket giver en fuldstændig fri udsigt til de grønne arealer og et fantastisk lysindfald.

Pris 4.995.000
Udb. 250.000
Ejerudgifter/md. 5.532
Brt/nt u/ejerudg. 20.829/18.102
Etage 3
Bolg 118 m²
Rum/vær. 3/2
Opført 2005
Sag 23003832
Kontakt 32543254

Poul Erik Bech

Egilsgade 4
2300 København S
58587525

En del af byens liv



HANS TAUSENS KIRKE

www.islandsbryggessogn.dk



GUDSTJENESTER

Lørdag d. 8. juni kl. 10
Dåbsgudstjeneste
ved Per Ramsdal

Lørdag d. 8. juni kl. 12
Dåbsgudstjeneste
ved Per Ramsdal

Søndag d. 9. juni kl. 11
Pinsedag
Højmesse
ved Ghita Katz Olsen

Mandag d. 10. juni kl. 11
2. pinsedag
Højmesse
ved Lars Ahlmann Olesen

Søndag d. 16. juni kl. 11
Højmesse
ved Lars Ahlmann Olesen

Lørdag d. 22. juni kl. 10
Dåbsgudstjeneste
ved Per Ramsdal

Søndag d. 23. juni kl. 11
Højmesse
ved Michael Krogstrup Nissen

Søndag d. 30. juni kl. 11
Højmesse
ved Inger Lundager

HANS TAUSENS KIRKE
ØNSKER ÅRETS
KONFIRMANDER HJERTELOG
TILLYKKE!



Sognepræst Ghita Katz Olsen (Kbf.)
Tlf. 32 54 03 94 – mail: gho@km.dk
Mandag fredag

Sognepræst Lars Ahlmann Olesen
Tlf. 29 12 84 14 – mail: lao@km.dk
Mandag fredag

Sognepræst Per Ramsdal
Tlf. 20 18 39 91 – mail: pr@km.dk
Mandag fredag

Provst og sognepræst
Michael Krogstrup Nissen
Tlf. 51 17 47 27 – mail: mkni@km.dk
Mandag fredag

Sogne- og studentpræst Inger
Lundager
Tlf. 40 14 64 26 – mail: ilk@km.dk
Mandag fredag

Organist Britta Bugge Madsen
Tlf. 27 12 14 09
mail: brittabuggemadsen@gmail.com
Mandag fredag

Facebook: Hans Tausens Kirke,
Islands Brygges Sogn

Kirkens kontor
Kigkurren 8C 2. th.,
2300 Kbh. S. Tlf. 32 57 41 96.
islandsbrygges.sogn@km.dk
Hverdage kl. 10-13,
tirsdag tillige kl. 16-18.
Lørdag lukket.

Bryggebladet bringer stort og småt om mærkedage, bryllupper, jubilæer, runde fødselsdage, butiksliv og kort nyt om personer med tilknytning til Islands Brygge. Oplysninger

og fotos kan sendes til redaktion@bryggebladet.dk med emnefeltet 'noter'. Det er ganske gratis. Redaktionen forbeholder sig ret til at redigere i de indsendte tekster.

Tekst og foto: Jean Gauthier

"Is it Metro?" Det er det vi hørte i søndags, ved trappen ned til kælderens i kulturhuset. Det var det to svenskere der spurgte cafépersonalet om hvorfor der var så megen trafik op og ned ad trapperne ned til kælderen. Skiltning peger nemlig til "Undergrunden" et bevægelsesrum i kælderen. Men "underground" er også et synonym for "subway" og "metro". Sådan kan det gå på årets første sommerdag.



HAR DU ET TIP?



RYGTEBLADET
redaktion@bryggebladet.dk

Begravelse



Bisættelse

Alle aftaler træffes gerne hjemme hos Dem

Bryggens Begravelsesforretning

Amagerbrogade 155 · Islands Brygge 13

tlf. 32 55 55 55 · døgnvagt



**BEGRAVELSESFORRETNINGEN
ISLANDS BRYGGE
DOGNVAGT 32 95 75 75**

*En smuk og værdig afsked
Aftale træffes gerne i Deres hjem*

Leifsgade 6 - 2300 København S
www.info-bedemand.dk
Email : bedemand@info-bedemand.dk



Allan Nielsen

Test din viden - svar

1. (b). Thorkild Simonsen. Indenrigsminister fra 20.10.1997 indtil 23.02.2000
2. (a). Forskningsministeriet. Jensen var på posten fra 27.09.1994 indtil 30.12.1996
3. (c). Morten Bødskov. Justitsminister fra 3.10.2011 indtil 11.12.2013

4. (b). Margrethe Vestager og Manu Sareen. Vestager har haft børn i en daginstitution på Bryggen. Sareen har blandt andet haft job som avisbud for Brygge Bladet.



Burchhardts Begravelsesforretninger

Amager & Sundby Ligkistemagasin
Italiensvej 16, 2300 Kbh. S, Tlf. 32 55 20 09

Christianshavns Ligkistemagasin
Prinsessegade 21, 1422 Kbh. K, Tlf. 32 54 01 44

Tårnby Begravelsesforretning
Amager Landevej 49,
2770 Kastrup, Tlf. 32 52 77 87

Træffes alle dage.

Aftaler træffes også gerne i jeres hjem.



www.burchhardt.dk 

Nyt fra bryggenet

Foreningen Bryggenet · Leifsgade 7 · 2300 København S
www.bryggenet.dk · info@bryggenet.dk
Kundeservice: 70 27 70 67 · kundeservice@bryggenet.dk

Hurtig reaktion på nedbrud

Tirsdag d. 28. maj blev den fiber, der forsyner hele Bryggenet med tv-signal gravet over. Takket være en hurtig og effektiv reaktion fra bolig:net blev forbindelsen genoprettet sent samme aften.

Bryggenet takker de involverede for deres indsats og beklager det besvær, som afbrydelsen må have forvoldt hos brugerne.

Læs mere på bryggenet.dk

Repræsentantskabsmøde afholdt

Det årlige, ordinære repræsentantskabsmøde blev afholdt tirsdag d. 21. maj.

På mødet meddelte Per Marker Mortensen fra A/B Gullfoss, at han trækker sig fra bestyrelsen, da han er flyttet væk fra Bryggen.

Bryggenet takker Per for hans kæmpe arbejdsindsats og dybe tekniske indsigt over mange år. Bryggenet ville ikke være, hvor vi er i dag, uden Per.

På mødet blev Martin Müller fra A/B Njal desuden valgt ind i bestyrelsen sammen med Rasmus Strange Petersen fra A/B Bergthora.

Det fulde referat af repræsentantskabsmødet vil blive udsendt til repræsentanterne og publiceret på Bryggenets hjemmeside så snart, det er udarbejdet og godkendt.

Kundeservice

Kundeservice kan hjælpe dig med tilmelding og framelding af tjenester, faktura og abonnementsvilkår.

Det er også Kundeservice du skal kontakte, hvis du vil melde om fejl på de tjenester du modtager.

Husk at oplyse dit kundennummer når du henvender dig til Kundeservice.

På telefonen (70 27 70 67) ydes der personlig betjening mandag til fredag kl. 09:00-20:00.

Du kan også sende en e-mail til kundeservice@bryggenet.dk.

**1000/1000
Mbit/s**

Bryggenets priser

Internet
Op til 1Gbit/s: 65. kr/md.
(500/500 Mbit/s garanteret)

Tv
Grundpakke: 160 kr./md.
Mellempakke: 360 kr./md.
Mellempakke med Bland Selv: 360 kr./md.
Fuldpakke: 485 kr./md.
Fuldpakke med Bland Selv: 485 kr./md.

Telefon:
Forbrugsafregnet: 0 kr./md.
Flatrate: 49 kr./md.
Flatrate mobil: 99 kr./md.



Bryggens bidende helte

På Facebook har alle mulige et horn i siden på hinanden, men besøg Bryggens bidende helte med fredelige horn det rette sted

Tekst og foto: Thomas Neumann
redaktion@bryggebladet.dk

Vi har iblandt os på Bryggen gode folk, der er aktive i Københavns Kogræsserlaug. De har bevirket, at vi nu har de skønneste køer lige uden for døren. Der går de næste par uger skotsk højlandskvæg lige ovre på Fælleden i indhegningen tættest på metrostationen. Alle har pligt til at gå en tur med ægtefællen, børnene, naboen eller hunden og besøge dem – da de er vores venner og helte.



Kvierne bider ikke, kun i græsset.

nene er kun til pynt, og den lange pels er til gavn mod vind og vejr. Det skotske højland er noget blæsende og meget vådt, er min erfaring og køernes virkelighed. Hvis I tør, pluk noget græs og foder dem over hegnet. Det vil de gerne.

Der er lavet mange adfærdsstudier med køer, og netop det skotske højlandskvæg er det mest fredelige. Med det i mente, gå endelig over stendysserne eller gennem lågen og sig hej til køerne. Nogle gange går en ko roligt af nysgerrighed lidt hen mod en, og det er o.k. Men udvis respekt og hold lidt afstand og hunden

i stram, kort snor. Mens I er indenfor hegnet, find en pind og rod eller vip en kokasse – måske ser I myldrende liv af møgbiller med mere. Træder I i en kokasse, betyder det held hele dagen.

Kød og køer

Vi på vej mod et mindre kødforbrug, og oksekød har fået prygl for at være en CO2-synder. Men klap koen her. Vi skal have flere blomster i naturen for at give fødegrundlag og ly for flere insekter. Kort og hårdt sat op: Så kan vi godt overleve og leve med de igangværende klimaforandringer, men vi overlever nok ikke uden insekterne. Så alle disse herlige heste, køer, geder med mere, der er udsat for at afgræsse i biodiversitetens tjeneste, de skal hyldes i deres virke og på tallerken. Deres CO2-belastning er minimal, og "vores" køer tager 100 kilo på, de fem måneder de går og nedbider Fælleden. Det er da fantastisk og beroligende for os



NEUMANN'S NATUR

klima- og naturtosser.

Kokompas

Er det heldagsregn, står køer med bagdelen mod regnen. Ja, det gør vi også. Køer græsser aldrig i ring, da de har indbygget en slags magnet. Der er lavet satellitfotos af køer over hele verden, og når de hviler sig, står de mod nord. Dog er der undtagelser, som for eksempel når det regner, når de er mange sammen, eller hvis de står for tæt på et krat. Men ellers en god regel og en sælsom evne de har til fælles med de trækende fugle.

Så kom ud i regn eller sol, få tjekket kompasset, modigheden, glæden ved det levende og forsommeren!

Stabile biodiversitetshjælpere

Konstant højt græs eller fodboldbane-lavt græs er ikke godt for meget i naturen. Men at græsset fjernes med mellemrum giver gode betingelser for dyr og andre planter. Køernes kokasser giver også masser af liv til møgbiller. Fælleden har god brug for de tyggende hyggebamser, som det skotske højlandskvæg

virkelig er. Japansk pileurt, som aldrig skulle være sluppet ud af haverne, huserer på Fælleden. Hvis den ikke slås eller bides ned, vil Fælleden sikkert kun bestå af den ene plante om føje år, og det er skidt. Københavns Kommune er på tærne her og har to gode indsatser kørende. En god gruppe, der med håndkraft fjerner pileurten og laver de allerbedste bunker til dyr, og mine darlings, snogene. Og dertil

indhegner de områder og inviterer kogræsserlauget ind, der så bider pileurten ned. Det giver en meget varieret og spændende Fælled for os og et rigere dyre- og planteliv. Så Teknik- og Miljøforvaltningen må endelig blive ved med denne todeling.

Modig

Cykel eller spadser over og kig på de 18 flotte køer. Hor-

LokalBolig

Islands Brygge



Lejlighed med eftertragtet udsigt

RUNDHOLTSVEJ 56, 12 4 • 2300 KØBENHAVN S

KONTANT: 6.995.000 • EJERUDGIFT/MD.: 4.296
UDB.: 350.000 • B/N EX. EJERUDG.: 28.175/24.295

A 10

Lejlighed til istandsættelse. Velkommen til Rundholtsvej 56 på Islands Brygge. Her kan I nu overtage nøglerne til en fantastisk, lys treværelses ejerlejlighed med en bred terrasse og en udsigt over det sædvanlige. Jeres nye hjem ligger på tolvte sal i en spændende og cirkulær ejendom fra 2014 med en parkeringskælder tilknyttet og brugsret til et hyggeligt gårdmiljø med legeplads, græsplæne og bordbænkesæt. Det nyetablerede boligkvarter, Havneviggen, er placeret i rolige omgivelser med nærhed til naturen og rekreative områder. SAG: 10-X0000155

EJERLEJL.

BOLIG
115 M²

ALTAN
JA

STUER/
VÆR.
1/2

OPFØRT
2014



Velindrettet enderækkehus

RUNDHOLTSVEJ 46 • 2300 KØBENHAVN S

KONTANT: 8.495.000 • EJERUDGIFT/MD.: 5.011
UDB.: 425.000 • B/N EX. EJERUDG.: 34.193/29.487

A 10

I det nye og attraktive område Havneviggen på Islands Brygge får I nu muligheden for at blive de næste ejere af dette flotte, velindrettede enderækkehus. Fra adressen på Rundholtsvej 46 er I ikke langt fra vandet og havnen, ligesom I også får nærhed til stranden. Skole, pasningsmuligheder, indkøb, S-togsstation og Metro er ligeledes under to kilometer væk. Rækkehuset er opført i 2013 og fremtræder derfor stilrent og helt indflytningsklart. SAG: 10-X0000099

RÆKKE-
HUS

BOLIG
156 M²

GRUND
153 M²

STUER/
VÆR.
1/4

OPFØRT
2013

GÅR DU MED SALGSTANKER?
- SÅ RING TIL LOKALBOLIG



LokalBolig

3630 1555