



Konkursramt halbyggeri

Byggeriet af rideklubbens nye hal er stoppet brat, fordi en underleverandør på projektet er gået konkurs. Realdania By & Byg forventer dog at holde tidsplanen.

SIDE 2



Svineri på skolen

Forældre er bekymrede over uhumske forhold på Skolen på Islands Brygge i kølvandet på store besparelser på rengøring.

SIDE 4



Cykelsmed til saksehånd

Ajmal Onib var en etableret del af Bryggens Cykler, men drømme om styling og selvstændighed førte til Thorshavnsgade og hans helt egen herrefrisør.

SIDE 9

BRYGGEBLADET

20. FEBRUAR 2020
28. ÅRGANG

NR. 3

Guldsmed landede blødt i Gullfossgade



Et langvarigt og omfattende renoveringsarbejde lakker mod enden, og det nye Hotel Guldsmeden Bryggen kan nu byde de første gæster velkommen. I hvert fald på to af etagerne.

Side 5



DIN TANDLÆGE PÅ ISLANDS BRYGGE - NÆRVÆR OG PERSONLIG SERVICE

Kigkurren 86, 1. sal, København S
+45 32 57 75 44 - islandsbrygge@tandlaegen.dk - tandlaegen.dk/islandsbrygge



Går du med salgstanker? - Så ring

52 90 00 12

-for en uformel snak

Personligt og nærværende boligsalg fra A-Z
- TIL FAST LAVT SALÆR -



David Lorentzen

Indehaver - Islands Brygge & Ørestad
Tlf. 70 254 264 - david@minbolighandel.dk

Amagers rammemand



Professionel indramning
på eget værksted

Alt glarmesterarbejde
udføres professionelt

- Indramning af malerier, litografier og plakater
- Alu- og trærammer på specielle mål samt standard mål



Grundlagt 1987
kjaerulff@kjaerulff-tietze.dk

Åbent: man-fre 08.00-17.00 · lør 10.00-14.00
Oliebladsgade 5 · 2300 S · 32 59 00 88

NYBOLIG ER NR. 1 FLEST SALG KORTESTE SALGSTID

Skal vi
også sælge
din bolig?

- Blandt alle ejendomsmæglere
beliggende på Islands Brygge*



Nybolig Islands Brygge

Vestmannagade 1 · 2300 København S
Tlf. 3259 7749 · 2302@nybolig.dk

* ifølge boligsiden.dk - find mægler d. 14-09-18 - ejerlejligheder solgt de sidste 12 måneder i København S

Alt i gulvafslibning
og gulvbelægning

FALK GULVE
fra A-Z

Din lokale gulvmand
☎ 3110 4510
Se vores hjemmeside www.falk-gulve.dk

Sejere end Sjælland

Bryggens Børne- og Ungdomscenter hev guldet hjem til Bryggen og kan kalde sig sjællandsmestre i indefodbold

36 børn fra Bryggens Børne- og Ungdomscenter drog afsted til sjællandsmesterskaberne i indefodbold i Køge den 9. februar, og seks af dem vendte hjem med guld om halsen. BBU stillede med syv hold, seks drengehold og ét pigehold, der alle gav deres bedste igennem hele dagen. Der var masser af godt spil, fightervilje og gode detaljer.

Gejsten bar frugt, og ved

stævnets afslutning kunne pigerne kalde sig sjællandsmestre og køre hjem med guldmedaljer og en pokal på bagsædet.

Sjællandsmesterskaberne i indefodbold bliver arrangeret af Ungdomsringen.

– AK47

Pigerne fra BBU blev sjællandsmestre i indefodbold.



DEBAT

SIDE 17

BRYGGEBLADET

Beboerhjørnet
Leifsgade 7 · 2300 København S
Kontortid hver onsdag fra 10.00 til 12.00.

redaktion@bryggebladet.dk · annoncer@bryggebladet.dk
facebook.com/bryggebladetavis · bryggebladet.dk

Udgiver: Bryggebladet

Redaktør: Andreas Kirkeskov (ak47) (ansv.) og Kenneth Dürr (BUM)

Redaktion: Aleksander Thastum, Marianne Barfod (kisser), Carsten Hansen (CH), Vanessa Wolter, Jørgen Østergaard, Søren Valsø, Philip Thinggaard, Victoria Bloch Blytt Sandstad, Anne Kirstine Rasmussen, Tamara Espander Fanayei, Martin Lennard Eriksen

Fotos: Ricardo Ramirez og skribenterne i øvrigt

Webmaster: William Gauthier

Annoncer: Jean Gauthier – 28 44 82 36.

DTP: Jens Burau (supergreen.dk)

Korrektur: Asger Jeppesen (aj)

Administration: Karsten Poulsen, Carsten Stjernholm

Tryk: Sjællandske Medier, Holbæk

Oplag: 9.700

Distribution: Daniel Pedersen og Julius Skjoldby (ansv.)

Bladet omdøles: Islands Brygge, Ørestad Nord, Havneholmen, Kalvebod Brygge, KUA og sydspidsen af Christianshavn samt til butikker, cafeer, hoteller og kontorer i områderne.

Næste nummer udkommer: 5. marts

Deadline: 27. februar

Køer kan få hesteselskab

Københavns kogræsserlaug arbejder på at supplere deres flok af kvier med fire heste. Først skal kommunen dog give grønt lys

Tekst og foto: Andreas Kirkeskov
redaktion@bryggebladet.dk

De fleste stamgæster på Amager Fælled har hilst på de uldne og godmodige kvier, der går rundt i foldene på den østlige del af Fælled og holder bevoksningen nede. Men snart kan de få selskab af fire firbenede af en helt anden art. Københavns Kogræsserlaug, der passer og plejer køerne, indtil de bliver sat til livs, har nemlig besluttet på deres seneste generalforsamling at undersøge, om det er muligt at føje fire heste til flokken. Hvis det lykkes at få tilladelse fra kommunen, skal de fire nye heste hjælpe med den naturpleje, som kvierne allerede er godt i gang med.

Win-win

Det skotske højlandskvæg, der for tiden græsser på Amager Fælled, guffer nemlig i sig af mange af de invasive plantearter, der vokser på området, og som truer med at fortrænge mange af de andre arter, hvis ikke de bliver holdt nede. Selvom racen er særdeles hårdfør og lystigt sætter tænderne i bjørneklo, skvalderkål, tidsler og brændenælde, så kan de godt være kræsne på

andre punkter. Men her kan hestene komme til undsætning.

– Der er rigtig meget visent græs på Fælled, især af græsarten bjergørhvene, en strid og ubehagelig græsart, som kvæg ikke bryder sig om. Men hestene spiser det gerne, fortæller formand for Københavns Kogræsserlaug Flemming Bak Jensen og uddyber:

– Når denne græsart visner ned, danner den med tiden et tykt lag af visent græs, som forhindrer mange planter i at spire. Græsset selv har ingen problemer med at spire igennem det visne lag. Hestene spiser selvfølgelig også helst frisk græs, men går ikke af vejen for at spise det visne græs, især om vinteren. Det vil styrke mangfoldigheden

af planter på Fælled, og det er jo netop formålet med naturplejen. Heste tiltrækker også andre insekter end kvæg, så vi anser det for en rigtig win-win-sag.

Man spiser da ikke heste

Men før hestene kan sætte tænderne i Fælled, skal der søges og gives tilladelse fra Københavns Kommune. Før kogræsserlauget, skal hestene købes og transporteres til Fælled.

– Vi har kig på nogle heste af racen Exmoor-pony, der er en mindre, men meget hårdfør og nøjsom hesterace. Vi håber at få tilladelse til at anskaffe fire heste, fortæller Flemming Bak Jensen.

Hvis det lykkes at få hestene i fold, skal de efter planen gå sammen med det øvrige kvæg. I modsætning til kvierne ender de dog ikke på nogens middagsbord.

– Vi forefter ikke, at det kommer til at give problemer, at de går sammen, fordi foldene er så store, som de er. Det er meningen, at

de skal gå på Fælled hele året, da det er vigtigt, at de får spist det visne græs. Men de skal ikke slagtes om efteråret, som det er tilfældet med de fleste af kreaturerne.

Må ikke fodres

Ifølge Flemming Bak Jensen vil det fortsat være frit og ufarligt at forcere hegterne og gå på besøg i foldene, når hestene er flyttet ind.

– De holder sig på afstand af mennesker. Det er dog vigtigt, at man ikke giver hestene godbidder, da det kan gøre dem meget opsøgende. De er af natur ikke aggressive, men de kan blive nærgående, hvis de bliver vænnet til at blive fodret eller få godbidder, fortæller han og tilføjer:

– De vil naturligvis ikke kunne lide, hvis hunde løber gøende rundt om dem og måske napper dem i benene. Så kan de blive skræmt og finde på at sparke ud efter hunden.

Det er endnu usikkert, hvorvidt der kommer heste. Men hvis der gør, forsikrer Flemming Bak Jensen om, at det vil være til gavn for naturplejen og til glæde for besøgende på Amager Fælled.

Ungdomsklubben og ridevennernes heste

kan få selskab af fire nye græstygende heste, der skal hjælpe Københavns Kogræsserlaugs skotske højlandskvæg med at fortære visent græs og invasive plantearter.



Konkurs standser halbyggeri

Arbejdet på rideklubbens nye ridehal er gået i stå. Det skyldes, at en underleverandør på projektet har drejet nøglen om. Realdania, der står bag projektet, forventer dog stadig at kunne nå i mål til den aftalte tid

Tekst: Andreas Kirkeskov
Foto: Ricardo Ramirez
redaktion@bryggebladet.dk

Det kræver en god fantasi at forestille sig, at der skulle være en ny, flot ridehal på vej til Rideklubben Ridevenner på det mudrede areal mellem ballongangaren og Bryggens Børne- og Ungdomscenter. Jorden er ellers blevet gødet til det nye halprojekt de sidste par

måneder, men arbejdet er nu standset.

Det skyldes, at Dansk Halbyggeri A/S, der var underleverandør på byggeriet, er gået konkurs. Det skete i starten af januar og satte en brat stopper for arbejdet på ridehallen. Det bekræfter Per Troelsen, der er projektleder på halbyggeriet.

– Det er aldrig sjovt, når nogen går konkurs. Nu arbejder vores totalentreprenør

nør ihærdigt på at finde en løsning på at afslutte byggeriet af de nye bygninger til rideklubben. Vi afventer derfor en tilbagemelding fra vores totalentreprenør, hvorefter vi ser på, hvilken betydning det har for projektets samlede tidsplan.

Holder planen

Selvom det er for tidligt at sige noget konkret om,

hvad konkursen kommer til at betyde for byggeriet, forventer han ikke, at det vil forsinke arbejdet mere, end at det stadig kan nås inden for den oprindelige tidsplan.

– Vi er stadig fortrøstningsfulde og mener, vi kan overholde den tidsplan, vi har aftalt med Københavns Kommune, som lejer ejendommen. Når det er sagt, glæder vi os over, at den gamle ballongang er færdig og har kunnet sikre, at børn og unge i Rideklubben Ridevenner har kunnet ride indendørs i denne vinter.

Der er aftalt endelig aflevering den 31.12. 2021 for hele projektet.



Dansk Halbyggeri A/S efterlader et stort, mudret hul på rideklubbens areal, men Realdania By & Byg forsikrer, at arbejdet på den nye hal vil blive genoptaget hurtigst muligt.

Skolepatruljen fik ros og flødeboller af politiet

Skolepatruljen blev hyldet for deres frivillige arbejde i al slags vejr af politiet, der havde taget flødeboller med til de morgenfriske elever. Det sker som et led i kampagnen 'Den Sureste Uge', hvor skolepatruljer landet over får et skulderklap for deres indsats



Tekst og foto: Kenneth Dürr
redaktion@bryggebladet.dk

– Skolepatruljen gør et godt stykke arbejde, og det er desværre nødvendigt, siger en far til sin datter lidt i otte en torsdag morgen, inden de går over den trafikerede Artillerivej flankeret af elever i selvlysede veste.

En ny undersøgelse foretaget af Rådet for Sikker Trafik og LB Forsikring bakker farens udsagn til sin datter op. I undersøgelsen har 18 procent af de adspurgte bilister svaret, at de indenfor de seneste tre måneder har kørt for stærkt på en skolevej. Heldigvis svarer 80 procent af de fartglade billister, at de letter

foden fra speederen, når de ser en skolepatrulje.

– Skolepatruljerne er med til at sørge for, at børn kommer sikkert i skole hver dag. De møder ind tidligere end kammeraterne og gør det frivilligt og i al slags vejr – og det sætter vi stor pris på, siger leder af nærpolitiet i Københavns Politi, Rasmus Agerskov Schultz.

En sur tjans

Med kampagnen 'Den Sureste Uge' vil Rådet for Sikker Trafik og LB Forsikring give landets skolepatruljer en velfortjent salut for deres gode arbejde i form af flødeboller serveret af politiet. Kampagnen hedder 'Den Sureste Uge', fordi uge 5

rent vejrmæssigt er en af de værste uger at stå skolepatrulje, så der har man brug for lidt ros at varme sig på. Og det fik skolepatruljen på Skolen på Islands Brygge i høj grad fra politiet, der var imponerede over, hvor rolige og selvsikre eleverne opførte sig i trafikken.

– Vi har jævnligt færdselskontroller omkring skolerne, blandt andet i uge 5, hvor vi – ud over at komme forbi for at anerkende skolepatruljernes indsats – også er forbi for at holde øje med trafikken, fortæller Rasmus Agerskov Schultz.

Politiet udskrev en enkelt bøde i den omkring halve time, de var forbi Skolen på Islands Brygge, til en cyklist, der cyklede over

Skolepatruljen sørger for, at børn og unge kan komme sikkert i skole på den trafikerede Artillerivej.

fodgængerfeltet og mellem elever og skolepatruljer.

– Færdselsreglerne er lavet for vores alles sikkerheds skyld, og de gælder naturligvis også, når man skal hente og bringe sine børn, siger Rasmus Agerskov Schultz og afslutter med en venlig, men bestemt reminder:

– Så husk nu at køre ordentligt, og vis hensyn til skolepatruljerne.

Andersen Bakery genåbner i nyrenoverede lokaler

Andersen Bakery har totalrenoveret deres lokaler i Thorshavnsgade og har nu slået dørene op til en bager med store og åbne rum og små hyggelige kroge

Tekst og foto: Kenneth Dürr
redaktion@bryggebladet.dk

Adressen og bagværket er stadig det samme, men Andersen Bakery i Thorshavnsgade har totalrenoveret deres lokaler, så der er mere plads til steder, hvor man kan hygge sig med kaffe og wienerbrød, samt

åbne og lyse rum, hvor man bedre kan se konditorernes farverige kreationer, der står og ser lækre ud i store glasmontere.

Japansk ophav

Åbningen af de nye lokaler blev fejret med en fest, hvor lokale kunder, byens bagere

og nogle af Andersen Bakerys japanske ejere deltog. Andersen Bakery kommer oprindeligt fra Japan, hvor bageren Shunsuke Takaki efter en tur til København blev inspireret af den danske bagekunst. Han begyndte derfor i 1962 som den første i Japan at fremstille brød, kager og wiener-

brød efter traditionelle danske opskrifter. Andersen Bakery er en stor kæde af bagerier i Japan, og de har også åbnet flere bagerier i USA.

Samuraibrød

I stedet for at klippe en rød snor over, blev der i stedet hugget en baguette over med et samuraisværd, der dog mest af alt lignede en brødkniv.

– Vi vil fortsætte med at gå forrest, når det kommer til bager- og konditorfaget, og skabe nogle af landets bedste kager og brød, sagde chefbager og konditormester Niclas Freese i sin tale til åbningsfesten.

Det er ikke tomme ord fra Niclas Freese, der siden 2009 har været en fast del af konditorlandsholdet. Sidste år snupede Andersen Bakery prisen for årets kage med Mette Sophie Olsens 'Purple'.

Andersen Bakerys nye lokaler blev åbnet med det knap så udbredte skæring af brød i stedet for at klippe en rød snor.



HAIR by DAHL

Book din tid på
hairbydahl.dk
lige ved Langebro

Islands Brygge 1 B · Tlf. 32 54 81 02 · hairbydahl.dk
Åbningstider: Man.: lukket · tirs., ons., fre.: 9.30-17.30 · Tors.: 9.30-19.00 · Lør.: 9.00-13.00

MÅSKE DANMARKS FLOTTESTE

GULVE

Gulvafslibning med alle former for behandling

SEISTRUP

Isafjordsgade 6 · Islands Brygge
Onsdag-fredag 15 - 17.30 Lørdag 11 - 15 eller efter aftale
Tlf. 20885588 · www.pseistrup.dk · pseistrup@gmail.com

VI LAVER MÅSKE DANMARKS FLOTTESTE
PLANKEBORDE

Spiseborde · sofaborde · hylde · bogkasser
spækbrætter · bænke · småmøbler

Alt efter dine mål og ønsker

SEISTRUP

Isafjordsgade 6 · Islands Brygge
Onsdag-fredag 15 - 17.30 Lørdag 11 - 15 eller efter aftale
Tlf. 20885588 · www.pseistrup.dk · pseistrup@gmail.com

BRYGGENS OSTEOPATI

FÆRRE SMERTER
MERE BEVÆGELIGHED
STØRRE FYSISK FRIHED
BRYGGENS-OSTEOPATI.DK



Kinesisk akupunktur

v/Can Hong

Efter 15 måneders pause åbner jeg igen for behandling med akupunktur.

Behandling for alle former af smerter – også organiske sygdomme.

Læs mere på: akuyao.dk

tidsbestilling på tlf. 2964 6178 eller
email: canhong.frank@gmail.com

Egilsgade 22, stuen og Birkevej 22(Dragør)



HOTEL Copenhagen

EGILSGADE 33, TLF. 3296 2727

ISLANDS BRYGGE

www.hotelcopenhagen.dk

BRYGGEBLADET

FIND OS PÅ:

www.bryggebladet.dk

Forældre klager over snavset skole

En del forældre til børn på Skolen på Islands Brygge mener, at rengøringsstandarden på skolen er uacceptabel. Skoleledelsen er opmærksom på utilfredsheden, men forventer, at problemerne kan løses organisatorisk. Børne- og ungdomsborgmester Jesper Christensen (S) har ikke noget at sige til sagen

Tekst: Andreas Kirkeskov
Illustration: Peter Conrad Holgersen
redaktion@bryggebladet.dk

Manglende hovedrengøring, beskidte fællesarealer og børn, der holder sig hele skoledagen, fordi de synes, at toiletterne er for ulækre. Det er nogle af de kritikpunkter, der bliver rejst i en række klager over rengøringen på Skolen på Islands Brygge, som Børne- og Ungdomsforvaltningen har modtaget, og som Bryggebladet har fået aktindsigt i.

Særligt hygiejnen på toiletterne går igen i de fleste af klagerne, der overvejende kommer fra forældre til børn på de lavere klassetrin. De beskriver, hvordan nogle børn kommer hjem fra skole med ondt i maven, fordi de har holdt sig hele dagen på grund af toiletforholdene. Det er blandt andet tilfældet i en klage med hele forældregruppen fra en klasse på fjerde klassetrin som afsender. Flere af klagerne påtaler, at der ofte mangler toilettejpapir og håndsæbe på toiletterne, og én bekymret forælder beretter, at vedkommendes barn ikke er tryk ved at bruge toilettet på grund af de mange edderkopper derude.

Sparet på rengøring

De klager, som Bryggebladet har fået aktindsigt i, er alle sammen modtaget i efteråret 2019. På det tidspunkt var Skolen på Islands Brygge i fuld gang med at implementere et nyt system for rengøringen, som blev besluttet som en del af Københavns Kommunes budgetaftale for 2019. Det nye system skal nedbringe den tid, det tager, at gøre rent på kommunens skole og institutioner. Blandt andet ved at indføre en fællesstandard for, hvor ofte og hvor grundigt bestemte lokaliteter gøres rent.

På den måde sparer Børne- og Ungdomsforvaltningen 46,8 millioner kroner om året, hvilket svarer til 11 procent af de penge, der førhen var til at holde klasseværelser og børnehavestuer rene. Budgettet med besparelserne blev besluttet af Socialdemokratiet, Radikale Venstre, SF, Venstre, Det Konservative Folkeparti, Dansk Folkeparti og Liberal Alliance.

Skolen på Islands Brygge overgik til det nye system i maj 2019. Ved samme lejlighed overgik rengørings-

opgaven på skolen til 'KK rengøring'.

Skrivebordsbeslutning

Allerede inden besparelserne var trådt i kraft, advarede FOA, der organiserer rengøringsassistenterne i Københavns Kommune, om, at politikernes beslutning ville få konsekvenser for hygiejnen på byens skoler.

– Det vil uden tvivl gå ud over kvaliteten i rengøringen. Det er en virkelighedsfjern skrivebordsbeslutning. Rengøringsassistenterne presser allerede sig selv, og jeg tror ganske enkelt ikke, der er nogen skoler og institutioner, som synes, den rengøring, de har nu, er tilstrækkelig, sagde Mimi Bargejani, næstformand i Kommunale Lønarbejdere i Storkøbenhavn, der hører under FOA, i februar 2019 til TV2 Lorry.

Fagforeningens advarsler fik dog ikke børne- og ungdomsborgmester Jesper Christensen (S) til at ryste på hænderne. Han havde fuld tiltro til, at der fortsat ville være rent og pænt på skolerne.

– Trods effektiviseringer og besparelser er det forvaltningens opfattelse, at der fortsat kan opretholdes et godt rengøringsniveau med god hygiejne i vores skoler og institutioner. Det nye serviceniveau for rengøring er udregnet med afsæt i, hvilket niveau der er i andre kommuner, sagde han dengang i et skriftligt svar til TV 2 Lorry.

Bryggebladet har spurgt borgmesteren, hvilket indtryk forældreklagerne gør på ham, og om han fortsat føler sig tryk ved, at der kan holdes et godt rengøringsniveau med god hygiejne, men han har ikke ønsket at svare. I stedet henviser hans presseafdeling til skoleleder Aase Marie Hammer.

Svær overgang

Ledelsen på Skolen på Islands Brygge er opmærksomme på forældrenes bekymringer, og rengøring har været et tilbagevendende dagsordenspunkt på både forældre- og skolebestyrelsesmøder. Trods udfordringerne er skoleleder Aase Marie Hammer dog fortrøstningsfuld og forventer, at der nok skal findes en løsning. Hun er tilbage-



holdende med at pege på besparelserne som årsag til de aktuelle problemer.

– Vi har også haft udfordringer med at få tingene til at hænge sammen før besparelserne. Nu har rammen så ændret sig, og det er svært at vurdere, hvad det har gjort ved standarden. Det er en ny måde at gøre rent på, og så kan der jo have været ting i overgangen, der har gjort det sværere, siger Aase Marie Hammer.

Hun forstår godt, hvis nogle forældre oplever, at de afleverer deres børn på en snavset skole. Men det skyldes blandt andet den rækkefølge, lokaliteter bliver gjort rent i.

– Rengøringen møder ind klokken 06 og starter med at ordne toiletterne og klasselokalerne. Det betyder, at eksempelvis trapper og gangarealer først bliver gjort rent, efter at skoledagen er gået i gang, fortæller hun og tilføjer:

– Det kunne da være rart, hvis trapperne var rene, når forældrene kom, men vi prioriterer klasserum og toiletter.

Aase Marie Hammer ærgres sig dog over, at skolen har måttet vinke farvel til den grundige hovedren-

gøring, der tidligere blev udført i eksempelvis sommerferien.

– Vi savner hovedrengøringen; det skal ikke være nogen hemmelighed. Der er nogle steder, hvor vi skal finde ud af, hvordan vi så får vasket i bund og kommer helt ud i krogene på samme måde, som vi gjorde for to år siden, da der stadig blev gjort hovedrent.

Hovedrengøringen røg i en tidligere sparerunde og har siden været en valgfri tilkøbsmulighed for kommunens skoler.

– Hvis vi vil have gjort hovedrent, skal vi selv finde pengene i vores budget. Så skal vi prioritere sammen med skolens øvrige opgaver, siger Aase Marie Hammer.

Ryd op

Ifølge Aase Marie Hammer peger pilen imidlertid også i et vist omfang på eleverne selv. Der bliver nemlig ikke gjort rent i eksempelvis klasselokalerne, hvis eleverne ikke har ryddet ordentligt op efter sig selv.

– Der er nogle helt klassiske ting med at få stolet op, inden særligt udskolingseleverne suser ud af døren. Der skal vi tale med

eleverådet om, hvordan vi hjælper nogle adfærdsændringer på vej. For rengøringspersonalet skal ikke bruge tid på oprydning.

Hun anerkender, at der er problemer med toiletterne; særligt hos de yngste elever. Blandt andet på den baggrund bliver der holdt et møde efter vinterferien med tilsynsførende og leder fra KK Rengøring samt ledelse og medarbejderrepræsentanter fra skolen.

– Det, vi har fokus på, er, hvordan gør vi det bedre sammen, og hvordan vi sammen løser de udfordringer, der har været med tidspunkterne, der bliver gjort rent på, og hvordan vi prioriterer områder som eksempelvis toiletterne, siger hun og tilføjer:

– Jeg er fortrøstningsfuld. Det rykker sig, hver gang vi taler sammen. Opstartsperioden har været meget uklar, men vi nærmer os hele tiden hinanden.

Ikke tilfredsstillende

Større er skepsisen hos formand for skolebestyrelsen på Skolen på Islands Brygge Lene Høyer.

– Rengøringen på nuværende tidspunkt er ikke tilfredsstillende, siger hun

Siden politikerne besluttede at spare 46,8 millioner på rengøring af kommunens skoler og institutioner, har både Skolen på Islands Brygge og Børne- og Ungdomsforvaltningen modtaget en del klager over især beskidte toiletter fra bekymrede forældre til børn på skolen.

kortfattet, men uddyber:

– I de omkring syv år jeg har siddet i skolebestyrelsen, har rengøring ikke været noget, der er blevet drøftet. Men det fylder meget nu, og der kommer en del forældrehenvendelser. Særligt i forhold til toiletter, der er beskidte og bærer præg af manglende rengøring og dårlig hygiejne, der betyder, at børn ikke går på toilettet i skoletiden, men må holde sig, til de kommer hjem. Men også henvendelser om, at der generelt er beskidt og ligger skidt i kroge.

Hun mener at den nuværende organisering, hvor der bliver gjort rent i skoletiden, er en dårlig løsning.

– Rengøringen af fællesområder og toiletter begynder efter klokken 8. Det vil sige, at der skal gøres rent, imens der er børn i de områder, hvor der gøres rent. Hvis der skal gøres ordentlig rent, er det uden lige vel mere effektivt, nu vi taler om effektiviseringer, at rengøring sker i tidsrum, hvor der ikke er børn til stede, da det så er lettere at komme til at gøre ordentlig rent. Desuden møder elever op til beskidte toiletter og fællesarealer om morgenen, hvilket ikke er en særlig indbydende måde at starte dagen på.

Borgmesterens vurdering af, at der trods besparelserne stadig kan holdes et godt rengøringsniveau, giver Lene Høyer ikke meget for.

– Men man kan vel ikke forvente, at besparelser på området vil resultere i samme rengøringsniveau, når der er færre timer til rengøringen. Besparelser gør det jo svært at nå det hele, hvorfor man kan opleve, at områder ikke nås i den daglige rengøring, da rengøringspersonalet skal vurdere, hvor der skal gøres rent. Pæne lokaler, hvor elever er gode til selv at holde klassen pænt, kan komme ud for ikke få at gjort rent, da der skal vurderes og prioriteres.

Halvfærdigt hotel åbner

Alt godt kommer til den, som venter. Selvom det nye Hotel Guldsmeden i Gullfossgade slog dørene op for de første gæster i denne uge, fortsætter det omfattende byggearbejde noget tid endnu

Tekst: Andreas Kirkeskov
Foto: Ricardo Ramirez
redaktion@bryggebladet.dk

Loungemusik og dæmpet belysning fra de lavthængende lysekroner i den kombinerede lobby og hotelbar kan ikke helt skjule en sitrende stemning af panik før åbningstid på Hotel Guldsmeden Bryggen i Gullfossgade. Der er stadig et par dage til den egentlige 'soft opening', da Bryggebladet som nogle af de før-

ste er forbi og besigtige den helt nyistandsatte bygning på hjørnet ud mod Artillerivej. Men de allerførste gæster er allerede ved at tjekke ind. Chief 1 skal nemlig holde fest i baren og har indloget sine gæster i de ellers helt uberørte værelser.

Blød landing

Dog kun på de nederste to etager. For selvom der siden foråret 2017 er blevet hamret og banket i den gamle

bygning, hvor Niels Brocks erhvervsuddannelser holdt til indtil 2012, er det omfattende arbejde endnu ikke helt i mål. Lobbyen, baren og restauranten i nederste etage fremstår farvestrålende, varme og indbydende, med ild i pejsen, orientalske tæpper på gulvene og imponante glaslysekroner i loftet. De øverste etager med værelser er dog stadig ikke helt på plads, og omkring på de øvrige etager bliver der arbejdet på højtryk for at få

de sidste detaljer på plads. Nogle køkkenelementer står på gangen på 2. sal og venter på at blive monteret, og de stiledede træningsredskaber i mørkt træ har endnu ikke fundet deres endelige plads i hotellets 'gym'.

Den store knast, der mangler at blive slebet ned, er den overdækkede pool i gården. Der er indtil videre givet tilladelse fra kommunen til udgravningen, men endnu ikke til overdækningen. Når formaliteterne engang falder på plads, vil poolen blive en del af en frodig gårdhave med træer og buske.

Hotel Guldsmeden Bryggen holdt soft opening i mandags, men der bliver planlagt et brag af en åbningsfest, når hotellet er helt færdigudbygget.

Bag hotelkæden står Sandra Weinert og hendes mand Marc Weinert, der er arkitekt og selv har slået stregene og indrettet de i alt 210 værelser.



Bryggens Vask og Rens



NY EJER

Priseksempler:

- Vinterfrakke 310,-
- Vinterjakke 285,-
- Skibukser 205,-
- 1 dyne & 1 pude 299,-
- Vask pr. kg 70,-
- Rens og vask af tæpper polstrede møbler efter aftale

Åbningstider:

man., tirs., ons. og fre. 11-18 · tors. 11-16 · lør. 10-14
Gunløgsgade 27 · 20 99 12 00

FEST ?

Skal du holde fest eller reception, så kan vi levere drikkevarerne til dit arrangement. Vi rådgiver gerne om hvad du kan servere, og i hvilke mængder. Vi tager gerne uåbnede flasker retur. Vores egen chauffør leverer varerne til jer, og vi tager gerne uåbnede flasker retur, så du kun skal betale efter forbrug. Vi har udlejning af egne fadølslæg, med kapacitet fra 35-150 L/time pr. anlæg. Kontakt os for et uforpligtende tilbud.

Toft Vin

Islands Brygge 25, 2300 København S
tlf: 32 54 07 05, e-mail: bryggen@toftvin.dk



**Vi glæder os til at byde dig
velkommen på Bryggens hyggespot**

Åbningstider
Mandag til torsdag 10.00 – 21.00
Fredag & lørdag 10.00 – 23.00
Søndag 10.00 – 21.00

Klip eller tage annoncen
med og få 20 % rabat på hele regningen i Januar og Februar måned.



Viggo Kampmanns Plads 5 • København S
Tlf. +45 5365 4010 • Mail: info@noeah.dk

Følg os på Facebook og Instagram  

BOLDKLUBBEN HEKLA



Indkaldelse til ordinær generalforsamling i klubbens lokaler på Hekla Park, onsdag den 26. Februar 2020 kl. 19.00.

DAGSORDEN:

1. Valg af dirigent
2. Formandens beretning
3. Seniorformandens beretning
4. Børne- og Ungdomsformandens beretning
5. Regnskab
6. Indkomne forslag
(Aktuelle forslag vises på www.bkhekla.dk)
7. Valg jf. § 6 stk. 1&2
8. Eventuelt.

Forslag fra medlemmerne skal være bestyrelsen i hænde, senest en uge (19/2-20) før generalforsamlingen, for at de kan forlanges optaget på dagsordenen.

Bestyrelsen skal gøre medlemmerne opmærksom på at første halvårs kontingent 2020 skal være betalt, for at være stemmeberettiget. Husk også at forældre til aktive medlemmer under 18 år, er stemmeberettiget.

Vel mødt.

Bestyrelsen

**Husk at tjekke www.bkhekla.dk hver dag.
samt at følge os på Facebook [bkhekla](https://www.facebook.com/bkhekla)**

Mikroplast fra kunstgræsbaner bekymrer. Kommunen går ind i sagen

Hekla Boldklub har langt om længe fået sin kunstgræsbane. Men dermed har bydelen også potentielt fået sig et miljøproblem. Københavns Kommune vil nu undersøge miljøskaderne fra kunstgræsbaner nærmere. Balladen drejer sig om millioner af bittesmå gummistykker

Tekst: Philip Thinggaard
Foto: Ricardo Ramirez
redaktion@bryggebladet.dk

Når børn og voksne vender svedige og sportstrætte hjem fra en kunstgræsbane, skal der ofte en ekstra svingom med støvsugeren til. Spillere kan næsten ikke undgå at slæbe tu sindvis af bittesmå gummistykker med sig fra banen, i tøj, tasker og sko. Til at holde de kunstige strå oprejst bruger langt de fleste kunstgræsbaner nemlig bittesmå gummistykker. Det gælder også for Hekla Boldklubs nyanlagte bane. Takket være det afstivende materiale, såkaldt "infill", ender kunstgræstæppet ikke som et gennemtrampet gulvtæppe, der ikke er til at spille på. I bedste parmesanost-stil rives de bittesmå stykker gummi op af udtjente bildæk, for så at blive strøet ud over banerne. Problemet er, at noget af gummiet ender som mikroplastforurening i vandmiljøet. Københavns Kommune har derfor nu besluttet at "arbejde mere ambitiøst med miljøaspektet ved kunstgræsbaner".

Alternativer til gummikrymmel

Emnet er aktuelt for Kultur- og Fritidsforvaltningen, blandt andet fordi mange af de gamle kunstgræsbaner rundt i byen står til at blive udskiftet. Inden man vælger nye kunstgræstæpper, er ambitionen derfor at teste alternativer til gummi som infill, det være sig kork eller en speciel type sand. Desuden vil kommunen arbejde på at indføre miljøcertificering af kunstgræsbaner og samarbejde med klubber og spillere om tiltag til at holde gummistykkerne inde på banen.

Emnet kørt godt op

Det er desværre kun i en perfekt verden, at gummikrymmelen forbliver på banen. Glidende tacklinger, spark til bolden og ikke mindst vind, vejr og vedligehold spreder ofte de bittesmå stykker gummi langt væk fra baneanlægget. Alligevel er der uenighed om, hvor

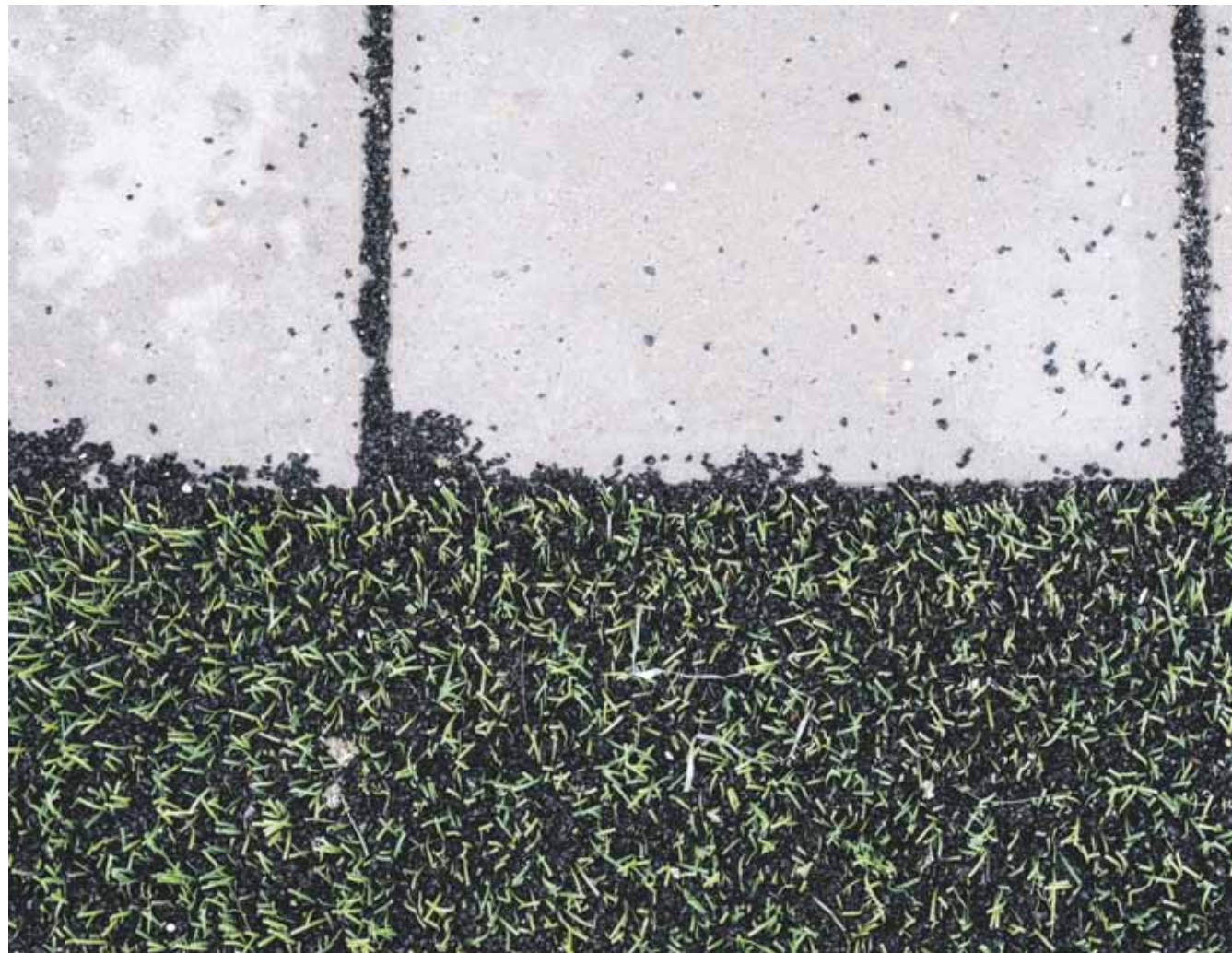

Københavns Kommune vil undersøge alternativer til det gummigranulat, der bruges i de fleste kunstgræsbaner. Heriblandt Heklas nyanlagte bane.

med alternativer til at gøre det ud for det altafgørende infill. I Tingbjerg forsøger man sig med kork fra iberiske egetræer, og i Gødved ved Silkeborg bruger man en særlig type sand. Begge steder melder om gode erfaringer, selv om det kræver en vis tilvænning og kan have indflydelse på, hvordan man som spiller kan hoppe, løbe og glide på banen. Af samme grund er alternativer til gummikrymmel ikke godkendt til fodbold på de helt høje niveauer.

Ingen nemme løsninger

Ifølge Hanne Løkkegaard skal man forsøge så vidt muligt at holde selv det miljøvenlige infill inde på banen. Det er nemlig dyrt at investere i.

– Uanset valg af type infill skal man gøre alt for at minimere spredningen af mikroplast. Og selv hvis man mener at have fundet et mere miljøvenligt materiale, er den hellige grav ikke velforvaret. Det skal stadig så vidt muligt holdes inde på banen.

Hanne Løkkegaard advarer om smarte løsninger, der lyder bedre end gummi, men som kan ende med at være dårligere som helhed. En af de ting man skal tænke over er økonomien, da alternativerne er væsentligt dyrere end gummigranulat fra udtjente bildæk.

– Vi skal passe på med bare at kaste os ud i alternativer, som vi ikke ved noget om. Når ikke man ved bedre, så lyder det jo godt. Hvis man siger, at man ikke vil have gummigranulat, så skal man tænke sig om, inden man bruger alternativer.

stor skaden er, og hvor meget der præcist havner i naturen og i vores fælles vand.

– Jeg ser en del overskrifter, hvor emnet er kørt godt op. Om at der udledes mange tons. Det ved vi strengt taget ikke, siger miljøingeniør Hanne Løkkegaard, der arbejder i konsulentvirksomheden Sweco og har speciale i mikroplast i vandmiljøet.

Hun er medforfatter til Danmarks foreløbig eneste rapport om gummikrymmelens skæbne i forbindelse med kunstgræsbaner.

Forsker savner målinger

Rapporten skaber i sig selv ikke grundlag for større bekymring.

– Vi har ikke præcise og dækkende målinger. Dem, vi har, peger på, at der samlet set kun udledes få tons fra alle baner i Danmark. I Sverige har de, selv om de ofte anlægger deres baner med mere åbne brønde end

vores, heller ikke set alarmerende tal på mikroplast fra kunstgræsbaner, siger Hanne Løkkegaard.

Hun er noget mere bekymret for mikroplast fra de bildæk, der rent faktisk bruges som bildæk. Når dækkene presser på asfalten, efterlader de mikroplast og tilsætningsstoffer, som i store mængder havner i vandmiljøet. Og med de tungere el-biler bliver det problem snarere større end mindre.

Mange baner små

Måske er skaden fra en enkelt kunstgræsbane som Heklas ikke et stort problem i sig selv. Men ifølge Henrik Beha Pedersen, grundlægger af NGO'en Plastic Change, bør man se på det samlede billede.

– Det kan godt være, at der ikke er præcist overblik over det mulige tab af mikroplast til naturen ved kunstgræsbaner. Men det kan potentielt være en stor

kilde til mikroplastforurening, da det går stærkt med udbredelsen, når der bliver anlagt så mange baner.

Han har sat organisationen Plastic Change i verden for at pege på problematikken omkring plasticforurening. Organisationen har i en årrække specifikt advaret mod gummirester fra kunstgræsbaner, hvilket medvirkede til, at Miljøministeriet sidste år satte særligt fokus på netop kunstgræsbaner.

– Jeg er ikke imod kunstgræsbaner, jeg har faktisk selv lige spillet på én. Det er spændende, at folk også kan komme ud og få rørt sig om vinteren, siger Henrik Beha Pedersen, der heller ikke er modstander af at genbruge bildæk.

– Spørgsmålet er bare, om det er smart, at vores unger render og bolttrer sig i gamle bildæk, siger Henrik Beha Pedersen med henvisning til, at man ikke altid ved, hvad der er i bildækkene, og hvor de kommer fra.

Dog har hverken EU eller amerikanske miljømyndigheder fundet dokumentation for, at kontakt med gummigranulat udgør en sundhedsrisiko.

Sløve myndigheder

Kultur- og Fritidsforvaltningens ambitioner på området indebærer et samarbejde med Dansk Boldspil Union om at fremme adfærd og udstyr på banerne, der minimerer spredningen af gummikrymmelen. Henrik Beha Pedersen hilser samarbejdet velkommen men betoner, at der skal mere til.

– Det er fornuftigt, at DBU og Københavns Kommune tager problematikken op, men der skal deadlines og målsætninger til. Nu er det tre år siden, vi drøftede det på folkemødet på Bornholm.

Kork eller sand

I Hekla Boldklub bruges gummigranulat, mens man andre steder forsøger sig



KULTURHUSET ISLANDS BRYGGE

- KONCERT
- BØRN & UNGE
- GODT & BLANDET

20.2 kl. 20.00

Klub Geyser

Kom til en aften, hvor du bliver overrasket over musikens mangfoldighed.
Entré: 60 kr. / studerende: 40 kr.

21.2 kl. 21.00 – 23.00

Chris Grey & The BlueSpand

Trioen bag det virale videohit "Mammas Mammalaid" inviterer til en aften af funk, soul, blues og rock med et glimt i øjet.
Forsalg: 125 kr. + gebyr / I døren: 140 kr.



22.2 kl. 9.30 / 10.00 / 10.30

Klassiske minikonserter for små lyttere

Tag de små med til en særlig musikalsk oplevelse for fagot og violin.
Forsalg: 40 kr. pr. person + gebyr



22.2 kl. 20.30 – 22.30

Maluba Orchestra

Marilyn Mazur, Fredrik Lundin og Kasper Bai har fundet sammen om en fælles passion for at skrive musik til et 13-personers ensemble.
Forsalg: 125 kr. + gebyr / 150 kr. i døren

23.2 kl. 10.00 – 15.00

Fastelavn på Bryggen

Kom og fejr fastelavn med os i dit flotteste kostume.
Forsalg: 40 kr. pr. barn + gebyr

26.2 kl. 20.00 – 22.00

Den Syngende Lussing

Totalt improviseret teater, hvor uforglemmelige optrin og underfundige karakterer vrides ud af det rene ingenting.
Entré: 50 kr.



27.2 kl. 20.00

Søren Andersen med nyt soloalbum og turné i foråret 2020

En mand med mange talenter.
Forsalg: 145 kr. + gebyr / I døren: 160 kr.



28.2 kl. 20.30

Jacob Artved Quartet feat. Franck's and Drummond

En aften med et stort, ungt dansk jazztalent.
Forsalg: 80 kr. + gebyr / I døren: 100 kr.

29.2 kl. 13.00 – 14.00

Familiekoncert: Nat i Mali

Moussa Diallo digter videre på en

række af sin barndoms underfundige fortællinger.

Forsalg: 60 kr. + gebyr



29.2 kl. 21.00

Bo Evers

Underfundig, finurlig og gennemgribende musikalsk - det er Bo Evers.

Forsalg: 125 kr. + gebyr / I døren: 140 kr.

2.3 kl. 15.30 – 16.30

Advokatvagten - bemærk nyt tidspunkt

Gratis juridisk rådgivning.

4.3 kl. 18.00 – 20.00

Fællesmiddag på Bryggen

For alle, der gerne vil nyde et godt måltid i hyggeligt selskab.
Priser: Dagens ret + et glas vin: 100 kr. Kun mad: 75 kr. Børn mellem 5-12 år halv pris. Tilmelding på bryggemiddag@gmail.com dagen før.



5.3 kl. 20.30

LAMA Improteater

Af banen, af banen her kommer LAMA'en. Improteateraften uden sidestykke!
Fri entré



Se alle arrangementer på Kulturhusetislandsbrygge.dk



Fælledfamilier på naturtur

Naturen er et perfekt tilflugtssted fra hverdagens travlhed og et suverænt udgangspunkt for alverdens aktiviteter. Det mener Danmarks Naturfredningsforening der inviterer familien Danmark ud i det grønne med projektet Naturfamilier, der nu også er kommet til Bryggen. En kold lørdag morgen i februar kunne københavnske børnefamilier komme med en tur på Amager Fælled med fællesskab og frihed i centrum

Tekst & foto: Victoria Bloch
Blytt Sandstad
redaktion@bryggebladet.dk

Lørdag den 8. februar står programmet på skovtur for alle de mange børn og forældre, der har valgt at trodse morgentræthed, lørdagsrengøring og andre gøremål for at deltage i Naturfamilier Islands Brygges første tur. Lidt før klokken 10 er det allerede begyndt at strømme til med familier på cykel, med barnevogne og med turrygsække ved mødestedet foran rideklubben. For alle er det første gang, at de deltager i Naturfamilier, og for nogle er det endda første gang på Amager Fælled. Uanset er alle imødekommende og ivrige. Så der går ikke lang tid før, at de første begiver sig på vej og følger de hvide pile på jorden.

Velkommen

Kort tid efter er alle de mange mennesker mødt op og kommet hen til målet, nemlig en fin skovåbning, hvor der allerede er begyndt at dufte fra bålpladserne.

– Velkommen til allerførste Naturfamilier på Islands Brygge, hilser Bryggens lokale naturvejleder Thomas Neumann på de mange fremmødte og fortsætter:

– Egentlig har man ikke brug for en masse ting for at udforske og føle sig hjemme i naturen. I dag har vi dog gjort adskilligt spændende klart for at give inspiration til børneaktiviteter i naturen såsom at klatre i træer, samle kogler, snitte pil og bue samt riste æbler over bål. Mennesker har været på Månen og i rummet, men inde i sivene bag os er nogle steder stadig helt nyt og ubestridt land! Så velkommen til naturen. Dagen er jeres, men vi er klar til at vejlede og engagere os med jer.

Venskaber

Under fem minutter senere er alle allerede i fuld gang, og der har sænket sig en ro. Måske for at understrege idyllen bryder solen nu frem fra sit dække bag skyerne og lader sine stråler skinne gennem grenene.

Rundt om bålpladserne er der fyldt med små børn, der holder æbler på pind over



røgen. Nogle er mere bange end andre for at sidde for tæt på ilden. Ligeledes er nogle mere ivrige end andre efter at tale med alle de fremmede. Flere børn begynder dog hurtigt at fortælle om sig selv, eller hvad de ved om bål og natur. Således begynder nye venskaber hurtigt at spire.

Imens er der fyldt med forældre rundt om bordet med varme drikke, også her falder folk hurtigt i snak med hinanden under træernes tagdække.

En af de mange tanker bag projektet Naturfamilier er netop også, at naturoplevelser kan styrke fællesskaber og medvirke til nye relationer. Måske vælger nogle, at de sammen vil tage på udflugt igen næste lørdag.

Vores natur

Hvilken verden vil vi gerne give videre til vores børn? Hvilke værdier er centrale at lære fra sig? Hertil vil mange nok kunne sige ja til en grøn og frodig verden med ansvarlig, nysgerrighed og rummelighed.

– Som samfund er det vigtig

tigt at skabe rammerne for, at alle familier og alle børn føler sig velkomne og vante i naturen, fortæller Lene Traasdahl Gryning, projektleder for Naturfamilier.

Naturoplevelser medvirker til sunde kroppe, fremmer læring og udvikler fællesskaber, hvilket i verdensmålskontekst kan knyttes til mål 3 om sundhed og trivsel.

En anden pointe er, at brug af naturen gavner beskyttelse af naturen, da man så får et tættere forhold og mere viden om den. Her kan man perspektivere til verdensmål 15 om livet på land.

Lyst til virkelighed

Lysten til mere natur akkompagneres ofte af en mangel på videreførelse til realitet. For at gøre disse ønsker til virkelighed er der for mange mennesker faktisk barrierer såsom mangel på viden om, hvem, hvor, hvad og hvordan, hvilket gør naturen utilgængelig.

Naturfamilier er et treårigt og nationalt projekt

i gang fra foråret 2019 til 2022 hos Danmarks Naturfredningsforening, støttet af Nordea-fonden.

Målet er at nå alle landets kommuner med 300 selvkvørende Naturfamiliegrupper i 2022. Projektets omdrejningspunkt er at sænke barrieren for vejen ud i naturen.

– Det skal være attraktivt, let og socialt at komme udenfor sammen med andre, siger Lene Gryning.

Vrimmel med liv og leg

Lidt dybere inde i skoven har to drenge fundet pinde, der nu fungerer som sværd i en kæmpe. Tæt på diskuterer to små piger, hvordan man rigtigt holder og skyder med den bue og pil, som en af dem selv har snittet.

– Naturen er et konfliktfrit rum, hvor der også bogstaveligt talt er mere rum og plads til alle. Her skal der være plads til for børn at slå sig eller blive beskidte i stedet for at blive begrænset med regler og overvågning, fortæller Thomas Neumann.

Ro og hygge karakteriserer også fint stemningen

i dag, hvor ingen hævede stemmer eller råb kan høres fra hverken børn eller voksne.

Vild hverdag

Fra barneperspektiv kan naturoplevelser være muligheder for udforskning og frihed uden skærme og skræppe regler. Yderligere kan tid i naturen fra voksenperspektiv fungere som afbræk fra en travl hverdag og åndehuller væk fra byens forurening og larm. Endvidere kan samvær i naturen for alle aldre byde på nye relationer, bevægelse og glæde.

– Faktisk er der en stor lyst efter mere natur, især i byerne, hvilket det store fremmøde i dag vidner om. Der findes utallige andre tilbud i København og en masse gøremål for enhver familie, men alle her har aktivt valgt at komme i dag, pointerer Thomas Neumann.

Virker det?

De første er begyndt at tage afsked og sige tak for denne

En herlig lørdag morgen inviterer projekt Naturfamilier på skovudflugt. Midt inde på Fælleden titter solen frem, mens røgglugten spreder sig, og der er fuld gang i at blomstre nye venskaber og nye opdagelser i naturen.

gang. Forhåbentligvis melder nogle af alle de deltagende sig som Naturfamilier, så de kan tage initiativ til næste skovdag, hvor nogle nye måske møder op. På den vis vil projektet vokse, sprede sig og blive selvkvørende.

NATURFAMILIER:

■ Danmarks Naturfredningsforenings projekt 'Naturfamilier' er et treårigt, landsdækkende projekt fra foråret 2019-2020. Herefter skal det efter planen være selvkvørende. Det er henvendt til familier, der har lyst til at komme mere ud i naturen sammen med naturvejledere, spejdere eller bare andre naturinteresserede familier.

■ Man tilmelder sig på Danmarks Naturfredningsforenings hjemmeside, hvorefter man bliver oprettet som den lokale naturfamiliegruppe på både hjemmesiden og på Facebook. Her kan man så selv planlægge eller deltage i ture og aktiviteter i naturen sammen med andre familier i ens nærområde.

■ På nuværende tidspunkt findes der naturfamiliegrupper i 35 kommuner over hele landet. Blandt andet i København, der nu også har fået en lokal Islands Brygge-gruppe. Efter planen bliver der startet 30 nye grupper forskellige steder i landet i foråret 2020, og målet er 300 selvkvørende naturfamiliegrupper i 2022.

Læs mere og tilmeld din naturfamilie på hjemmesiden: <https://www.naturfamilier.dk>

Med passion, hud og hår – fra cykler til frisurer

Der er netop åbnet en frisørsalon i Thorshavnsgade. Ejeren, Ajmal Onib, har i flere år været en del af Islands Brygge Cykler, men har nu fået sit eget. Det er opfyldelsen af en drøm og (også) et eksempel på, hvad vilje og passion kan føre med sig. Vi tog en snak om hår og sakse, men ender i en længere samtale om liv, død og venskab med den 32-årige ildsjæl, der tilsyneladende har både hænder og hjerte på rette sted

Tekst: Aleksander Thastum
Foto: Ricardo Ramirez
redaktion@bryggebladet.dk

Bryggebladets udsendte ankommer til Bryggens nye salon, frysende, uvildende og bevidst uforberedte. Har man sin faste gang omkring Amagerbrogade eller Nørrebrogade, så ved man, en frisørsalon kan have mange udtryk og indretninger, så hvad kan vi mon forvente af Bryggens Frisør. Nogle er små og nussede og minder mere om opholdsstuer for vennerne – men er urealistisk billige. Andre ligner Art Deco showrooms med kvindelige fotomodeller ansat og med vanvittige priser. Sådan er vore fordomme om mulighederne – men vi er både langhårede og nærige, så reel erfaring med frisørsaloner er begrænset.

Her er åbent, lyst og rummeligt og rent og tjekket og pænt – og dejlig varmt på flere plan. Vi får straks tilbudt kaffe og en plads i de bløde Chesterfield-sofaer i venteværelset, der virker som en lounge, man har lyst til både at være og vente i – og endda med vingummier til fri afbenyttelse. Vi føler os meget velkomne.

Fra skolepraktik, cykler og hjemmefrisør til egen salon

Vi henviser til loungen af den kvindelige assistent, mens Ajmal gør en kunde færdig. Her er virkelig pænt og dejligt med plads. Blid musik og rustikke mursten i væggen i klassisk bryggestil, blandet med minimalistisk design, behageligt musiktæppe på blid volumen og noget så sjældent som smagfulde fladskærme.

Ajmal kommer med kaffe, og vi får en snak om hans vej mod hår og sakse. Han har været en del af cykelforretningen lige om hjørnet i fem år. Men drømmen om sit eget og at gøre det, han har mest passion for, har fået ham hertil. Uden han helt kan sige, hvor det kommer fra, så har klip altid været en del af ham. Han var i frisørpraktik i ottende klasse og har altid klippet både far, lillebror og venner.

Venner betyder generelt meget for Ajmal, og de har



været stærkt medvirkende til, at han har turdet tage skridtet mod frisøruddannelse og egen salon.

– Selv, når jeg var dødtæt efter arbejde om aftenen, så klippede jeg mine venner på opfordring. Du siger aldrig nej, sagde de. Mon ikke det er det, du skal lave, fortæller han.

Inden da har han været bygningskonstruktør, men blev udlært lige til finanskrisisens jobmangel og generelle mismod. Det var ikke den rigtige vej. Han har prøvet meget og elsker at arbejde med sine hænder

på forskellig måde. Cyklerne var han glad for, men der manglede stadig noget.

Passion er det vigtigste i liv og arbejde

Ajmal understreger ofte i samtalen, hvor vigtigt det er at arbejde med noget, man brænder for. Passion er et nøgleord for ham, og han er begejstret tilhænger af mundheldet, ”hvis man gør noget, skal man gøre det ordentligt”, da vi citerer det for ham.

Hvis kun man brænder halvt eller gør det for pen-

genes eller andres skyld, så kan man ikke. Så bliver det aldrig godt. Hverken fagligt eller personligt. Her er han ikke i tvivl. Hans entusiasme og glæde er smittende, og vi bakker ham op i, at han er god til at ’arbejde med mennesker’, der ud over det med hænder og hår er noget, han altid har villet gøre. Det er så behagelig en samtale, at tiden løber løbsk, og vi ender med halvanden time på ’båndet’. Det meste udelades her, men vi er enige om, at vi altid kan lave et talkshow direkte fra loungen.

Ajmal Onib har fundet sig til rette i sin nye frisørsalon i Thorshavnsgade.

ter, når han nævner vores store, venlige landsby og den vilje til at støtte op om områdets egne, han altid har oplevet her.

En historie om mennesker, flid og faglighed – til rimelige priser

Denne historie handler ikke om indvandrere og danskere, som (for) mange historier i pressen ofte gør. Men hvis den gjorde, så ville Ajmal være en succeshistorie. Han kom fra Afghanistan til Danmark i 1992, hvorefter mor og far har knoklet hårdt for familiens tilværelse. Ajmal har passet skole, jobs og uddannelse, men også haft overskud til at være mentor for utilpassede drenge i gamle dage.

Nu skal håret passes. Med Bryggen som ramme og støtte og med muligheden for hårrejsende (undskyld) oplevelser til alle køn og aldre. Der er intet sted, han hellere vil være. Ajmals person og historie aftvinger respekt, så vi giver gerne hans dedikerede væsen og hænder en chance, næste gang håret stritter – det lover vi ham, og vi mener det.

Venskabs- og forretningsfilosofi med lokal støtte og kærlighed

Ajmal har i sin tid i cykelbiksen oplevet meget støtte og opbakning fra sine kunder, der har opfordret ham til at gå for sin største interesse. Og nu har han taget skridtet. Foden under eget bord og hånden på egne sakse.

Med helt faste idéer om ordentlig service og priser midt mellem prisdumpende, uuddannede og overbetalte unge modelsaloner. Ajmals salon har en klar vision om at kende og at ville sine kunder. Hans butik må aldrig fremstå som en lukket klub, og selv om gode venskaber er et af livets største værdier, så vil hans venner aldrig komme til at hænge ud i sofaerne dagen lang (ikke, at det har været aktuelt ønske). Rigtige venner har andet at lave end at hænge på hinandens rygge, uanset sofaens kvalitet. Venner hjælper, støtter og giver til hinanden – så kan man tillade sig at tage og bede om hjælp, når livet går ad dumme veje. Balance, empati og gensidig respekt er altafgørende mellem mennesker, i arbejdsliv, kærlighed og i venskaber.

Respekt for sit fag og sine omgivelser præger Ajmal i både tale og adfærd. Passionen er stor, også for Bryggen. Som repræsentant for lokalområdet bedste avis, taler han lige ind i vore hjer-

Bryggen knækker på midten

Det er tydeligt at se i arkitekturen, at der er forskel på den nordlige og den sydlige del af Bryggen. Kigger man under overfladen, så er der også en del forskelle på de to dele af Bryggen, når det kommer til husstandsindkomst, boligform og uddannelseslængde. Det viser nye tal fra Geomatic

Tekst: Kenneth Dürr
Illustration: Rasmus Buhl
redaktion@bryggebladet.dk

Der er forskel på, hvem der bor nord eller syd for Sturlasgade på Bryggen. Det viser nye tal fra det nordiske data- og analysehus Geomatic. Sydbryggeboerne tjener flere penge, bor i større boliger, som de selv ejer, og har en længere uddannelse end dem, der bor i den nordlige del af Bryggen.

Tjener kassen

Hele 45 procent af indbyggerne på den sydlige del af Bryggen tilhører den såkaldte overklasse, hvilket vil sige personer med en indkomst, der er tre gange højere end medianindkomsten i Danmark. Medianindkomsten er det beløb, hvor halvdelen af befolkningen har en højere indkomst, og den anden halvdel af befolkningen har en lavere indkomst. Til sammenligning tilhører 26 procent af nordbryggerne overklassen. Faktisk er overklassen i både i nord og syd vokset de sidste tre år, dengang var det nemlig 'kun' 30 procent i syd og 19 procent i nord. Selvom indkomstniveauet i syd er noget højere end i nord, så ligger Bryggen generelt noget over resten af landet, hvor 13 procent tilhører overklassen.

Fod under eget bord

Ser man på gennemsnitsindkomsten i de to dele af Bryggen, bliver forskellene noget tydeligere. I syd er den gennemsnitlige husstandsindkomst på knap en million kroner om året, mens den i nord ligger på lidt over en halv million kroner om året, hvilket stort set svarer til landsgennemsnittet. Det vil sige, at husstandsindkomsten i den sydlige del af Bryggen i gennemsnit er cirka dobbelt så stor som i den nordlige del og resten af landet.

I den sydlige del af Bryggen har de også lidt mere plads at boltre sig på, end de har i den nordlige. Boligstørrelsen i syd er i gennemsnit på 111 kvadratmeter, mens den i nord er på

cirka 83 kvadratmeter. I mange af de sydlige boliger har man også foden under eget bord, eftersom 55 procent af boligerne er ejerboliger. I nord er det kun 19 procent.

Til gengæld bor hele 69 procent af nordbryggerne i andelsbolig mod kun 8 procent i syd.

Skolebænken

Når det kommer til de lange videregående uddannelser, så ligger både den nordlige og den sydlige del af Bryggen et godt stykke over landsgennemsnittet. I den nordlige del har 34 procent en lang videregående uddannelse, og i syd er det hele 49 procent, der har brugt mange år på skolebænken. Til sammenligning er det på landsplan kun 13 procent af befolkningen, der har en lang videregående uddannelse.

Til fælles

Der er også en par områder, hvor sydbryggerne og nordbryggerne minder meget om hinanden. For eksempel er gennemsnitsalderen i nord 46,2 år, og i syd er den 45,8 år baseret på den ældste person i husholdningen. Når det kommer til antallet af børn, er bydelen også meget harmonisk. I syd har 17 procent ét barn og i nord har 14 procent ét barn.

Der er en afgrund mellem, hvor meget man tjener i den sydlige del af Bryggen i forhold til den nordlige del.

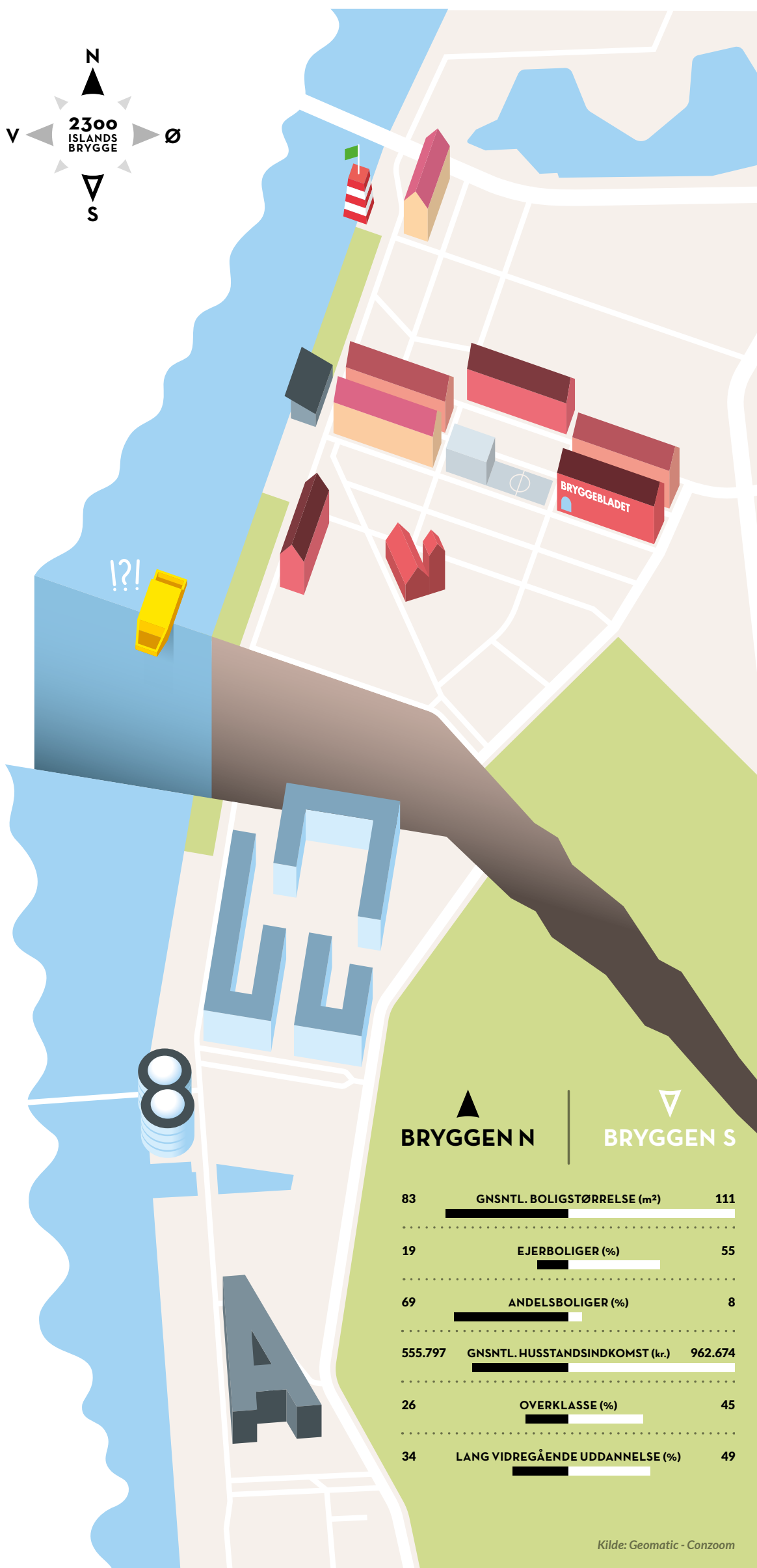

BRYGGEN DANMARK

GENNEMSNITSALDER

46,0 år

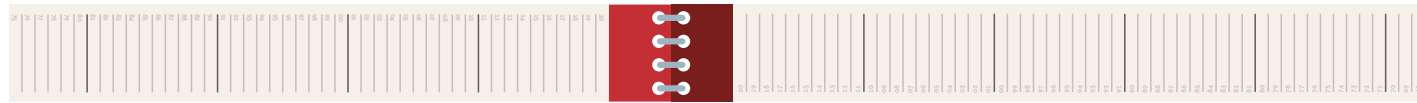

53,0 år

BRYGGEN

HUSSTANDSINDKOMST

DANMARK

Kr. 1.497.225



Husstandens
gennemsnitlige
samlede formue

20%

Husstandsindkomst
over kr. 1.000.000

Kr. 699.098

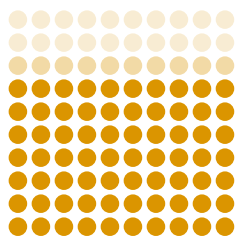

Gennemsnitlig
husstandsindkomst

Kr. 970.965



Husstandens
gennemsnitlige
samlede formue

10%

Husstandsindkomst
over kr. 1.000.000

Kr. 538.501

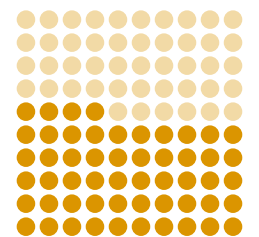

Gennemsnitlig
husstandsindkomst

BRYGGEN

SOCIALKLASSE

DANMARK

33,0 %

20,0 %

27,0 %

16,0 %

4,0 %



Overklasse

Højere middelklasse

Middelklasse

Arbejderklasse

Underklasse



13,0 %

12,5 %

41,5 %

24,0 %

9,0 %

BRYGGEN

UDDANNELSE

DANMARK

15,4 år



Gennemsnitlig
uddannelseslængde



13,4 år

39,0 %



Lang videregående
uddannelse



13,5 %

BRYGGEN

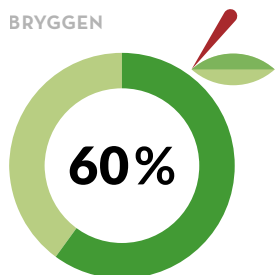

60%

VID & VELSTAND

DANMARK

Over halvdelen af bryggeboerne er en del af den kategori, som data- og analysehuset Geomatic kalder 'Vid og Velstand'. Det er en gruppe med et højt uddannelses- og beskæftigelsesniveau, høj købekraft, og så er de glad for gourmetmad, museer og klassiske koncerter. Derudover gør de op i økologi, sundhed og dyrker motion.

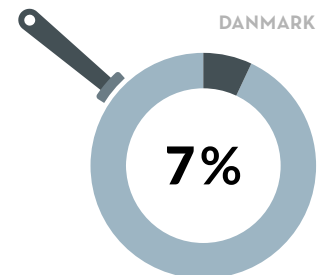

7%



Kraner, kraner, kraner ...

Mange steder på Bryggen har byens skyline fået selskab af kraner. Faktisk ret mange kraner. Men hvad har de egentligt gang i – kranerne? Bryggebladet opdaterer dig på, hvad der er undervejs på de mange byggepladser omkring Islands Brygge

Tekst: Jørgen Østergaard
Foto: Ricardo Ramirez
redaktion@bryggebladet.dk

Flest kraner ses for tiden i retning over havnen mod Kalvebod Brygge. Disse røde kraner er især synlige fra den nordlige del af Islands Brygge, og der er mange. Ni styk, da Bryggebladet talte, hvoraf flere prydes af lyskæder efter mørkets frembrud. Hvilket byggeri mon kræver så mange store kraner?

Selvom det kan være

svært at se fra Bryggen, er kranerne faktisk fordelt på to byggepladser. På Kalvebod Brygge over for Nykredit er Scandic hotelgruppen og fire kraner i gang med at realisere kædens hidtil største hotel Scandic Spectrum. Det får 632 værelser, og det samlede areal bliver over 40.000 kvadratmeter. Men så bliver der også plads til en 25 meter swimmingpool, flere restauranter, café, bageri, skybar, fitnesslokaler, møde- og conferencefaciliteter og en p-kælder, ifølge

fagmediet Building Supply. Scandic Spectrum åbner efter planen i efteråret 2021.

Postby på vej

Scandic Spectrum er stort, men det andet byggeri er markant større. Mellem Bernstorffsgade, Carsten Niebuhrs Gade og baneterænet er en helt ny bydel under opførelse. Fem kraner arbejder med at realisere Postbyen, som byggeriet blev navngivet før jul. Navnet er oplagt, eftersom området tidligere husede Københavns Postcenter, der også er kendt som Postterminalen, som blev revet ned i 2018.

Postbyen bliver på i alt op til 180.000 etagemeter – primært med kontorer, heriblandt Danske Banks kommende hovedkvarter, men også hotellejligheder. Godt en femtedel er reserveret til boliger. Ud over flere kontorkarrierer omfatter byggeriet også syv tårne på mellem 28 og 115 meter. De højeste af tårnene bliver en ny permanent tilføjelse til byens skyline set fra Bryggen med deraf følgende aftenskygger.

"Kranwise" er der ikke udsigt til andre projekter, der overgår Postbyen, men vi skal alligevel runde et

par byggerier, der i omfang og volumen er temmelig store. Ikke langt fra Postbyen mod sydvest står en mindre kran ved det næsten færdige kæmpehotel Cabinn Copenhagen. De 1.200 værelser og næsten 2.600 senge er vist i et eller andet omfang taget i brug. Syd for Fisketorvet skyder kontorbyggeriet CPH Highline op assisteret af en enkelt kran. Byggeriet rummer 16.500 kvadratmeter og en 150 meter lang grøn sti, der binder forskellige terrasser og uderum sammen på husets tag.

Den sydlige del af Islands Brygges kranudsigt domineres af et andet stort projekt. Dog ikke på overfladen, men under jorden. Bag hegnet, dekoreret med "Byfisk" fra Københavns Havn, ligger metrobyggepladsen Enghave Brygge. Herfra begyndte de to boremaskiner Inge og Olivia for få uger siden gravearbejdet på Sydhavnsmetroen, Den nye metrolinje vil bestå af 4,5 kilometer metro med fem nye stationer fra Havneholmen til Ny Ellebjerg og forventes at stå klar i 2024.

Stablede æsker mod øst

Vi fortsætter turen rundt og kaster nu blikket i østlig ret-

ning. Mellem universitetet og Statens Serum Institut befinder sig en kran med et lidt andet udseende end de fleste andre kraner. Kranen forekommer egentligt ret diskret i selskab med det højhus, kranen er ved at rejse. Njalstårnet, hedder det. Tårnet er det ene af de to højhuse, som det fremvoksende bykvarter Bryggenes Bastion efter planen får. Højhuset er på 23 etager fordelt på 86 meter. Arkitektfirmaet Entasis beskriver arkitekturen "som stablede æsker, der peger tilbage på den genkendelige skala af et typisk københavnsk byhus. Det stablede motiv forener kløften mellem et tårns intimiderende skala og den intimitet, der knyttes til ens private hjem."

Bryggenes Bastion bliver på i alt 125.000 kvadratmeter fordelt med 75 procent boliger og 25 procent erhverv. Der bliver plads til op mod 1.000 boliger. Det andet højhus, 'Sagatårnet', bliver 30 etager højt. Bach Gruppen, hedder selskabet bag Bryggenes Bastion, der ventes udbygget over 8-10 år fra 2017.

Så er vi næsten igennem alle kranerne, men mangler dog lige en kran, der er synlig mod nordøst i retning Christianshavn. Kranen

Næsten lige meget hvilken hvorhen man spejder fra Bryggen, skyder nye byggeprojekter i vejret.

står ved endnu et hotelprojekt, nemlig ombygningen af B&W's gamle kontorbygning fra 1962, der i folkemunde kaldes "Ørkenfortet". Ejendommen ved Knippelsbro husede senest Nordea, som i dag er flyttet til et nyt domicil i Ørestad. Hotellet er planlagt til at blive 29.000 kvadratmeter med 400 værelser. Det var oprindeligt planlagt til at åbne i 2020, men er senest rykket til 2021, ifølge fagmediet EjendomsWatch.

Der var engang først i 90'erne, hvor byens eneste kran efter sigende stod ved havnen og blev brugt til bungyjump. Den tid er forbi, såvel omkring Islands Brygge som i resten af byen.

RADIORÆKKERNE - Tom Kristensens Vej 169 A10

NYHED



Inkl. beboerlicens til radiatorræk-
kernes private parkering

Arkitekttegnet rækkehus centralt ved Islands Brygge. De 115 kvm fordeler sig over tre plan med bl.a. køkken-almrum, tre soveværelser, stue og badeværelse. Perfekt for børnefamilien.
Sag: NCS0986

Kontantpris:	4.995.000	Bolig m ²	115	Grund	84
Ejerudgift pr. md:	4.179	Stue/vær	2/3	Opført	2013
Udbetaling:	250.000				
Br/nt ekskl. ejerudg:	20.131/17.812				

ISLANDS BRYGGE - Jens Otto Krags Gade 8, 3. tv C

NYHED



To altaner samt smuk udsigt til
natur og vand!

Lys og moderne lejlighed på Islands Brygge med bl.a. to soveværelser, et lyst køkken-almrum samt to udsigtsrige altaner. En perfekt beliggenhed nær byliv og naturrige omgivelser.
Sag: NCS1877

Kontantpris:	4.495.000	Bolig m ²	85	Vær	3
Ejerudgift pr. md:	3.567	Etage	3.	Opført	2006
Udbetaling:	225.000				
Br/nt ekskl. ejerudg:	18.120/16.032				

ISLANDS BRYGGE - PENTHOUSE - Jens Otto Krags Ga- C

NYHED



4 altaner, 2 badeværelser samt
mulighed for tilkøb af P-plads!

Attraktiv penthouselejlighed med en topplacering på Islands Brygge tæt på grønne områder og det pulserende byliv. Her får I hele 4 altaner, som sikrer jer solens stråler på alle tider af døgnet.
Sag: JWL7421

Kontantpris:	6.995.000	Bolig m ²	130	Vær	4
Ejerudgift pr. md:	5.630	Etage	6.	Opført	2007
Udbetaling:	350.000				
Br/nt ekskl. ejerudg:	27.653/24.916				



90
solgte

NYBOLIG ER NR. 1 FLEST SALG

- Blandt alle ejendomsmæglere beliggende på
Islands Brygge*
Kontakt os på tlf. 3259 7749 eller 2302@nybolig.dk

Nybolig Islands Brygge

33
solgte

14
solgte

9
solgte

Nybolig

Anden mægler

Anden mægler

Anden mægler

Skal vi
også sælge
din bolig?

* Ifølge Boligsalg.dk d. 03-02-2020: Alle boliger solgt i 2300 København S de seneste 12 måneder uden projektsalg

DET SKER PÅ BRYGGEN

Hver måned er der begivenheder på Bryggen, der kan få dig til at grine eller græde. Begivenheder der gør dig klogere. Begivenheder for børn. Koncerter og udstillinger. Alt muligt. Læs her, hvad du ikke vil gå glip af i den kommende tid

Tekst: Andreas Kirkeskov
redaktion@bryggebladet.dk



ROCK

Guitarhyldest til 80'erne

Hvis man skal nævne én danskrocket superguitarist, så bliver man nødt til at nævne Søren Andersen. Gennem mange år har han været guitaristen for Mike Tramp, men han har også turneret og arbejdet tæt sammen med forsangeren for Deep Purple, Glenn Hughes, som han har turneret verden tynd med. Nu kommer Søren Andersen så med et soloalbum, Guilty Pleasures, der er en hyldest

til 80'ernes episke temaer fra blandt andre Top Gun og Miami Vice.

Den 27. februar gæster Søren Andersen og en masse andre dygtige musikere kulturhuset for at spille den nye plade. Men ikke nok med det så vil han også holde en såkaldt 'clinic', som er en slags workshop, hvor guitarguruen vil fortælle om iværksættersiden af at være en professionel musiker, hvad der kræves af dig som sideman, sammensætningen af udstyr og meget mere.

Efter koncerten vil der være mulighed for at mødes med Søren Andersen og eventuelt få en autograf.

Søren Andersen fyrer lækre guitarsoloer af til den første koncert på turnéen for hans kommende soloalbum Guilty Pleasures. Foto: PR

► Koncert med Søren Andersen i kulturhuset torsdag den 27. februar klokken 20:00. (Der er også en workshop klokken 17:00 for aspirerende musikere). Billetterne kan købes på biletto.dk for 145 kroner plus gebyr eller 160 kroner i døren.

FOREDRAG

Mindre snot, mere smoothie



Når det er vinter, så bliver man syg. Især hvis man er et barn. Det tager mange for givet, men det vil sundhedsplejerske, sygeplejerske, børnesundhedsvejleder og foredragsholder Anette Straadt gerne lave om på. Hun har gennem de seneste mange år studeret børns naturlige sundhed og har fundet ud af, hvordan man gennem kosten kan være med til at styrke børnenes immunforsvar, så de har mindre sandsynlighed for at blive snottede og syge.

Hun er lige nu aktuell med bogen Slut med Snot, hvor hun giver viden og konkrete forslag til, hvordan man kan styrke sit barns immunforsvar, samt flere opskrifter. Anette Straadt har selv

Den rigtige kost kan være med til at styrke børns immunforsvar, så de er mindre syge og sover bedre. Foto: Daria Shevtsova/Pexels

tre børn, der lever efter de råd, hun giver i bogen. Men det betyder ikke, at de kun lever af broccoli og smoothies, man behøver nemlig ikke være fanatisk eller frelst for at styrke barnets immunforsvar.

► Foredrag med Anette Straadt i kulturhuset onsdag den 26. februar klokken 10:00. Billetter kan købes på biletto.dk, og de koster 175 kroner plus gebyr.

BYTTEMARKED

Stort bytte- og byggemarked i kulturhuset

Foråret er på vej, så er det tid til at få ryddet ud i alle det tøj og andre ting, du har liggende og ikke rigtig bruger. Og den bedste anledning til at få ryddet ud er forårsbyttemarkedet i kulturhuset. Her kan man bytte tøj og sko til voksne og børn samt legetøj, og konceptet er simpelt: Alt er gratis, du giver, hvad du har, tager, hvad du har brug for, og det, som ingen vil have, bliver doneret til velgørende formål.

Der er også mulighed for at bygge sit helt eget tøj-

dyr til byttemarkedet i en såkaldt Create a Creature-workshop, hvor man kan sætte sine tøjdyr sammen på helt nye måder, så de bliver lidt sjovere. Det er også muligt at få lappet et øje, eller et par nye bukser.

► Forårsbyttemarked og Create a Creature-workshop i kulturhuset søndag den 8. marts klokken 11:00. Fri entré, men medbring gerne ting, du gerne vil bytte, og tøjdyr, du gerne vil modificere.



Synes du, giraffer, elefanter og pingviner lidt kedelige tøjdyr? Hvad så med at lave en girafant, en pingraf eller en elevin i stedet? Foto: PR

FASTELAVN

Så laver jeg ballade!



Hvem bliver årets kattedronning og kattedronning på Bryggen? Det finder vi ud af søndag den 23. februar, når der er fastelavnsfest i kulturhuset. Der er både tøndeslagning for de helt små mellem 2 og 5 år og for de lidt større mellem 6 og 10 år. Ud over den traditionsrige tøndeslagning og kåring af konger og dronninger er der også en legekoncert for de 2- til 5-årige, når tigertræning kommer forbi.

► Fastelavnsfest i kulturhuset søndag den 23. februar mellem klokken 10 og 15. Der er tøndeslagning for 2-5-årige klokken 10 og 6-10-årige klokken 14. Billetterne kan købes på biletto.dk og koster 40 kroner plus gebyr per barn. Voksne er gratis.

Så er det igen tid til årets fastelavnsfest på Bryggen med tøndeslagning for både store og små børn.



Liebhaberlejlighed med storslået udsigt ud over havnen og Islands Brygge

Rundholtsvej 56 12. 4., 2300 København S

Denne særdeles eftertragtede lejlighed ligger i det nye eksklusive nabolag Havneviggen, der binder det nye Islands Brygge sammen med det charmerende og historiske Nokken og skaber én samlet bydel, hvor man stadig kun er få minutter fra det pulserende liv omkring Bryggebroen til Vesterbro, Havnebadet og den gamle del af Islands Brygges små forretninger og caféer. Lejligheden ligger unikt og ugenert placeret i rolige omgivelser midt imellem vand og naturskønne områder og stadig tæt på indre by. I Havneviggen, der ligger kun et stenkast fra lejligheden, kan du få sand mellem tæerne og nyde en kølig dukkert. Det naturskønne Amager Fælled og Nokken er ideelt til lange gåture. Det er tilmed tæt på offentlig transport, indkøbsmuligheder, daginstitutioner, skoler og med mulighed for egen bådplads. Tårnene er opført i Havneviggen i 2014, og de store dejlige altaner snor sig med forskudte plan rundt om bygningerne og giver et smukt udtryk. Ejendommen er præget af store vinduespartier, og denne lejlighed er placeret næsten øverst oppe og har en helt fantastisk og bred udsigt over havneløbet og mod byen. Ejendommen har flotte opgange med elevator og dørtelefon med kamera. Til lejligheden hører depotrum og egen p-plads i den aflåste kælder under ejendommen. Her er en aktiv ejerforening, der tager initiativ til mange sociale arrangementer, løbeklub, vinterbadklub mv.

Ejerlejlighed

Kontakt:	7.500.000
Ejerudgift pr. md.:	4.417
Udbetaling	375.000
Brt/nt eksl. ejerudg.:	29.607/26.676
Bolig m ²	115 Etage:
Stuer/vær:	1/3 Energi:
Byggetår:	2014 Sag:



Luksus 3V'er med fuld panoramaudsigt i Sfinxen på Islands Brygge

Drechselsgade 12 9. th., 2300 København S

Sfinxen er en ny boligbebyggelse på Islands Brygge, der udformes som et udsigtstårn, hvor lyset og udsigten skaber den unikke karakter. Et andet kendetegn ved denne bebyggelse er det kompromisløse fokus på kvalitet i projektet. Kvaliteten er først i top, når det også er et dejligt sted at bo. Derfor er lejlighederne tegnet på de kommende beboeres præmisser og med en arkitektonisk kompromisløshed, som vi er stolte af. De, der flytter ind i Sfinxen, får en bolig, hvor der er arbejdet minutøst med alle dimensioner design i detaljen, funktionel komfort og skønhed i de store linjer. Islands Brygge er et attraktivt sted i byen. Beliggenheden er et tilbud til det moderne bymenneske, som gerne vil nyde storbyens mange muligheder og samtidig bo med havnen og grønne arealer som tætte naboer. Her lever man med i årstiderne og ser himmelen hver dag - uden at miste storbyens puls. I dag byder Islands Brygge på et charmerende nærmiljø med sandstrand, havnebad, butikker, caféer og gode indkøbsmuligheder. Den populære havnepark med kulturarrangementer og et væld af friluftaktiviteter som roning, beachvolley, petanque og legepladser skaber liv i området året rundt. Sfinxen er placeret i den sydlige del af Islands Brygge, et unikt byudviklingsområde med høje ambitioner. Sfinxen er et markant byggeri i området og vil være med til at give bydelen sin egen unikke karakter.

Ejerlejlighed

Kontakt:	6.995.000
Ejerudgift pr. md.:	4.649
Udbetaling	350.000
Brt/nt eksl. ejerudg.:	28.268/25.016
Bolig m ²	113 Etage:
Stuer/vær:	1/3 Energi:
Byggetår:	2019 Sag:



Unik placering til Havneviggen, frit udsyn mod syd gennem Havneløbet

Islands Brygge 118 2. TV., 2300 København S

Kompromisløs beliggenhed i Havnebryggen Pollux, ud til kanalen mellem Havneviggen og Havneløbet, lige overfor Roklubberne. Sydvendt altan "indbygget" i facaden, så der er læ for vind og regn. God fordeling i lejligheden, med 50 m² - alrum, køkken, stue mod syd og 3 værelser mod nordvendt gårdhave. Stort badeværelse og separat gæstetoilet. Område Islands Brygge er nærmest en by i byen med sin helt egen maritime stemning, indkøbsmuligheder og lækre restauranter. Om sommeren inviterer havnebadet og Havneviggen til svalende dukkerter, mens krusningerne på vandoverfladen er et betagende syn i de kolde vintermåneder. Havneviggen bliver desuden grønt og yderligere ud, således at den smelter sammen med havnen. Bryggen er superattraktiv på grund af den korte afstand til Indre By og de naturskønne områder ved Amager Fælled og Christianshavns Volde. Metro og bus fører videre til Nørreport eller Rådhuspladsen, og du får således alt inden for rækkevidde. Ejendommen Den unikke placering med vand til to sider og en fri udsigt til havnen, danner rammerne for HavneBryggen Pollux, en ejendom med en helt særlig karakter. Ejendommen bærer hele vejen igennem præg af gennemtænkt arkitektur med stor respekt for bæredygtighed. Med de mange detaljer HavneBryggen Pollux favner, tør vi godt sige, at du skal lede længe efter tilsvarende kvalitet og beliggenhed i Danmark.

Ejerlejlighed

Kontakt:	8.495.000
Ejerudgift pr. md.:	5.315
Udbetaling	425.000
Brt/nt eksl. ejerudg.:	34.139/30.209
Bolig m ²	127 Etage:
Stuer/vær:	1/4 Energi:
Byggetår:	2018 Sag:



4 værelses med fantastisk udsigt over Islands Brygge

Islands Brygge 24A 4. TV., 2300 København S

Nu har I muligheden for at overtage denne lyse og lækre fireværelseslejlighed, der med sin unikke og ugenerede beliggenhed på Islands Brygge giver jer en fantastisk udsigt til vandet, havnen, Langebro og ind over byen. Inden døre venter jer en velindrettet planløsning, mens prikken over iet er de to solrige altaner, hvor I kan nyde tilværelsen. Boligen ligger på fjerde sal i den historiske og flotte Pressesilo med elevator. Hjemmet er velholdt, og i slutningen af 2017 kom der i stuen en ny væg med stor åbning og speciallavet dør, hvilket gav et ekstra værelse. Derudover prydes lejligheden af skrålagte skibsplanker, lyskasser i stuen, indbyggede skabe i høj kvalitet samt sænket loft med dæmpbare spots. Boligens hjerterum er køkkenet og stuen i åben forbindelse, som skaber et let og indbydende stemning godt hjulpet på vej af lysindfaldet fra altandøren, der harmonerer smukt med gulvet. Det U-formede køkken præsenterer sig pænt med hvide fronter, en mørk bordplade samt gængse hårde hvidevarer, hvorfor der er fine betingelser for de kulinariske udfoldelser. Stuen får I snildt indrettet med et hyggeligt spiseafsnit samt komfortable møbler, mens den sydvendte altan giver jer et herligt udsyn til vandet. I finder også et praktisk opbevaringsrum, et nydeligt badeværelse med vaskefaciliteter samt tre soveværelser, hvoraf det ene har adgang til egen altan.

Ejerlejlighed

Kontakt:	6.995.000
Ejerudgift pr. md.:	4.828
Udbetaling	350.000
Brt/nt eksl. ejerudg.:	28.124/24.886
Bolig m ²	124 Etage:
Stuer/vær:	1/4 Energi:
Byggetår:	1910 Sag:

Find ud af hvad din bolig er værd med Paulun bolig

www.paulun.dk

Paulun Islands Brygge

Islands Brygge 81D

2300 København S

bryggen@paulun.dk

tlf. 32 87 30 80

Advokat

FÜRST advokatfirma
Islands Brygge 26
2300 København S
32 63 04 80 · www.furst.dk

Apoteker

Islands Brygges Apotek
Islands Brygge 3-5 · 32 95 63 61
Mandag og tirsdag kl 9.30-17.30
Onsdag kl 9.30-18.00
Torsdag og fredag kl 9.30-17.30
Lørdag kl 9.30-13.30

Begravelse

Begravelsesforretningen Islands Brygge
Leifsgade 6
32 95 75 75 · www.info-bedemand.dk

Bryggens Begravelsesforretning
Amagerbrogade 155
Islands Brygge 13
32 55 55 55

Blomster

Blomstercirklen
Leifsgade 5
32 57 19 10 · www.blomstercirklen.dk

Isblomsten
Isafjordsgade 2
32 57 73 15

Børneaktiviteter

Cphballet Akademi
Njalsgade 23D · 71 55 60 00
www.cphballet.dk · info@cphballet.dk

Tigertræning
Leg, kamp og bevægelse.
Egilsgade 34 kld.
www.tigertræning.dk

Børnetøj

dinBuska
Gunløgsvej 19 kl. th.
32 54 55 51 · www.dinbuska.dk

Computer

Have's TV-PC-Service
32 54 43 19 & 22 95 43 19

Cykler

Bryggen City Cykler
Leifsgade 1 · 35 36 92 22
Man-fre 9-18 · 9.30-14.30

Bryggens Cykler
Gunløgsvej 23-25 · 32 96 14 11

Islands Brygge Cykler
Islands Brygge 15, st. tv
32 20 20 57
islandsbrygge.cykler@gmail.com
Find os på Facebook

Delebil

Bryggens delebilsordning
www.bryggebil.dk

Diætister

Klinisk diætist Vibeke Moustén
Kigkurren 8D, st. th.
21 96 51 00 · www.diætistpraksis.dk

Dyreartikler

HPReptiles
Egilsgade 12, kld
Man – Fre 11.00 18.00
Lør 10.00 – 14.00
28 34 92 60 · www.HPReptiles.dk

Ejendomsmæglere

EDC Poul Erik Bech
Holmbladsgade 34
32 54 32 54
www.edc.dk · www.poulerikbech.dk

Estate Amager – Islands Brygge
Islands Brygge 7
70 10 00 77 · www.estate.dk/amager

Elektrikere

P. Kilding A/S
Egilsgade 40-42
32 54 56 91

Fodterapi

Klinik for fodterapi
Egilsgade 28, kld. tv
32 54 16 66

Foreninger

Bryggen For Alle (BFA)
www.bryggenforalle.dk

Islands Brygge Badminton
www.ibbadminton.dk
bryggensfjerbold@gmail.com

Fotohandlere

Njal Foto
Njalsgade 22
32 54 55 90 · www.njalfoto.dk

Frisører

Cabello
Grøn frisørsalon
Islands Brygge 21
32 12 70 03 · www.cabello.dk

Hair by Dahl
Islands Brygge 1B
32 54 81 02
Online-bestilling: www.hairbydahl.dk

Kim Q Hair Design
Fisketorvet Shopping Center Dæk 2
50 70 24 10 – OnlineBooking på
www.KimQHairDesign.dk

Saxkjær (A-huset)
Islands Brygge 79 F
32 96 43 43 · www.saxkjaer.dk

Fysioterapeuter

Havnstadsklinikkens Fysioterapi
Speciale i ryg, nakke, skuldre, fertilitet
og genoptræning efter fødsel
41 40 10 94 · www.amj-fysio.dk

Genbrug

Genbryggen
Reykjaviksgade 2, kld.
Mandag & onsdag kl. 15-18
Lørdag kl. 11-14

Gulvservice

Falk Gulve fra A-Z
Din Lokale Gulvmand
31 10 45 10 · www.falk-gulve.dk

Optagelse i Fagregisteret:
Send mail til fagregister@bryggebladet.dk
Pris: 420 kr. for 10 udgivelser med tre tekstlinjer
(maks. 35 anslag inkl. mellem-rum per linje).
Ekstra linjer: 80 kr. per linje.
Priser eksklusiv moms
Fagregisteret kan også ses på
www.bryggebladet.dk

Historiefortælling

Historiedamen Mariane Josefsen
32 57 31 46
www.historiedamen.dk

Hoteller

Hotel Copenhagen
Egilsgade 33
32 96 27 27 · www.hotelpopenhagen.dk

Kiropraktorer

Bryggens Kiropraktor
Kiropraktik v/ Kenneth Lehart Jensen
Kranio-sakral og massage v/ Lisa Lund
Amager Boulevard 128 A · 32 57 13 00
www.bryggenskiropraktor.dk

Konfliktrådgivning

Nethe Plenge
51 33 05 67 · www.plengenet.dk

Lokalråd

Islands Brygge Lokalråd/
Bryggens Borgerforening
Beboerhjørnet – Leifsgade 7
www.islandsbryggeslokalraad.dk

Læger

Havnstadens Lægehus
Annette Lemche, Natalie Fagerholt-Rønn
og Stine Hougaard Andersen
Kigkurren 8D st. th. · 32 64 18 56
www.havnstadens-laegehus.dk

Lægerne på Bryggen
Louise Engell, Britta Forslund, Lina Nyqvist
og Susan Rosenberg von Scholten
Kigkurren 8M, 4.
www.laegernepaebryggen.dk
32 96 77 76

Malerfirmaer

Kasper Hougaard
Hilversumvej 17, 2791 Dragør
21 67 51 95

Massører

slowmotion v/ Per Jensen
Center for sundhed og velvære
Massage & kostvejledning
Øreakupunktur & pilates
Kinesisk akupunktur
40 55 68 60 · www.slowmotion.dk

Murere

BSA Byg v/ Toni Bergenhammer
Egilsgade 45, kld.
40 14 74 13
bsabyg@mail.dk

Musikforeninger

Klub Soja
Kulturhuset Islands Brygge 18
Formand Jan Bauner

Politiske partier

SF – Socialistisk Folkeparti på Bryggen
Kontaktperson: Klaus Mygind,
Erik Eriksensgade 9, 6. th., 2300 S
24 69 28 45
klaus_mygind@br.kk.dk

Psykologer

Brian Sebens, Psykolog
& psykoterapeut MPF
Amager Boulevard 2
29 70 37 37 · sebens.dk

Heidi Sahlgreen
Leifsgade 16, 5. th
26 55 28 27 · aktivforandring.dk

Rengøring

EMS – Euro-multiservice
Mobil: 29 72 94 48 · Tlf.: 36 95 94 02
E-mail: info@ems.dk · www.ems.dk

Rosenmetoden

Karen Vinding
Gunløgsvej 43, kld. tv.
26 25 49 40 · www.karenvinding.info

Skoler & institutioner

Bryggens Børne & Ungdomscenter
Artillerivej 71C
Tlf. 32 54 63 88 · Fax 32 54 63 18
www.bbu.dk · bbu@bbu.dk

Fritidscenter Islands Brygge
Artillerivej 71 C
Tlf 32546388

www.bbu.dk Mail fcib@fcib.dk

Skønhedsklinikker

JagBeauty Skincare
Reykjaviksgade 5, kld. tv.
32 57 00 91 · www.jagbeauty.dk

Smuk
Njalsgade 22
33 16 17 17 · www.smuk.dk

Smørrebrød

T.S. Smørrebrød
Islands Brygge 7
32 57 20 05 · www.tssmørrebrød.dk

Systuer

Shhhy vi sy'r
– også efter mål
Thorshavnsgade 22
32 54 35 36 · www.shhhy-vi-syr.dk

Take Away

Bravissimo-Bryggen Is og Kaffe
Islands Brygge 5
40 55 11 76

Tandlæger

Tandklinik på Islands Brygge
v/ Søren Nielsen, Mia Gram, Anne-Birgitte
Reersted Andersen, Anne-Grete Kruse og
Jannie Andersen
Kigkurren 8G, 1.sal
Tlf 32 57 75 44
info@islandtand.dk
www.islandtand.dk

Tryllekunstnere

Michael Frederiksen
magi@trylle-michael.dk
www.trylle-michael.dk
20 92 70 03

VVS

Dan Rasmussen VVS ApS
Gunløgsvej 21
Tlf 36 72 30 00

Islands Brygge Vand og Varme ApS
Tlf.: 25 34 34 34
islandsbryggevvs@hotmail.com

Zoneterapi

sanselig.dk
Zoneterapi til børn og voksne
Online booking
Gunløgsvej 3, kld. Tv.

Økobotikker

min helsekost
Islands Brygge 25
30 23 95 68
www.facebook.com/minislandsbrygge

OPSLAGSTAVLEN

Kære Kenni

Tillykke med din fødselsdag den 24
februar 2020 og alt godt i fremtiden
ønskes du af din farmor.



OPSLAGSTAVLEN til køb-salg-
bytte og lykønskninger. Opslag
på siden er gratis for private.
Dog koster boligannoncer 30
kroner i frimærker, der sendes
til Leifsgade 7. Skriv kort og
præcist til
redaktion@bryggebladet.dk.
Redaktionen forbeholder sig ret
til at redigere opslagene.

**Test din viden om
Islands Brygge**

- Københavns Havn, fra Trekroner i nord til Slusen i syd, er inddelt i tre hovedafsnit. Hvilket afsnit hører Islands Brygge under?
 - Yderhavnen
 - Inderhavnen
 - Sydhavnen
- Hvilken bro er højest: Knippelsbro eller Langebro?
 - Knippelsbro (7 meter)
 - Langebro (7 meter)
 - Knippelsbro og Langebro er lige høje (7 meter)
- Hvilke numre har kajpladserne fra Hilmar Baunsgaards Boulevard til Langebro?
 - Lige numre fra 552 til 592
 - Ulige numre fra 553 til 593
 - Alle numre fra 552 til 569
- Man må egentlig ikke fiske i Ørestadens kanaler. Men findes der overhovedet fisk i dem?
 - Ja
 - Nej

Fremtiden for Artillerivejens Krudtugler & Slottet, Bryggehuset og Thorsanna



Foto: Andreas Kirkeskov

Af: Leder i Krudtuglen Pia Lykke

Da der er opstået lidt forvirring omkring lukning af ovenstående tre institutioner, vil jeg lige konkretisere fakta.

Alle tre selvejende daginstitutioner – Krudtuglen, Bryggehuset og Thorsanna – vil bestå langt ud i fremtiden, men kun når det omhandler vuggestuerne og børnehavebørnene.

Dog vil alle tre fritidshjem per 1. august 2020 overgå til KKFO'en "SKIBET" på Skolen på Islands Brygge.

Alle Bryggehusets fritidshjemsbørn vil fysisk blive overdraget til SKIBET, KKFO'EN den 1. august 2020, og dermed lukker fritidshjemmet helt ned for denne målgruppe.

Krudtuglens fritidshjemsbørn vil blive på nuværende matrikel fra 2020/2021, måske til 2022, dette er ikke blevet besluttet endnu.

Thorsannas fritidshjemsbørn forventes fortsat at være på matriklen.

Hvad der reelt sker i de kommende år med fritidshjemmene (Thorsanne og Krudtuglen) besluttet af skolelederen, da fritidshjemsbørnene virksomhedsoverdrages den 1. august 2020 og dermed er SKIB'S børn.



Krudtuglen, Bryggehuset og Thorsanna består. Dog kun som vuggestue og børnehave.

Lokaludvalg til borgmester: Få oplyst fælledstien

Af: formand for Amager Vest Lokaludvalg Andre Just Vedgren

Efter flere uheld og borgerhenvendelser har Amager Vest Lokaludvalg kontaktet teknik- og miljøborgmester Ninna Hedeager Olsen for at få vedligeholdt lysdioderne på den asfalterede sti over den nordlige del af Fælleden mellem Artillerivej og Ørestads Boulevard.

Stien over den nordlige del af Fælleden fra Artillerivej til Ørestads Boulevard ligger i forlængelse af Cykelslangen og Bryggebroen, der forbinder Vesterbro med Islands Brygge. Fælledstien er derfor blevet en naturlig smutvej for de mange pendlere, der hver dag tager cyklen til og fra Amager.

Desværre er forholdene ikke optimale for de mange cyklende og gående, især ikke i de mørke vintermåneder, hvor sigtbarheden er lav. Da stien blev etableret, blev der også sat lysdioder i asfalten i kanten mod rabatten. Lysdioderne skulle give nok lys til at markere stien, men uden at påvirke det naturlige dyreliv i området.

Men dioderne bliver ikke vedligeholdt, og det skaber usikre og potentielt farlige situationer for cyklister og gående. Efter at en bekymret cyklist nu har henvendt sig til lokaludvalget med sine bekymringer for trafik-sikkerheden på stien, har vi i Amager Vest Lokaludvalg kontaktet teknik- og

miljøborgmester Ninna Hedeager Olsen med en opfordring til at vedligeholde lysdioder, der er etableret i stiens kanter ud mod rabatten.

Cykelmotorvej eller naturoplevelse?

Vi var fra starten kritiske over for asfalteringen af stien, da man var bange for, at en asfaltering ville øge hastigheden og dermed skabe farlige situationer. Den bekymring viste sig desværre at holde stik. Asfalten giver mulighed for at cykle meget hurtigere, end hvad der er sikkert på den smalle sti

med mange trafikanter.

Men kritikken har også været møntet på at bevare naturen og naturoplevelsen. Amager Fælled er fredet og bevaringsværdig. Alligevel bliver der kontinuerligt taget små og større bidder her og der – altid for et godt formål og med begrundelsen, at der er masser af fælled andre steder. Konsekvensen er, at der bliver mindre "vild" fælled tilbage i umiddelbar nærhed af de københavnere, der holder af naturens unikke kvaliteter.

Vi har fra starten prøvet at bidrage så konstruktivt, vi kunne, til dette projekt.

Både da stien blev asfalteret og omlagt i første omgang og ved den opgradering af krydsningen af Artillerivej, man nu arbejder med.

Men afslutningsvist skal det dog nævnes, at en kraftigt belyst cykelmotorvej aldrig har været på vores dagsorden på dette sted. Vi opfordrer derfor alle brugere af stien til at tænde lygterne, tjekke at refleksbrikkerne sidder, hvor de skal, og så sænke farten, tage hensyn til hinanden og nyde naturen.

Hver dag cykler flere end 3.500 pendlere igennem den nordligste del af Fælleden.



Foto: Andreas Kirkeskov



Vis kulturarven gratis frem

Foto: PR



Af: gruppeformand og politisk leder for De Konservative Jakob Næsager

Fredag den 7. februar åbnede dronningen Københavns nye bymuseum, der er flyttet til Stormgade. Desværre har det røde flertal i Borgerrepræsentationen valgt at hæve entréprisen. Det er vi konservative kede af. Vi kom allerede lige inden

jul med et fuldt finansieret forslag til at gøre det gratis at besøge Københavns nye bymuseum.

Kulturarven bør vises frem, og vi håber, at så mange som muligt vil besøge hovedstadens nye bymuseum og lære om byens og landets historie. Derfor er det et forkert signal og meget lidt gæstfrit at hæve prisen.



HANS TAUSENS KIRKE

www.islandsbryggessogn.dk

SØNDAG D. 23. FEBRUAR KL. 11.00 FAMILIEGUDSTJENESTE OG FASTELAVN



Gudstjeneste i børnehøjde, og bagefter er der fastelavnsboller, kaffe og kakao i salen inden vi går ud og slår katten af tønden i haven. Kom gerne udklædte. Tilmelding er ikke nødvendig.

TORS DAG D. 5. MARTS KL. 19.30 HØJSKOLESANGAFTEN MED STUDENTERPRÆSTERNE

Oplev glæden ved fællessang akkompagneret af rytmisk klaver i et udvalg af forskellige sange fra Højskolesangbogen – kombineret med fortællinger om sangene. Rasmus Skov Borring arbejder med formidlingen af den danske sangskat, som indeholder både velkendt og nyt materiale. Han står også bag nye fællessange bl.a. i samarbejde med digter Jens Rosendal. Studenterpræsterne byder alle indenfor til en hyggelig aften og der er gratis adgang



ONSDAG D. 4. MARTS KL. 11.30 HERREHJØRNET



Fortæl om din bedste læseoplevelse, når vi mødes til hyggeligt samvær. Der vil være lidt at spise undervejs. Tilmelding er ikke nødvendig, og alle mænd er velkomne.

ONSDAG D. 4. MARTS KL. 17.00 FYRAFTENSGUDSTJENESTE

Få en pause i den travle hverdag, når vi samles i kirken til en halv time med ord og toner til ro og eftertanke.

Fyraftensgudstjenesterne er arrangeret af studenterpræsterne ved Camilla Aggersbjerg.

GUDSTJENESTER

Lørdag den 22/2 kl. 10
Dåbsgudstjeneste
ved Lars Ahlmann Olesen

Søndag den 23/2 kl. 11
Familiegudstjeneste
ved Lars Ahlmann Olesen

Søndag den 1/3 kl. 11
Højmesse
ved Michael Krogstrup Nissen

Søndag den 8/3 kl. 11
Højmesse
ved Lars Ahlmann Olesen



Sognepræst Ghita Katz Olsen (Kbf.)
Tlf. 32 54 03 94 – mail: gho@km.dk
Mandag fredag

Sognepræst Per Ramsdal
Tlf. 20 18 39 91 – mail: pr@km.dk
Mandag fredag

Sogne- og studenterpræst
Inger Lundager
Tlf. 40 14 64 26 – mail: ilk@km.dk
Mandag fredag

Organist Britta Bugge Madsen
Tlf. 27 12 14 09
mail: brittabuggemadsen@gmail.com
Mandag fredag

Facebook: Hans Tausens Kirke,
Islands Brygges Sogn

Sognepræst Lars Ahlmann Olesen
Tlf. 29 12 84 14 – mail: lao@km.dk
Mandag fredag

Provst og sognepræst
Michael Krogstrup Nissen
Tlf. 51 17 47 27 – mail: mkni@km.dk
Mandag fredag

Kirkens kontor
Kigkurren 8C 2. th.,
2300 Kbh. S. Tlf. 32 57 41 96.
islandsbrygges.sogn@km.dk
Hverdage kl. 10-13,
tirsdag tillige kl. 16-18.
Lørdag lukket.

Burchhardts Begravelsesforretninger

Amager & Sundby Ligkistemagasin
Italiensvej 16, 2300 Kbh. S, Tlf. 32 55 20 09

Christianshavns Ligkistemagasin
Prinsessegade 21, 1422 Kbh. K, Tlf. 32 54 01 44

Tårnby Begravelsesforretning
Amager Landevej 49,
2770 Kastrup, Tlf. 32 52 77 87

Træffes alle dage.
Aftaler træffes
også gerne
i jeres hjem.



www.burchhardt.dk

Begravelse Bisættelse

Alle aftaler træffes gerne hjemme hos Dem

Bryggens Begravelsesforretning

Amagerbrogade 155 · Islands Brygge 13

tlf. 32 55 55 55 · døgnvagt



BEGRAVELSESFORRETNINGEN
ISLANDS BRYGGE
DOGNVAGT 32 95 75 75

En smuk og værdig afsked
Aftale træffes gerne i Deres hjem



Allan Nielsen

Leifsgade 6 - 2300 København S
www.info-bedemand.dk
Email : bedemand@info-bedemand.dk

Test din viden - svar

- (c). Sydhavnen omfatter alle havneanlæg syd for Langebro ned til Slusen. Sydhavnen omfatter også Gasværkshavnen, Tømmergraven, Frederiksholmløbet og Teglværkshavnen.
- (b). Langebro (7 meter). Højden under Knippelsbro er 5,4 meter.
- (c). Alle numre fra 552 til 569. Fra Hilmar Baunsgaards Boulevard (552) til skulpturen "Solvognen" ved Langebro (569).
- (a). Ja. I en undersøgelse fra 2018 blev der fundet gedde, aborre, skalle, karusse og rudskalle. Men modsat tidligere undersøgelser blev der ikke fanget karpe og hundestejler.

I det sidste "Test din viden om I.B." havde vi regnet lidt forkert på svaret omkring, hvor mange husstande på Bryggen der har en bil. Det rigtige svar var 42 %: 37 % har én bil, og 5 % har mere end én bil.

BRYGGEBLADET

www.bryggebladet.dk

FIND OS PÅ:

Bryggebladet bringer stort og småt om mærkedage, bryllupper, jubilæer, runde fødselsdage, butiksliv og kort nyt om personer med tilknytning til Islands Brygge. Oplysninger og fotos kan sendes til redaktion@bryggebladet.dk med emnefeltet 'noter'. Det er ganske gratis. Redaktionen forbeholder sig ret til at redigere i de indsendte tekster.

Tekst og foto: Jean Gauthier



Ingeniørkunst. Dannelsen af en lille sø ved indgangen til skolen og Amager Fælled er et tilbageblevne problem. For at komme problemet til livs har kommunen, de senere år, plantede nye træer og sågar begravet to faskiner, men lige lidt hjælper det. At grusstien er hævet med 40 centimeter gør at eleverne kan kom tørskoede frem, men det er lige lovlig besværligt, at komme til græsplænen. Nogle kreative elever har dog bygget en midlertidig, improviseret bro for at omgå de problematiske vandmængder. Mon ikke den må udvides med de seneste dages nedbør.

Trafikale problemer fredag den 2. juli 2021. For dem der planlægger i god tid kan vi fortælle, at der Tour de France kommer hverken på Amager eller Islands Brygge, men at den 13-kilometer lange enkeltstart i København kommer til at skabe en del afspærringer ved Langebro og Knippelsbro. Så en tur i metro er nok den bedste løsning, hvis man skal en tur på Sjælland-side den dag. Tour de France-ruten er offentliggjort og start-etapen køres hovedsagelig i Indre By, fra H.C. Andersens Boulevard, forbi Den Sorte Diamant, Nyhavn, Amalienborg, Kastellet, Østerbro, Nørrebro, Søerne og afslutning ved H.C. Andersens Boulevard. Traditionelt er den første fredag i juli også starten på Copenhagen Jazz Festival - så er der dømt dobbeltkonfekt.

apotek

PRODUKTER MED NIKOTIN SOM HJÆLP TIL RYGESTOP – SPØRG OS!

Plastre, tyggegummi eller andre produkter med nikotin kan hjælpe dig med et rygestop. Men det er ikke mirakelmidler - du skal selv ville det, hvis dit rygestop skal blive en succes

Islands Brygge Apotek · Islands Brygge 3-5 · tlf.: 32 95 63 61
Man, Tir, Tor, Fre: 09:30 - 17:30 Ons: 09:30 - 18:00 Lør: 09:30 - 13:30 Søn: Lukket

FACEBLADET

Find Bryggebladet på Facebook og bliv venner med os dér! Her kan du følge med i vores opdateringer og give os tip om vores lokalområde.

FIND OS PÅ:

Militærtanlæg. Inden plastik og betons indtog måtte militærets ingeniørkorps ty til udhulet træstamme som afløbsrør – og det virker stadig 100-år senere. Det kan man opleve ved en af de mindre grøfter på Amager Fælled. Også ved Faste Batteris voldgrav kan man se en af disse udhulede træstammer som føres under Njalsgade, godt gemt bag det høje græs.



Tage Lyneborg (1946-2020). Arkitekt Jan Søndergaard mindes Tage Lyneborg med

disse ord: "Gennem sit arbejde i Akademirådet og Murerlauget, på Kunstaka-

demiet og som udøvende arkitekt kæmpede Tage hele livet for den indlevede, stoflige arkitektur. Han efterlader et stort savn ikke bare hos os, der kendte ham personligt, men i selve arkitektfaget". På Bryggen kan man opleve noget af hans virke: Han omdannede Wennberg Siloen (nu Islands Brygge 30) fra en rå, industriel bygning til en moderne, elegant bygning med boliger af høj klasse. Desuden, kigger man mod vest, kan man også opleve Sluseholmens facader som han var også med til at udforme. Se flere billeder af Wennberg Siloen på industribygge.dk

Nyt fra bryggenet

Foreningen Bryggenet · Leifsgade 7 · 2300 København S
www.bryggenet.dk · info@bryggenet.dk
Kundeservice: 71 74 23 00 · kundeservice@bryggenet.dk

Har du ikke Bryggenet endnu?

Hvis du ikke har et Bryggenet-stik i din lejlighed, er det højst sandsynligt fordi du bor i en af de boligforeninger på Islands Brygge, der endnu ikke er med i Bryggenet. Du kan forhøre dig hos din bestyrelse om din boligforening allerede er med i Bryggenet eller de evt. er i dialog om at blive tilsluttet.

Hvis din ejendom ikke er med i Bryggenet endnu, så har I stadig mulighed for det. Send os en mail på info@bryggenet.dk om hvem, hvor og hvor mange, I er, så tager vi gerne en snak med jer om, hvad der skal til for at netop I kan få Bryggenet.

Du kan også læse mere om, hvordan din ejendom kan få Bryggenet på vores hjemmeside: <http://bryggenet.dk/ombryggenet/indmelding/>.

1000/1000
Mbit/s

Kundeservice

Kundeservice kan hjælpe dig med tilmelding og framelding af tjenester, faktura og abonnementsvilkår.

Det er også Kundeservice du skal kontakte, hvis du vil melde om fejl på de tjenester du modtager.

Husk at oplyse dit kundennummer når du henvender dig til Kundeservice.

På telefonen (71 74 23 00) ydes der personlig betjening mandag til fredag kl. 09:00-20:00.

Du kan også sende en e-mail til kundeservice@bryggenet.dk.

Bryggenets priser

Internet
Op til 1Gbit/s: 65. kr./md.
(500/500 Mbit/s garanteret)

Tv
Grundpakke: 160 kr./md.
Mellempakke: 360 kr./md.
Mellempakke med Bland Selv: 360 kr./md.
Fuld pakke: 485 kr./md.
Fuld pakke med Bland Selv: 485 kr./md.

Telefon:
Forbrugsafregnet: 0 kr./md.
Flatrate: 49 kr./md.
Flatrate mobil: 99 kr./md.



Læs mere på bryggenet.dk

Naturen er ladet med forår ... Og rotter

Selvom rotten er tilflytter i Danmark, er den kommet for at blive.
Selv om den er lagt for had af de fleste



NEUMANN'S NATUR

Tekst og foto: Thomas Neumann
redaktion@bryggebladet.dk

Knopsvanen er engang valgt som vores nationaldyr, men rotten vinder helt sikkert, hvis den modsatte afstemning skulle foretages. Selvom rotten er et pattedyr, og vi har en positiv præference for vores medfæller, så hades og afskyes den på lige fod med myg, skovflåter og brandmænd.

Parringspause

Normalt formerer rotter sig ikke i et par vintermåneder, men på grund af varmen holdes der nok ikke en passende pause. To lystige rotter kan samlet set efterlade 1000 slægtninge på et godt år, så man skal ikke lade stå til for længe, hvis de opdages. Faktisk har man meldepligt til kommunen, hvis man blot ser tegn på rotteaktivitet.

Rotten er en invasiv art og vil være i Danmark i al fremtid, desværre. Det er dokumenteret, at den brune rotte spredte sig fra år 1725, og hele landet havde plagen inde på livet omkring 1850.



En rotte på bordet giver 10 i kælderens.

Jeppé Aakjærs og Henrik Pontoppidans beskrivelser om mængden af rotterne på landet er hårrejsende – og det er George Orwells beskrivelse i bogen 1984 – i rum 101 nu også.

Rottevendinger

Rotten har råt sagt ikke bragt noget godt med sig. Det går igen i vort sprog i

udtryk som:

- Have rotter på loftet
- Gå i rotterne
- Være helt til rotterne
- Man kan være en rotte
- En gammel rotte
- Huset var en rotterede
- Rotteræs
- Fattig som en kirkerotte
- Rotterne forlader den synkende skude
- De rotter kalder jeg mus

(den udfordring regner jeg ikke for noget)

- Rotter sig sammen mod ...

Gift

Hvis nu rotterne forsvandt fra vores natur, ville der så opstå sult hos rød glente, natugler, ræve med flere? Næppe. Til gengæld har man fundet rottegift i blandt

andet natugler. De spiser mest mus, og de rotter, de har taget, har sikkert været svækket og lette at fange. Rottegiften, man bruger alle steder, er Warfarin. Et blodfortyndende stof, mange, der har haft en blodprop, hjerteproblemer eller kunstig hjerteklapp, også tager i små mængder. Det gode ved dette stof er, at det i teorien ikke forurener naturen, men galt går det, når andre rovdyr, katte, fugle, ræve så spiser den døde, forgiftede rotte. Så kan de svækkes og dø af indre blødninger. Men rottegift er til stordrift og klappfælder til hus og skur.

Der er alene i Københavns Kommune 15 rottefængere ansat, og der er nok at lave. Da Amager i gamle dage var den ægte lorteø, var rotterne overalt. Nu lever de i det skjulte i kloakker og enkelte i naturen; har set et enkelt mistænkeligt hul på Fælled.

Kenneth og hans familie, søger en bolig med 3 soveværelser på Bryggen.

De ønsker 2 badeværelser og en altan.
De har et budget op til 10.000.000 kr.

Emil søger en 2-3-værelses bolig på Islands Brygge med altan.

Hans budget er op til 4.200.000 kr.

Morten søger lejlighed med mulighed for 2 soveværelser På Bryggen.

Til en pris op til 5.500.000 kr.

Katrine er på udkig efter en lejlighed ved Islands brygge.

Hun søger en 2 eller 3-værelses bolig til en makspris på 4.300.000 kr.



Lækker 4V'er med to altaner

VIGGO KAMPMANN'S PLADS 3, 1 TV • 2300 KØBENHAVN S

KONTANT: 7.495.000 • EJERUDGIFT/MD.: 5.089
UDB.: 375.000 • B/N EX. EJERUDG.: 28.744/25.166

A 15

Ved Havneviggen på Islands Brygge finder I denne topmoderne fireværelseslejlighed, som netop er sat til salg. Boligen findes på første sal til venstre i en nyere ejendom fra 2016, der er svanemærket samt tegnet af arkitektfirmaet Vandkunsten. Som prikken over i'et kan I se frem til to sydvestvendte altaner, som giver jer udsigt til stranden og havnen. Indenfor venter en velindrettet planløsning, lækre detaljer samt spændende tilkøb såsom flotte asketræsplanker og ekstra skabsplads i køkkenet. **SAG: 10-X0000070**

EJER-LEJL.

BOLIG 152 M²

ALTAN JA

STUER/VÆR. 1/3

OPFØRT 2016

GÅR DU MED SALGSTANKER? - SÅ RING TIL LOKALBOLIG



LokalBolig

3630 1555