



Go-dao postmand økseskaft

Kurerfirmaet daos forklaring, at manglende nøgler er årsag til forsvundne pakker, hænger ifølge Vibecke Møgelbjerg Andersen ikke sammen.

SIDE 2



Meme-magerens mobilværksted

Manden bag Danmarks største Instagram-profil, Anders Hemmingsen, har taget sin ungdommelige onkelhumor med til Bryggen.

SIDE 12



Bryggecykelmyg skifter gear

Selvom corona har stukket en kæp i hjulet på Bryggens cykelfællesskab, trampes der ufortrødent videre i mindre felter.

SIDE 14

BRYGGEBLADET

11. FEBRUAR 2021
29. ÅRGANG

NR. 3

Arbejdet på Fælledby starter i næste måned

Med godkendelsen af lokalplanen for byggeriet på Amager Fælled kan arbejdet gå i gang. De indledende øvelser med at lave afværgeforanstaltninger starter allerede i marts, oplyser By & Havn



Tekst: Andreas Kirkeskov
Illustration: Henning Larsen Architects
redaktion@bryggebladet.dk

Allerede i næste måned går arbejdet på Amager Fælled i gang. Det oplyser By & Havn, der i samme åndedrag fortæller, at byggeprojektet nu har skiftet navn fra Vejlands Kvarter til Fælledby.

I første omgang skal der laves de afværgeforanstaltninger, som har til formål at beskytte naturen i området for det forestående byggearbejde. Der skal blandt an-

det laves et stendige på den østlige side af byggefeltet samt et såkaldt paddehegn. I midten af marts går indsamlingen af Bilag IV-arter, som er dyrarter, der er beskyttet efter EU's naturbeskyttelsesdirektiv, i gang og fortsætter cirka indtil slutningen af april. Allerede i starten af marts begynder udlægningen af fuglenet eller lignende afværgeforanstaltning i forhold til lærernes yngleperiode, hvilket kommer til at vare indtil slutningen af maj, fortæller By & Havn.

Dramatisk debat

Det er sidste uges godkendelse af lokalplanen for Vejlands Kvarter – nu Fælledby – der muliggør byggeriet af den nye, store bydel. Lokalplanen blev vedtaget efter en to timer lang dramatisk debat i Borgerrepræsentationen, hvor stort set samtlige partier, af forskellige årsager, tordnede mod SF, der kort forinden havde sået tvivl om, hvorvidt de ville stemme for aftalen.

Side 6



Ring til mig hvis du vil have et personligt og nærværende boligsalg fra A-Z.

David Lorentzen
Indehaver - Islands Brygge & Ørestad
Tlf. 70 254 264 - david@minbolighandel.dk

Jeg tilbyder

Fast lavt salær

og 100% Solgt ellers Gratis



Min Bolighandel
Ejendomsmæglere MDE
Islands Brygge & Ørestad

DIN TANDLÆGE PÅ ISLANDS BRYGGE





Kigkurren 86, 1. sal, København S
+45 32 57 75 44 - islandsbrygge@tandlaegen.dk - tandlaegen.dk/islandsbrygge

RING 36 30 15 55

FOR EN GRATIS SALGSVURDERING



VI TILBYDER EN GRATIS OG UFORPLIGTENDE SALGSVURDERING

Skal du sælge på Bryggen - Så brug din lokale Estate-ejendomsmægler

Estate Islands Brygge - Eldrup & Bast
Islands Brygge 7
2300 København S
Telefon 3321 0004
Email 2301@estate.dk



Alt i gulvafslibning og gulvbelægning

FALK GULVE
fra A-Z

Din lokale gulvmand
☎ 3110 4510
Se vores hjemmeside www.falk-gulve.dk

Kajakklub får nye bådebro

Bryggens Kajak Club er blevet begavet med midler til en tiltrængt ny flydebro



En ny, flot flydebro giver bryggens kajakroere bedre adgang til det blå.

Tekst: Andreas Kirkeskov
Foto: Bryggens Kajak Club
redaktio@bryggebladet.dk

– Den gamle bro, vi havde, var virkelig gammel, og den er blevet kortere for hvert år. Desuden var det en fast bro, der bliver oversvømmet, når vandet står højt, og når vandet står lavt, skal man virkelig kæmpe for at nå broen. Nu har vi fået en flydebro, fortæller Mette Høegh fra Bryggens Kajak Club.

Selvom broen ligger på vandet faldt den på et tørt sted for klubben, der var ved at være godt trætte af deres gamle, faste bro.

– I ro-sæsonen er vi mange brugere af bådebroen. Eksempelvis har vi rohandicap hver tirsdag, hvor mange kajakker skal i vandet på samme tid, og her er vores bro ikke god nok. Vi vil også gerne have en nemmere tilgang til broen, end den vi har i dag, som er en forholdsvis stejl stentrapp. Dette er især et problem for de tungere kajakker, men

også de mere skrøbelige og lette turkajakker for unødige knubs på vejen.

Klubhuspulje

Den nye bro er muligjort blandt andet fordi kajakklubben modtog 158.400 kroner fra den ekstraordinære klubhuspulje. Ekstraordinær fordi det var fjernelsen af anlægsloftet i 2020, der gjorde det muligt at kommunen at bruge penge på anlæg som eksempelvis den nye bådebro. Anlægsloftet blev fjernet for at få gang i de økonomiske hjul midt i coronakrisen, og det kom altså kajakklubben til gode i denne omgang.

– At ro-glade bryggeboere har fået ny bådebro, er et lyspunkt i en svær tid, siger kultur- og fritidsborgmester Franciska Rosenkilde fra Alternativet og uddyber:

– Det er vigtigt, at der også er et aktivt forenings- og fritidsliv på den anden side af pandemien. Og det gælder i høj grad også i det blå element.

Vibecke om forsvundne pakker: – Til sidst giver man bare op

Vibecke Møgelbjerg Andersen er én blandt mange bryggeboer, der har problemer med leveringsfirmaet dao. Nogle gange står pakkerne foran døren som aftalt. Andre gange er de væk. Og dao har ikke svaret tilbage på hendes henvendelser, hvor nogle af dem går flere år tilbage



Tekst: Kenneth Dürr
Foto: Ricardo Ramirez
redaktion@bryggebladet.dk

– Jeg har nok mistet op mod 1.000 kroner på pakker fra dao, der ikke dukkede op, fortæller Vibecke Møgelbjerg Andersen over telefonen.

Hun har ligesom flere andre bryggeboer oplevet, at hendes pakker fra leveringsfirmaet dao ikke stod ude foran døren, selv om hun havde fået en sms om, at de var blevet leveret. Det er sket tre gange over de seneste tre år, inden hun stoppede med at bruge dao som leveringsfirma.

– Pakkerne har været til min datter, der bytter tøj over Instagram. Men det har hun fået forbud mod nu, fordi pakkerne ikke dukker op. Og eftersom det er private pakker, så kan de ikke lige sende en erstatning, så tøjet er bare gået tabt, siger hun.

Når hun henvender sig til dao, får hun en besked om, at de sætter en eftersøgning i gang, men derefter hører hun ikke noget fra dem.

– Jeg har ventet i flere år på at få svar, og til sidst giver man jo bare op og ac-

cepterer, at de pakker bare er forsvundet. Men det er da vildt frustrerende, siger hun.

Nøglespørgsmålet

I sidste nummer af Bryggebladet svarede kommunikationschef for dao Hans Tosti, at én af årsagerne til de forsvundne pakker kunne være, at budene ikke havde nogle til opgangen og derfor blev nødt til at tage pakken med tilbage til en pakkeshop. Det skal registreres på et mobile device, som budene har med, og her kan det være, at de er kommet til at swipe forkert, så det fremgår, at pakken skulle stå foran kundens dør, når den i stedet er sendt til en pakkeshop. Men den forklaring køber Vibecke Møgelbjerg Andersen ikke.

– Når jeg har bestilt varer fra store firmaer, som dao skulle levere, så har de altid stået der. Men når jeg har købt fra private, så står de der ikke. Så det er altså ikke, fordi de ikke har nøglen til opgangen, for hvordan kan de ellers komme ind nogle gange?

Bryggebladet har været i kontakt med flere bryg-

geboer, der oplever det samme som Vibecke Møgelbjerg Andersen. At nogle gange står pakken foran døren, mens at andre gange så gør den ikke. Hun kan heller ikke se meningen i, at pakken skulle være kommet tilbage i daos system.

– Hvis det bare handlede om, at pakken ved en fejl var kommet tilbage til en pakkeshop, hvorfor kan den så være så svær at finde? Det tager vel ikke flere år at finde den, siger hun.

Ingen tendens

Bryggebladet har forsøgt at sende Vibecke Møgelbjerg Andersens spørgsmål videre til dao. Men kommunikationschef Hans Tosti har ikke ønsket at svare på de konkrete spørgsmål. Men han skriver følgende i en mail.

– Vi kan og må ikke gå i reel sagsbehandling i fuld offentlighed, så vi har ikke yderligere kommentarer, ud over at vi, siden I bragte artiklen (i Bryggebladet nummer 2, 2021, red.), har været dykket helt ned i statistikkerne for jeres dækningsområde. Vi ser ikke en generel tendens til problemer

Vibecke Møgelbjerg Andersen har mistet op mod 1.000 kroner på pakker, der ifølge dao var leveret til hendes hoveddør, men som ikke stod der, da hun åbnede døren.

hos jer, men de problemer, der er, bliver der selvfølgelig fulgt op på, skriver Hans Tosti i mailen og fortsætter: – Enhver forsvunden pakke er en for meget, derfor er det afgørende, at kunden tager fat i vores kundeservice med deres pakkenummer. Så gør vi alt, hvad vi kan for at finde frem til pakken og få den bragt til den rette modtager.

► Har du et konkret tip om, hvad der kan være årsagen til de forsvundne pakker fra dao på Islands Brygge, så send en mail til redaktion@bryggebladet.dk.

BRYGGEBLADET

Beboerhjørnet
Leifsgade 7 · 2300 København S
Telefon: 20 68 11 62 (hverdage mellem 9-16)
redaktion@bryggebladet.dk · annoncer@bryggebladet.dk
facebook.com/bryggebladetavis · bryggebladet.dk

Udgiver: Bryggebladet

Redaktør: Kenneth Dürr (bum), Andreas Kirkeskov (AK47) (ansv.)

Redaktion: Aleksander Thastum, Marianne Barfod (kisser), Vanessa Wolter, Jørgen Østergaard, Philip Thinggaard, Victoria Bloch Blytt Sandstad, Anne Kirstine Rasmussen, Hans Buhl, Mads Kristian Mikkelsen

Fotos: Ricardo Ramirez og skribenterne i øvrigt

Webmaster: William Gauthier

Annoncer: Kenneth Dürr 60 60 91 16

DTP: Jens Bureau (supergreen.dk)

Korrektur: Asger Jeppesen (aj)

Administration: Karsten Poulsen

Tryk: Sjællandske Medier, Holbæk

Oplag: 9.700

Distribution: Freja Lind (ansv.)

Bladet omdeles: Islands Brygge, Ørestad Nord, Havneholmen, Kalvebod Brygge, KUA og sydspidsen af Christianshavn samt til butikker, cafeer, hoteller og kontorer i områderne.

Næste nummer udkommer: 24. februar

Deadline: 18. februar

Iværksætter i hjemmeskolen

En hjemmeskoleopgave blev til en forretningsidé. Over tre dage kørte Wilbert og Oskar ud til hele Bryggen med posevis af croissanter og varm saft og kunne holde weekend med 614 kroner i sparebøssen. Hver. Næste mål er at komme i Aftenshowet og Guinness Rekordbog for sejhed

Tekst og Foto: Andreas Kirkeskov
redaktion@bryggebladet.dk

– Det var en skoleopgave. Vi skulle finde på en forretning og lave en reklame for den, fortæller Wilbert Ekman Stokholm entusiastisk og bliver suppleret med lige så stor ivrighed af sin kammerat, Oskar Elleby Sundquist:

– Det var ikke meningen, at vi skulle lave forretningen rigtigt. Men da vi gik i gang, tænkte vi, at det kunne være sjovt at prøve.

De to drenge på 10 år går i 4. Z på Skolen på Islands Brygge og var som alle andre skoleelever hjemsendt indtil denne uge. Så selvom drengenes forældre var tilbageholdende med at lade dem kaste sig ud i et iværksættereventyr, som også ville kræve en hel del forældreinddragelse, så var det på den anden side også et tiltrængt afbræk fra de mange timer bag skærmen i hjemmeskolen.

Superdrink

Konceptet var super enkelt. Croissanter og varm saft bragt ud på cykel og løbehjul.

– Vi havde troet, at vi kun ville få solgt til nogle af vores klassekammerater og måske et par stykker andre, forklarer Wilbert.

Men drengenes Facebook-reklamevideo gik lokal-viralt, og bestillingerne



strømmede ind. Overvejende fra folk på Bryggen, men der måtte også bringes ud helt til Vesterbro.

Allerede første dag, onsdag, var der skub i varerne, og der blev omsat for 410 kroner. Torsdag var den travleste dag med salg for hele 618 kroner, og på biksens sidste dag inden weekenden stilnede det lidt af; her blev der indkasseret 422 kroner.

Sponsorbagværk

I sine tre dage som levedygtig forretning omsatte 'Super Drinks' for 1.422 kroner. Men en rigtig forretning er jo ikke ren indtjening; der er også regninger, der skal betales. På den måde kom budgettering også på iværksætter-

skoleskemaet. 154,25 kroner til indkøb af saft, 13 kroner til papkrus, 3,75 kroner til papirsposer og 10 kroner til varme og el i butikens administrative hovedkvarter i baglokalet i Egils Deli.

Heldigvis var der støtte at hente i det lokale erhvervsliv. 'Morells brød og kager' fik nys om den nye udbringningsservice og donerede et hjerg af friskbagte croissanter, hvilket sparede en del udgifter til råvarer og en del forældrearbejdskraft i hjemmeskolekøkkenet.

Sejhedsrekord

De tre dage på arbejdsmarkedet gik over al forventning, og Oskar og Wilbert lader til at have fået blod på iværksættertanden. De går

Oskar Elleby Sundquist og Wilbert Ekman Stokholm tog deres skolearbejde et skridt videre og leverede varm saft og croissanter til Islands Brygge.

allerede med tanker om at levere mad og dagligvarer til bryggeboer, der ikke selv har mulighed for at gå på gaden. Og hvad skal overskuddet gå til?

– FCK-tøj, nærmest vælter det ud af Oskar.

Medieopmærksomheden har drengene også hurtigt fået smag for. Næste mål er at komme i Aftenshowet.

– Og i Guinness Rekordbog, indskyder Wilbert.

Hvad skal I i Guinness Rekordbog for?

– For at være de sejeste.

Nødpasningen på Skolen på Islands Brygge steg i løbet af januar

Antallet af elever i nødpasning på Skolen på Islands Brygge er steget fra omkring 35 i uge 1 til omkring 60 i uge 4. Dennis Schnell Lauritzen, der er medlem af skolebestyrelsen, mener, det er et tegn på, at forældrene er ved at være pressede

Tekst: Kenneth Dürr
redaktion@bryggebladet.dk

I starten af januar havde Skolen på Islands Brygge cirka 35 elever i nødpasning. I slutningen af januar var det tal oppe på omkring 60 børn.

Det er en tendens, som man også ser i resten af kommunen, hvor der i starten af januar var færre

i nødpasning, end der var i starten af februar. Ifølge Københavns Kommune var 13 procent af kommunens folkeskoleelever fra 0. til 4. klasse i nødpasning den 1. februar.

Ifølge Dennis Schnell Lauritzen, der er medlem af skolebestyrelsen på Skolen på Islands Brygge, så er det et tegn på, at der er flere familier, der ikke læn-

gere kan få hverdagen til at hænge sammen med hjemmeundervisning.

– Der er mange, der har forsøgt at få hverdagen til at hænge sammen ved at tage nogle fridage og arbejde så meget hjemmefra som muligt. Men det er jo langt fra alle jobs, hvor man kan gøre det i flere måneder, siger han.

Han mener også, at forældre og børn 'trækker et kæmpe læs' for tiden, og det er ved at sætte sine tegn.

– Det er jo helt klart en psykisk belastning, at børnene skal være så stationære i så mange timer og ikke kan se deres kammerater, siger han.

Sjov og ballade

Han mener, at det er vigtigt og helt nødvendigt, at skolerne kan tilbyde nødpasning for de familier, der har brug for det. Om eleverne generelt mistrives, ved han

ikke, men han synes, det skal være et fokus.

– Man skal i hvert fald være opmærksom på, at børnene har en meget anderledes dagligdag, der er noget ringere og meget mere inaktiv end den, de plejer at have, siger han.

Det er især de helt små børn og drengene, som Dennis Schnell Lauritzen synes, man skal være meget opmærksomme på.

– Drengene har det med først at sige, at de har et problem, når den er ved at være helt gal, så det er vigtigt, at der virkelig bliver lyttet til dem, hvis de siger noget, siger han og fortsætter:

– Der er virkelig ved at være et stort behov for sjov og ballade for børn og unge.

Mandag den 8. februar åbnede skolerne igen for eleverne i 0. til 4. klasse. Særligt sårbare elever fra alle klassetrin har stadig mulighed for nødpasning på skolerne.



MOTORSHOP
AMAGERS ÆLDSTE VÆRKSTED

SERVICEVÆRKSTED

MALERVÆRKSTED • AIRCON SERVICE

SKADECENTER

OLIESKIFT • SPORING • BREMSER

KLARGØRING TIL SYN • M.M.

VERMLANDSGADE 53, 2300 KØBENHAVN

KONTAKT OS PÅ 52 820 820



PARKERING

Kommandantens
Gaard i
Klaksvigsgade

Dagsparkering (hverdag 6.00-18.00) Kr. 762,75 /md.

Døgnparkering (alle dage 0-24) Kr. 1.372,94 /md.

Depositum for adgangskort: kr. 625,-

Indskud: 3 mdr.s forudbetalt leje, der henstår til opsigelse.
De opgivne priser er inkl. moms og gælder fra 1.1.2021

Henvendelse: Aps Freden-Invest, Hambros Allé 1,
2900 Hellerup, tlf. 7070 1704, info@ega-adm.dk

BRYGGENS OSTEOPATI

FÆRRE SMERTER
MERE BEVÆGELIGHED
STØRRE FYSISK FRIHED
BRYGGENS-OSTEOPATI.DK



Træffes døgnet
rundt, alle dage

Tlf. 22 33 86 66

Kongelundsvej 308, 2770 Kastrup
www.drachmannbegravelses.dk

BRYGGEBLADET

www.bryggebladet.dk

KOMMUNALVALG 2021

BRYGGEBLADET

Mød spidskandidaterne:

Denne gang med Line Barfod, Enhedslisten

– Man kan ikke redde naturen ved at bygge på den

Enhedslistens nye spidskandidat, Line Barfod, er klar til at fortsætte kampen for, at der ikke bliver bygget på Amager Fælled. Hun håber, at SF og De Radikale 'besinder sig', så et eventuelt grønt flertal efter valget kan droppe byggeplanerne. Derudover er hendes klimaambitioner skyhøje, og så er hun klar til at blive overborgmester, hvis muligheden opstår

Tekst: Kenneth Dürr
Foto: Ricardo Ramirez
redaktion@bryggebladet.dk

I slutningen af januar indstillede Enhedslisten tidligere folketingsmedlem Line Barfod til at være partiets spidskandidat til kommunalvalget 2021. Allerede efter første runde af partiets urafstemning stod det klart, at den 56-årige advokat skulle stå i spidsen for partiet til valget den 16. november i år, da hun blandt de seks opstillede kandidater fik hele 57,1 procent af stemmerne. Hendes politiske mærkesager er tårnhøje klimaambitioner, flere billige boliger i København, og så skal man møde mere hjælp end modstand, når man som arbejdsløs eller syg skal i kontakt med systemet. Derudover er hun



Hvis vi får muligheden for at få overborgmesterposten, så er vi også klar til at tage den.

Line Barfod (Ø)

regaaard, der begge havde en fortid som prominente medlemmer af Folketinget, inden de blev valgt til overborgmester. Men har Line Barfod også drømme om at sætte sig i kommunens vigtigste stol?

– Hvis vi får muligheden for at få overborgmesterposten, så er vi også klar til at tage den. Men det kræver jo både en kæmpe opbakning fra vælgerne, og at der er et flertal på rådhuset, der vil pege på os, siger hun.

Hvad har fået dig til at gå ind i kommunalpolitik?

– Der sker nogle politiske opbrud for tiden, der gør, at det er en periode, hvor man kan få gennemført den grønne omstilling, siger hun og nævner Alternativets flotte valg for fire år siden, og at flere af de borgerlige partier også åbner op for et grønt fokus, som to eksempler og fortsætter:

– Derudover så er Frank Jensen afgang også noget, der kan være med til at skabe forandringer.

Hun ser det både som en fordel og en ulempe, at hun ikke tidligere har været en del af Borgerrepræsentationen. På den positive side kan hun se på tingene med friske øjne, og på den negative side kender hun ikke kommunen så godt som de andre.

– Men der er jo næsten et helt år til valget, så jeg har masser af tid til at sætte mig ordentlig ind i sagerne, siger hun.

Vejlands Kvarter

Inden interviewet har Bryggebladet udvalgt to emner, som interviewet skal handle om, og bedt Line Barfod om at gøre det samme. Bryggebladet valgte emnerne Vejlands Kvarter og manglen på idræts- og kulturfaciliteter på Bryggen, da det ifølge en efterspørgsel på Facebook var blandt de to vigtigste emner for bladets læsere. Line Barfod valgte

klima og demokrati som sine to emner.

Enhedslisten og Alternativet er de to partier, der kategorisk har været imod, at der skal bygges på Amager Fælled. Og på det område kommer Enhedslisten ikke til at skifte mening, bare fordi de har skiftet spidskandidat. Men er Line Barfod også klar på at droppe Vejlands Kvarter i 11. time, hvis der kommer et såkaldt grønt flertal bestående af Enhedslisten, Alternativet, SF og De Radikale efter valget?

– Ja, i allerhøjeste grad. Vi har så få naturområder i København, så det giver ingen mening at bygge på dem, når vi har råd til at lade være. Jeg synes i stedet, at vi skal tage de penge, kommunen ville tjene på Vejlands Kvarter, fra kassen. Det har vi råd til, og med den lave rente, der er nu, kan det godt betale sig, siger hun.

Lige nu er SF og De Radikale med i aftalen om Vejlands Kvarter med argumentet, at byggeriet er blevet grønnere af, at de



Jeg håber, at SF og De Radikale besinder sig, så vi kan stoppe byggeriet på Amager Fælled, hvis vi får et grønt flertal efter valget.

Line Barfod (Ø)

er med, end hvis de ikke var med. *Så hvorfor har Enhedslisten ikke gjort det samme?*

– Man kan ikke redde naturen ved at bygge på den. Så jeg håber, at SF og De Radikale besinder sig, så

vi kan stoppe byggeriet på Amager Fælled, hvis vi får et grønt flertal efter valget, siger hun.

Du vil have billigere boliger i København, samtidig med at du ikke vil have, at man bygger på de ledige naturgrunde. *Hvordan hænger det sammen?*

– Det er jo ikke givet, at man absolut skal bygge på naturen, hvis man vil have nye boliger. Vi skal se på, om vi ikke kan lave vores eksisterende bygninger om til billige boliger. Derudover så kan man bygge mere i højden, siger hun.

Nødtilstand

Klima er det område, der står allerøverst på Line Barfods liste over, hvad der skal gøres noget ved hurtigt. Hellere i går end i dag. Hun mener, at Københavns 2025-klimaplan har været alt for uambitiøs.

– Hvis ikke vi gør noget for klimaet nu, så går det helt galt. Derfor skal vi indføre en nødtilstand, så vi får sat gang i en reel grøn omstilling og ikke kun en omstilling på papiret, siger hun.

Med reel omstilling mener hun blandt andet, at kommunen skal se på hele kæden, når det kommer til den grønne omstilling. Så kommunen ikke køber noget andre steder, uden at det tæller med i CO₂-regnskabet. Derudover skal virksomheder og borgere også hjælpes med at nedsætte forbruget markant.

– Vi skal blive bedre til at bruge cirkulær økonomi, så det for eksempel ikke er alle, der har en boremaskine, som de kun bruger én gang om året, men hvor flere deles om den samme boremaskine, siger hun.

Hun mener også, at kommunen skal stå i spidsen for at se, hvor mange solceller der kan være i København.

– Hvis kommunen er med til at skabe en større ef-



terspørgsel, så vil de også blive bedre og billigere, så det også kan betale sig for virksomheder og boligforeninger at installere dem, siger Line Barfod.

Hun understreger, at ambitionerne på klimaområdet ikke må have en social slagside, og henviser til den såkaldte doughnut-økonomi. Det betyder, at man har en ydre økonomisk ramme, der handler om, hvad klimaet kan holde til, samt en indre ramme, der handler om, hvad mennesker kan holde til.

Nedprioriteret område

Når det kommer til kultur- og idrætsfaciliteter, så er

OM LINE BARFOD:

- 56 år.
- Tidligere medlem af Folketinget mellem 2001 og 2011 for Enhedslisten, hvor hun blandt andet var gruppeformand og kommunalordfører.
- Både før og efter tiden i Folketinget har hun arbejdet som advokat.
- Bor på Nørrebro sammen med sin mand. Sammen har de fire voksne børn og to børnebørn.



der langt mellem tilbudene på Bryggen. Det er et område, hvor Line Barfod mener, at der er plads til forbedring.



Hvis ikke vi gør noget for klimaet nu, så går det helt galt. Derfor skal vi indføre en nødtilstand, så vi får sat gang i en reel grøn omstilling og ikke kun en omstilling på papiret.

Line Barfod (Ø)

– Det er et område, der har været nedprioriteret i mange år. Vi i Enhedslisten vil gerne arbejde for, at det bliver en høj prioritet. Det er vigtigt, at man har steder, hvor man kan udfolde sig, så vi skal sørge for, at der kommer faciliteter til idrætten, siger hun.

Men hvis man gerne vil bygge nye idrætshaller, støder man så ikke ind i et pladsproblem, for hvor skal de være i en tætbebygget by?

– Det er en udfordring, men man må sammentænke nogle muligheder. For eksempel kan man, når man bygger regnvandsbassiner indtænke, hvordan de også kan have en

idræts- eller kulturfunktion, siger hun.

Desuden mener hun også, at kulturen ikke nødvendigvis behøver at ligge et fast sted, men at man kan lave kultur, der kommer ud til de forskellige bydele og er der i en periode.

Demokratisk problem

Line Barfod mener, at der er to demokratiske problemer i Københavns Kommune, som hun gerne vil gøre op med. Det første handler om, at man skal blive langt bedre til at lave reel borgerinddragelse, hvor borgerne bliver hørt og ikke blot in-formeret.

– Der er meget såkaldt

borgerinddragelse, hvor borgerne ikke oplever, at deres bekymringer og ønsker bliver lyttet til. Og det er et demokratisk problem, for det giver dem jo ingen motivation for at deltage, siger hun.

Det andet handler om, hvordan man som syg eller arbejdsløs bliver mødt af systemet.

– Der er mange, der oplever, at de bliver kastet rundt i systemet, uden at der rigtig er nogen, der lytter til én. Og samtidig oplever de, at kommunen kan lave en masse fejl, uden at det har konsekvenser for dem. Men hvis de selv kommer til at lave en fejl, så kan det koste dem dyrt, siger hun.

Som et forslag mener hun, at man skal overveje, om kommunen kan gøre mere for at give borgerne uvildig retshjælp, så de har nogle på deres side, når de skal snakke med deres sagsbehandler og gebærde sig i systemet.

– Det er bemærkelsesværdigt, at hvis man har en skattesag for flere millioner, så får man retshjælp fra det offentlige. Men det gør man ikke, hvis man er syg og har brug for hjælp.



1 flaske klassisk Chablis 169,- (spar 40,-)

Flot syre, stringent og mineralsk. Lige som det skal forventes fra topproducenten Drouhin.

Toft Vin

Islands Brygge 25 · 32 54 07 05
bryggen@toftvin.dk

apotek



NYE ÅBNINGSTIDER
på Christianshavns Apotek.
Alle hverdage 8.00-18.00
Lørdag 9.30-14.00.
Vi glæder os til at se dig.

Christianshavns Apotek · Torvegade 47 · 1400 København K.
Telefon 32 57 68 80. Alle hverdage 8.00-18.00 lørdag 9.30-14.00

BRYGGEBLADET

UDGIVELSESPAN 2021

BRYGGEBLADET UDKOMMER TORSDAG
I NEDENSTÅENDE UGER.

NR.	UDGIVELSESDAGE		DEADLINES	
	UGE*	UDGIVELSESDATO	MATERIALEFRIST**	ORDREFRIST***
4	8	25. februar	18. februar	17. februar
5	10	11. marts	4. marts	3. marts
6	12	25. marts	18. marts	17. marts
PÅSKEFERIE				
7	15	15. april	8. april	7. april
8	17	29. april	22. april	21. april
9	19	13. maj	6. maj	5. maj
10	21	27. maj	20. maj	19. maj
11	23	10. juni	3. juni	2. juni
12	25	24. juni	17. juni	16. juni
SOMMERFERIE				
13	32	12. august	5. august	4. august
14	34	26. august	19. august	18. august
15	36	9. september	2. september	1. september
16	38	23. september	16. september	15. september
17	40	7. oktober	30. september	29. september
EFTERÅRSFERIE				
18	44	4. november	28. oktober	27. oktober
19	46	18. november	11. november	10. november
20	48	2. december	25. november	24. november
21	50	16. december	9. december	8. december

* **BRYGGEBLADET** bliver omdelt hver anden onsdag/torsdag til husstande og virksomheder på Islands Brygge, Havnestad, Havneholmen og Ørestad Nord. Dog springer udgivelsen med tre eller flere uger i forbindelse med ferier.

** Seneste frist for indlevering af annoncer, debatindlæg og øvrigt materiale er torsdag inden udgivelsesdatoen.

*** Ordre fra nye annoncører samt materiale fra faste annoncører bør så vidt muligt afgives senest onsdag inden udgivelsesdatoen.

www.bryggebladet.dk

Leifsgade 7 · 2300 København S · 32 96 28 15 · annoncer@bryggebladet.dk
redaktion@bryggebladet.dk · bank 1551 0012057814 · cvr 17 50 04 81

Fælledbyggeri vedtaget trods tvivl om SF's stemmer

Socialistisk Folkeparti fik læst og påskrevet at stort set samtlige partier i Borgerrepræsentationen, fordi partiets sundheds- og omsorgsborgmester i 11. time åbnede en dør på klem for at stemme imod lokalplanen for Vejlands Kvarter. Manøvren fejlede eklatant, og SF måtte med bøjet hoved og flosset troværdighed stemme for byggeplanerne, der blev vedtaget med stort flertal



Tekst: Andreas Kirkeskov
Illustration: Henning Larsen Architects
redaktion@bryggebladet.dk

– SF er færdige i dansk politik, sagde Carl-Christian Ebbesen med rungende foragt i stemmen som reaktion på sundheds- og omsorgsborgmester Sisse Marie Wellings (SF) udmelding om, at hun var klar til at stemme imod byggeplanerne på Amager Fælled, som hun ellers selv har været med til at indgå aftalen om.

Lokalplanen blev vedtaget med 38 stemmer for og kun 17 imod. Men der var spænding til det sidste, fordi Sisse Marie Welling i et interview i Politiken to dage



SF er et løgnagtigt og bedragerisk parti, der har trukket tæppet væk under sig selv.

Carl Christian Ebbesen,
Dansk Folkeparti

forinden havde meddelt, at hun og hendes parti var klar til at forkaste lokalplanen, hvis der på falderebet kunne samles et flertal mod projektet.

Tælle til 28

Ved kommunalvalget i 2017 lykkedes det ikke for den såkaldte grønne blok at opnå flertal imod byggeplanerne på Fælled. 28 af medlemmerne i Borgerrepræsentationen gik ind for byggeplanerne, og kun 27 var imod. Derfor valgte både SF og Det Radikale Venstre, der ellers havde ført valgkamp på at bevare Fælled, at gå med i det budgetforlig, der flyttede projektet fra strandengen til campinggrunden; ifølge

partierne selv for at sikre de grønne mulige løsninger på byggeplanerne.

I mellemtiden er der blevet rykket rundt på pladserne i borgerrepræsentationsalen. Senest da Peter Dits Christensen meldte sig ud af Venstre og blev løsgænger, specifikt på grund af sin modstand mod fælledbyggeriet. Med forskydningen i magtbalancen øjnede SF en chance for at få stand-



Mand jer op og fortælvælgerne, hvad I mener. Der er masser af partier, der render rundt og siger, at de er grønne. Det er nu, I skal vise det.

Peter Dits Christensen,
løsgænger

set byggeriet, hvis de også kunne få Det Radikale Venstre til at løbe fra budgetaftalen fra 2019.

Voksenskældud

Men det skulle hurtigt vise sig, at Sisse Marie Welling havde overspillet sin hånd, og der blev talt med store bogstaver og hævet stemme under Borgerrepræsentationens drøftelse af lokalplanen. Mødet blev, som det meste andet for tiden, afviklet virtuelt i teams, hvor Sisse Marie Welling og bryggebo Klaus Mygind var med på, hvad der lignede et overvågningskamera i et forhørslokale omgivet af flyvende hoveder på de øvrige partiers ordførere, der på skift gav veritabel voksenskældud til folkesocialisterne.

– I smider os ud foran bussen og dolker os i ryggen, så hårdt I overhovedet kan, anklagede Tommy Petersen fra Det Radikale

Venstre med vanlig sans for dramatik.

Frustrationen hos De Radikale var forståelig. For når SF kastede deres mandater op i luften ved at så tvivl om, hvorvidt de ville stemme for eller imod lokalplanen, ville De Radikale stå med



Det er ikke respektfuldt overfor dem, som SF har forhandlet med, og som har lyttet til deres argumenter.

Rune Dybvad,
Socialdemokratiet

det sidste ord. Skulle det grønne parti med den selvudråbte 'træmand' Tommy Petersen i spidsen ligefrem insistere på at gennemføre byggeriet, selv hvis der var en udvej? Alternativet var at risikere partiets politiske troværdighed, som SF netop havde vist sig villig til at gøre.

Men den radikale socialborgmester Mia Nygaard gjorde det hurtigt tydeligt, at hun ikke var indstillet på



Det, vi har set, og den italesættelse, vi har hørt fra SF, er noget af det mest kyniske og mest manipulerende spin, jeg har været vidne til.

Tommy Petersen,
Det Radikale Venstre

at lege kylling med Sisse Marie Welling.

– Man står ved de forlig, man har indgået (...) Indtil der er nogen, der bryder det forlig, så står vi ved det, fastslog hun.

Både Klaus Mygind og

Sisse Marie Welling forsøgte flere gange at overbevise deres politikerkollegaer om, at den parlamentariske situation havde ændret sig afgørende.

– Vi havde en forventning om og forståelse for, at de mandater, der var for byggeriet efter kommunalvalget, også ville være der, når aftalen skulle stemmes igennem Borgerrepræsentationen. Det har de også været, indtil Venstre mister et medlem for nylig. Når man er gået til valg på ikke at ville bygge på Amager Fælled, som både SF og Det Radikale Venstre har gjort, og forudsætningen for aftalen var, at der var et flertal uden om de to partier, så er SF nødt til at gøre det



Ærligt talt, det er jo en børnehave.

Beskæftigelses- og integrationsborgmester
Cecilia Lonning
Skovgaard, Venstre

klart, at hvis det flertal ikke er der længere, så skal der selvfølgelig ikke bygges, sagde Sisse Marie Welling, men anerkendte i samme åndedrag, at Det Radikale Venstre ikke agtede at følge SF ned ad den sti:

– Jeg kan forstå på borgmester Mia Nygaard, at Radikale er villige til at lægge de stemmer, der skal til for at bygge fortsat. I den situation så mener vi stadig, at den løsning, vi har forhandlet, er bedre end alternativet, hvis SF og Radikale ikke havde været med i forhandlingen. Og så stemmer vi selvfølgelig for.

Bred enighed om uenighed

Men inden SF fik lov til at stemme, blev de mødt af

skarp kritik fra både fortalere for og mod byggeplanerne.



Jeg går ud fra, at man stemmer, som man har forhandlet. Ellers så holder politik jo simpelthen op.

Socialborgmester
Mia Nygaard,
Det Radikale Venstre

– Man har den frækhed at bruge Venstre som årsagen. Vi – både Venstres gruppe og Peter Dits Christensen – står ved vores syn på sagen, netop for at man skal kunne regne med Venstre. Så at SF nu bruger slinger i valsen hos Venstre som begrundelse for måske at bryde forliget, det synes vi er langt under bæltet, sagde beskæftigelses- og integrationsborgmester Cecilie Lonning-Skovgaard og konstaterede tørt, at Venstre har præcis samme antal mandater i regnestykket trods Peter Dits Christensens exit fra partiet, fordi Heidi Wang i samme periode har skiftet fra Liberal Alliance til Venstre.

Også i den grønne fløj vakte SF's kurs undren.

– Det er besynderligt at høre argumentet om ikke at ville lægge afgørende stemmer til, for i maj 2018 stillede Alternativet netop forslag om at droppe byggerierne på Fælled og Stejlepladsen, som dengang havde opbakning fra Dansk Folkeparti. Dengang kunne SF og Radikale med deres ti mandater en gang for alle have fritaget Amager Fælled for byggeri. Nu står vi så endnu engang, hvor SF siger, at de ikke vil lægge de afgørende mandater til,

Med vedtagelsen af lokalplanen for Vejlands Kvarter kan byggeriet på Amager Fælled nu gå i gang.

og håber, at Radikale ombestemmer sig i sidste øjeblik. Det lyder hult, sagde Niko Grünfeldt fra Frie Grønne, Danmarks nye venstrefløjsparti.

Den konservative gruppeformand Jakob Næsager



Man får det indtryk, at SF helst vil være betydningsløse, idet man ikke vil sidde med de udslagsgivende mandater men bare være overflødige. Stemmer SF altid med den største flok, eller har I jeres egen mening?

Jakob Næsager,
Det Konservative
Folkeparti

stillede gentagne gange spørgsmål ved, hvorvidt SF er en troværdig forhandlingspartner fremadrettet.

– Under hvilke betingelser vil SF løbe fra indgåede aftaler? Og hvornår kan vi andre partier regne med aftaler, der er indgået med SF? Er der andre aftaler, som SF løber fra? Kan man regne med SF?

I den sidste ende kunne man regne med SF, der sammen med et stort flertal af medlemmerne i Borgerrepræsentationen vedtog lokalplanen for Vejlands Kvarter. Stemmerne fordelte sig 38 for og 17 imod.

Det
sker
endelig

Kulturhuset Islands Brygge



**NYE
DATOER!**



20/9

Sinne Eeg Group- Vinterjazz
Tor. 11. feb. kl. 20.00



27/5

Birdland- Vinterjazz
Tor. 18. feb. kl. 20.00



11/9

Bo Evers- Vinterjazz
Fre. 26. feb. kl. 21.00



9/9

Mikael K & Klondyke
Fre. 05. mar. kl. 20.30



Kvintetten med Kresten Osgood
Ons. 10. mar. kl. 20.00



JLL-Trio feat. Niels HP
Fre. 19. mar. kl. 20.30



Mathilde Falch & Band
Lør. 20. mar. kl. 20.00



**Foredrag:
Nordkorea bag facaden**
med journalist og forfatter
Markus Bernsen.
Tir. 23. mar. kl. 20.00

**VI GLÆDER OS TIL
AT SE DIG!**



Klub Geyser: Julietta Rod med flere.
Fre. 26. marts. kl. 20.00



Den syvende søn
Fredag d. 23/4 kl.20.30



Henning Stærk
3.juni. kl. 20.00



The Consolation
Tor. 23. sept. kl. 20.00



Souvenirs
Fre. 1. okt. kl. 20.30

Se mere / Køb billet på Kulturhusetislandsbrygge.dk

Flertal af københavnernes ønsker ikke byggeri på Fælleden

Op mod 76 procent af byens indbyggere mener, at det er en dårlig idé at bygge boliger på Amager Fælled. Det viser en undersøgelse, som Epinion har lavet for Danmarks Naturfredningsforening

Tekst: Andreas Kirkeskov
redaktion@bryggebladet.dk

Tre ud af fire københavnere er enten helt eller delvist uenige i beslutningen om at bygge boliger på Amager Fælled. Kun 11 procent af de adspurgte er enten helt eller delvist enige i, at byggeplanerne er en god idé.

Det fremgår af en undersøgelse, som Epinion har lavet for Danmarks Naturfredningsforening. Undersøgelsen blev offentliggjort dagen før det møde i Borgerrepræsentationen, hvor et stort flertal af politikerne stemte for lokalplanen for Vejlands Allé, der muliggør opførelsen af den nye bydel på Amager Fælled. Noget kunne altså tyde på, at politikerne handler imod borgernes vilje i spørgsmålet om Fælleden.

Fælleden kan flytte stemmer

Det kan i den sidste ende få betydning ved efterårets kommunalvalg. Ud af de 552 adspurgte københavnere svarer 56 procent nemlig, at beslutningen om at bygge på Fælleden i høj eller nogen grad har betydning for, hvor de vil sætte deres kryds. Ud af disse 311 borgere svarer hele 82 procent, at de vil være mindre tilbøjelige til at stemme på partierne, der står bag aftalen.

Det er økonomien

Nu bygger man jo ikke på Amager Fælled for sjov. Grundsætningen er en del af afviklingen af gælden fra byggeriet af metroen. Knap to milliarder kroner

skal udviklingen af Vejlands Kvarter indbringe. Men hvis det stod til københavnernes, skulle kommunen finde de penge et andet sted.

71 procent af de adspurgte er nemlig helt eller del-

vist enige i, at kommunen helt bør droppe planerne, selvom det betyder, at pengene så skal tages fra andre poster. Kun 15 procent svarer, at de mener, at byggeplanerne bør fastholdes.

Et flertal af politikerne i København har besluttet at ophæve naturfredningen af dele af Amager Fælled for at bygge boliger i et eksisterende naturområde. Hvor enig eller uenig er du i den beslutning?

Kilde: Epinion

Total	552
Helt uenig – det er en dårlig idé at ophæve naturfredningen og bygge boliger	61%
Delvist uenig	15%
Hverken-eller	11%
Delvist enig	8%
Helt enig - det er en god idé at ophæve naturfredningen og bygge boliger	3%
Ved ikke	2%

Baggrunden for salget af naturområdet på Amager Fælled til boligbyggeri er bl.a., at kommunen skal finde midler til at finansiere metrobyggeriet. Hvis politikerne vælger at droppe byggeriet, skal kommunen finde midlerne på anden vis. Hvor enig eller uenig er du, efter denne information, i beslutningen om at bygge på Amager Fælled?

Total	552
Helt uenig – Politikerne bør droppe byggeriet på Amager Fælled	54%
Delvist uenig	17%
Hverken-eller	11%
Delvist enig	8%
Helt enig – Politikerne bør fastholde byggeriet på Amager Fælled	7%
Ved ikke	3%

Bag aftalen om at sælge naturområdet på Amager Fælled står et flertal af partierne i Københavns Borgerrepræsentation. I hvilken grad har partiernes beslutning om at sælge Amager Fælled betydning for, hvor du vil sætte dit kryds?

Total	552
I høj grad	23%
I nogen grad	33%
I mindre grad	24%
Slet ikke	12%
Ved ikke	8%

På hvilken måde påvirker partiernes beslutning om Amager Fælled dit kryds?

Total	311
Det gør det mere sandsynligt for mig at stemme på ét af partierne bag beslutningen	18%
Det gør det mindre sandsynligt for mig at stemme på ét af partierne bag beslutningen	82%

Psykolog: – Unge bliver hårdt ramt af nedlukningen

Nina Werner, der er psykolog med klinik på Bryggen, oplever, at det især er de unge, der bliver hårdt ramt af coronanedlukningen. De kan for eksempel udvikle angst og depression. Men nogle få simple råd kan måske hjælpe

Tekst: Kenneth Dürr
Foto: Ricardo Ramirez
redaktion@bryggebladet.dk

Nina Werner er uddannet psykolog og har egen klinik på Islands Brygge. Derudover har hun skrevet bogen Fra selvkritik til self-

compassion, der blandt andet handler om, at man skal bede den indre stemme om at tale pænt.

Den indre stemme kan godt blive ekstra hård, når man står midt i en global pandemi med en nedlukning, som man ikke aner,

hvornår stopper. Men hun har også oplevet, at der er nogle, der har nydt godt af det.

– Nedlukningen har ramt folk meget forskelligt. Der er nogle, der har brugt det til en tænkepause, som måske har resulteret i, at de er

flyttet et nyt sted hen eller har fået et nyt job. Der er også mange, der er kommet tættere på deres børn, siger hun og fortsætter:

– Men der er også nogle, særligt unge familier, hvor det har fyret op under kriserne, at man har gået så meget op og ned ad hinanden derhjemme. Hvilket reelt har været med til at true et forhold, der ellers fungerede fint.

Mistet ungdom

Den gruppe, der ifølge Nina Werner og flere store danske og internationale undersøgelser har det sværest, er de unge. Og det er der ifølge psykologen flere årsager til.

– Det sociale liv er bare meget vigtigere, når du er ung. Der var en ung fyr, der forleden sagde til mig, at han følte, at det var hans ungdom, der var blevet taget fra ham. For nu kunne han se ind i det andet forår i træk, hvor han ikke må gøre alt det, der kendetegner en ungdom, fortæller hun.

Derudover bor unge også oftere alene og har måske

ikke en kæreste eller egen familie, som de kan læne sig op ad.

Lange konsekvenser

For nogle af de unge kan coronaensomheden udvikle sig til angst eller depression. Noget som de måske ikke tidligere har oplevet.

– Jeg har hørt om flere unge, der bliver ramt af sygdomsangst. De er sikre på, at de bliver smittet med corona, og de er nogle af dem, der får et slemt forløb og nogle af de hårde eftervirkninger, siger Nina Werner og fortsætter:

– De kan så begynder at udvikle en sikkerhedsadfærd, hvor de hele tiden googler for at finde ud af det nyeste om sygdommen og gør ekstra meget for at undgå at blive smittet.

Tror du, at det kan få nogle psykologiske konsekvenser for de unge på længere sigt, at der har været en nedlukning?

– Det er et rigtigt godt spørgsmål, som vi først kommer til at kende svaret på lidt længere ud i fremtiden. Man kan godt udvikle en angst under corona, der så ender med at blive den måde, man er i livet på. Men jeg tror, at for de fleste så vil problemerne forsvinde, i takt med at restriktionerne bliver ophævet.

FEM TING DER KAN HJÆLPE UNGE GENNEM CORONANEDLUKNINGEN:

- 1. Skru ned for præstationspresset.** Det kan være svært at finde motivationen under nedlukningen. Det er okay, at der er ting, du ikke magter.
- 2. Se tigreren i øjnene.** Det er vigtigt at anerkende, at det kan være svært at være så meget alene, og at man ikke kan leve det liv, som man gerne vil.
- 3. Vi er fælles om det her.** Der er mange, der er i samme båd som dig. Det ligger der en fælles menneskelighed i, som godt kan hjælpe én igennem de hårde dage.
- 4. Hvad ville en ven have brug for?** Det er en god idé at vise sig selv lidt omsorg. Tænk på, hvad en ven måske ville have brug for i din situation, og giv dig selv det.
- 5. Småt er godt.** Sæt mindre forventning til dig selv, men sørg for, at du så får det gjort. Hvis bare du har gjort lidt i dag, så er det okay at se Netflix resten af dagen, hvis det er det, du har brug for.



Psykolog Nina Werner mener, at man ikke skal være så hård ved sig selv under coronanedlukningen. Det er okay, at man synes, det er svært.



SOLGT



SOLGT



SOLGT



KØBENHAVN S
Islands Brygge 30B, 10. 8.

Lækker ejerlejlighed med sublim udsigt på Islands Brygge

- Sublim udsigt til vandet
- Stort og lyst opholdsrum
- Rummeligt badeværelse
- Ejendom med elevator
- Lækker, fælles tagterrasse

SAGSNR. 200255			
Bolig	75	Etage	10
Stuevæ	1/1	Opløst	1961



KØBENHAVN S
Niels Neergaards Gade 33

Flot rækkehus i børnevenlige omgivelser

- Gennemgående høj kvalitet
- Tre værelser på samme etage
- Tæt på vandet
- Børnevenlig placering
- Solrig tagterrasse

SAGSNR. 200242			
Bolig	140	Grund m²	88
Stuevæ	2/3	Opløst	2015



KØBENHAVN S
Vejlands Allé 99

Sjælfuld villa med fantastisk udemiljø

- Villa i KBH S
- Nær Amager Fælled
- Sjælfuld bolig
- Kølder med bad
- Fantastisk havemiljø

SAGSNR. 200214			
Bolig	92/66	Grund m²	624
Stuevæ	1/4	Opløst	1931



SOLGT

Bryggen er super attraktiv for mange købere!

Kontakt os i dag for en salgsvurdering.

2301@estate.dk



SOLGT



KØBENHAVN S
Reykjaviksgade 1, 1. TV

Velholdt herskabslejlighed på Islands Brygge

- Velholdt Brygge-lejlighed
- Udsigt til Havnebadet
- Fire store værelser
- Charmende detaljer
- Kommende altan

SAGSNR. 200259			
Bolig	121	Etage	1 tv
Stuevæ	2/2	Opløst	1907



KØBENHAVN S
Reykjaviksgade 1, 3. TV

Rummelig lejlighed med smuk havneudsigt på Islands Brygge

- Flot udsigt
- To stuer en suite
- Badeværelse med brus
- To værelser
- Altan

SAGSNR. 200240			
Kønt	6.495.000		
Ejerudgift pr. md.	4.338		
Udbetaling	325.000	Bolig	121
Bruttopris excl. ejerudgift	25.419.222.889	Stuevæ	2/2
		Opløst	1907



SOLGT



SOLGT

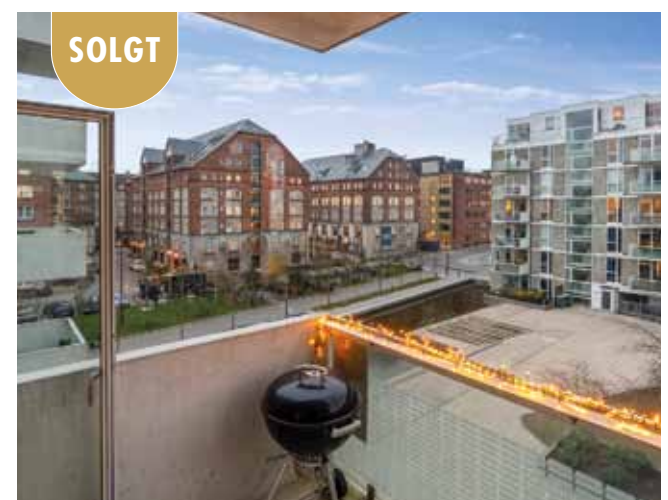

SOLGT

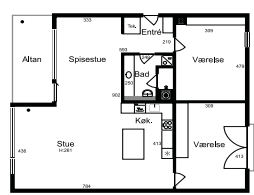

KØBENHAVN S
Carl Th. Zahles Gade 6, 3. TH

Sjældent udbudt lejlighed med stor altan og skøn udsigt på Islands Brygge

- Stor altan med udsigt
- Ejendom med elevator
- Lyse, moderne rum
- To værelser

SAGSNR. 200257			
Bolig	118	Etage	3 th
Stuevæ	1/2	Opløst	2005



KØBENHAVN S
Weidekampsgade 29, 1. 1.

Brugsret til p-plads

- 2 altaner
- Moderne 3er fra 2005
- Lyst og åbent køkken-almrum
- Gåafstand til havnebadet og fælleden
- Super rolig beliggenhed

SAGSNR. 200223			
Bolig	98	Etage	1
Stuevæ	1/2	Opløst	2005



KØBENHAVN S
Weidekampsgade 49, 3. TV

Lys og indbydende lejlighed med to altaner på Islands Brygge

- Lys og velholdt lejlighed
- Fantastisk beliggenhed
- Åbne opholdsmiljøer
- To værelser og badeværelser

SAGSNR. 200248			
Bolig	106	Etage	3 tv
Stuevæ	1/2	Opløst	2006

Estate Islands Brygge - Eldrup & Bast

EJENDOMSMÆGLER MDE

Islands Brygge 7, 2300 København S
Telefon 3321 0004
E-mail 2301@estate.dk

facebook.com/estateislandsbrygge

Martin Eldrup
Indehaver, køberrådgiver, ejendomsmægler MDE
Christian Bast
Indehaver, vurderingskonsulent for Totalcredit



Lys og liv langs Langebro

København er en mørk by. Takket være stramme regler for begrænsning af lys kan lyskunstnere spille op mod byens mørke. Som et lyspunkt i årets ekstra hårde vinter kan man frem til 27. februar nyde lyskunst rundt i byen.

Bryggebladet gik på aftentur i mørket og stødte på udvalgte lysværker fra årets Copenhagen Light Festival

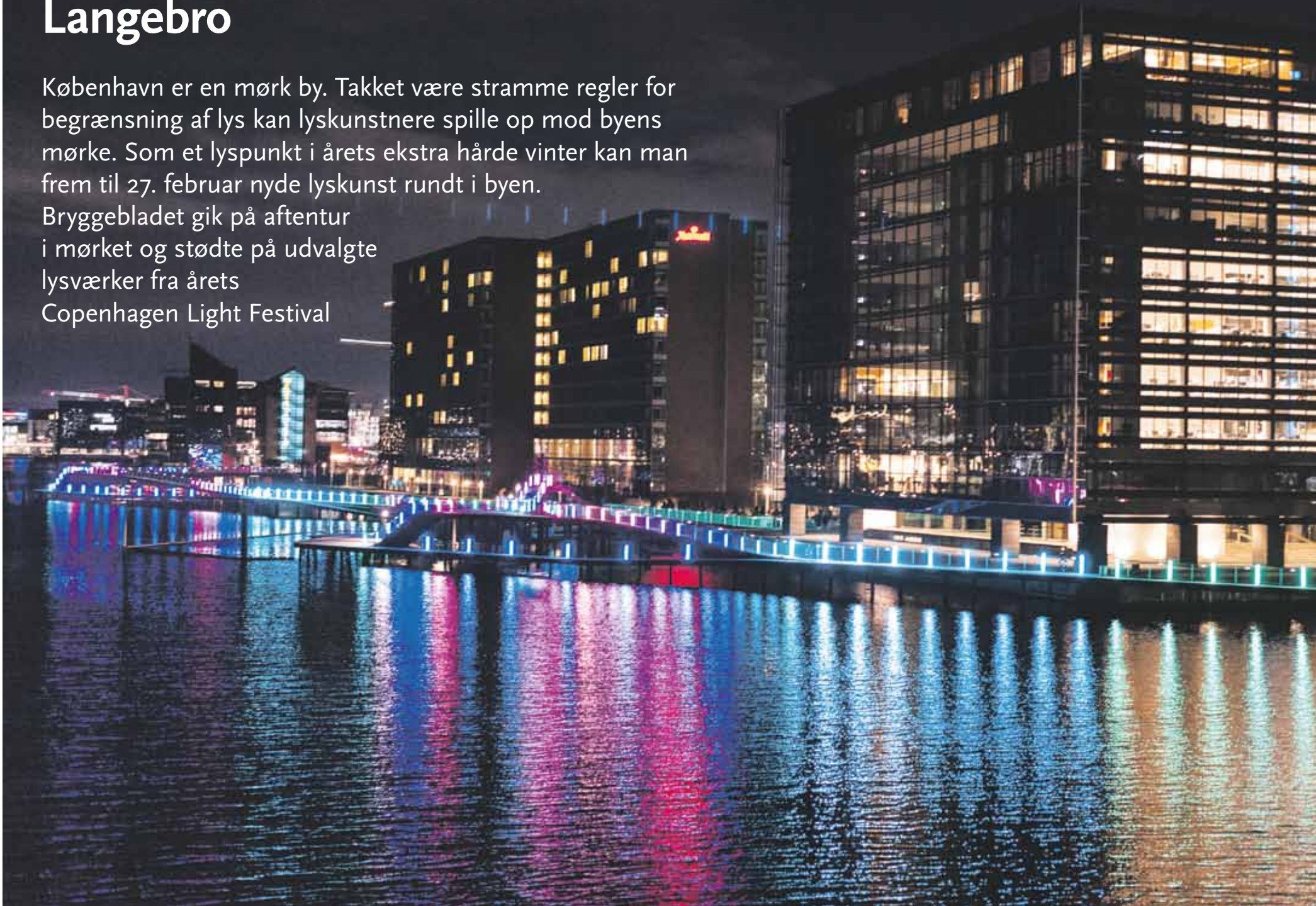

Tekst: Philip Thinggaard
Foto: Ricardo Ramirez
redaktion@bryggebladet.dk

Området mellem Langebro og Knippelsbro er tæt pakket med lyskunstværker. Start med et stop på Langebro. Kast blikket mod Kalvebod Bølge, hvor værket "Wauww" med lystænger i mange farver trækker konturerne af den bølgende trækonstruktion skarpt op i aftenmørket. Kast også blikket den anden vej i retning af Bryggen. Her vil du se det imponerende værk "Nuets portal" lyse op bag glasfacaden inde fra GoBoats flotte træbygning.

Coronavenligt diskotek

"Nuets portal" har også en lydside, hvilket i endnu højere grad gør sig gældende for Andrim Valijis "Synchronised Symphony" under Knippelsbro. Her retter lyseffekterne sig efter den valgte musik, der brager ud af højtalerne. Så kan du danse på brostene, og med en interimistisk vinbar er stedet vel det tæt-

teste, vi for tiden kommer på et diskotek.

En festival der ikke blev aflyst

Valiji er studerende på CBS og en af mange hobbykunstnere med særlig interesse for lys. I år har 50 procent flere end året før søgt om at deltage med et lyskunstværk. Også på publikums-siden oplever Copenhagen Light Festival stigende interesse, især i et år hvor festivaler aflyses på stribe.

Grønt græs på Lille Langebro

Under titlen "The grass is always greener ...?" inviterer festivalen os til at "undersøge, om græsset virkelig er grønnere på den anden side". Man kan også vælge blot at krydse Lille Langebro og nyde det grønne lysskær skinne igennem de fiskenetlignende net langs broens gelændere.

Syretip foran BLOX

Fra Lille Langebro kan man ikke undgå at blive draget

af det kraftigt lysende værk "Dichronic Sphere". Foran BLOX ud mod vandet er der i år genvælg til denne publikumsmagnet, der forestiller en stor sæbeboble eller fodbold eller rollespilstjerne, alt efter temperament og associationer. Fladerne fletter sig sammen i en farverig spejlsal. Hvis du kommer helt tæt på, kan du se både dig selv og byens facader i et mangedoblet lys.

Livets brønd

Tilbage på havnefronten er værket "Infinity Wells" til gengæld til at overse. Men hvis du finder det, kan du ifølge omtalen af værket opleve ikke mindre end dit liv passere revy i lys og lyd, herunder din fremtid og dit endeligt.

Strøm med strøm på.

Med elektronisk musik sat til, sprutter "Nuets portal" både lys og lyd ud over havneområdet. Bådudlejningen GoBoat lægger igen i år sin glasbygning til rådighed for værket fra Desorb og Sjøgrens hænder.



Træværk med lysværk.

"Wauww – What An Unusually Wonderful Wave" er den fulde titel på dette bølgende lysværk, der klæder Kalvebod Bølge i neonlys. Bag værket står den etablerede lyskunstner og lysdesigner Mads Vegas.



Et kig ned i dit livs brønd. Med seks lysende og lydige brønde sat op i en cirkel inviterer kunstnerkollektivet Pleasure Control til refleksion. Med et simpelt kig ned i hver brønd fra værket "Infinity Wells" kan du gennemgå hver af livets faser med en tættekam.

Smittefri lysboble. Allerede på lysfestivalens andendag flokkedes mange om det fascinerende værk "Dichronic Sphere". Børn og voksne drages. Ved at kigge ind i glasoverfladen oplever de havnefrontens kendte vartegn fra skæve, psykedeliske vinkler.



Misundelsens bro. Under Copenhagen Light Festival bader kunstnergruppen Tokyo Blue Lille Langebro i rødt og grønt lys. Samtidig opfordrer de beskueren til tænke over, at broer ikke bare er broer men symboler, der inviterer til refleksion.

Folkehumoren flytter ind på Bryggen

Manden med Danmarks største Instagram-profil, Anders Hemmingsen, er igen blevet bryggebo efter fem års fravær. Den rekordpopulære ekspertbruger af sociale medier er nået utroligt langt med at systematisere den gode sans for mange danskeres humor

Tekst: Philip Thinggaard
Foto: Ricardo Ramirez
redaktion@bryggebladet.dk

Da Anders Hemmingsen for nylig flyttede i egen lejlighed på Islands Brygge, fulgte over en million danskere med ham. Der er plads til hver og én af de mange digitale følgere på Hemmingsens landskendte Instagram-profil, der har slået alle rekorder. Med over 1000 nye følgere om ugen slår den bare videre derudad. Men der ryger også et par stykker i svinget.

Nyheder fra nuet

– Man kan ikke gøre alle glade, siger Anders Hemmingsen og nævner, da han kom til at afsløre vinderen af Paradise Hotel, lige da nyheden kom.

Nogle vrede følgere syntes, det var i lidt for god tid, og kvitterede med at framelde sig Hemmingsens profil. Paradise Hotel-hændelsen giver et indblik i det hårde arbejde med at formidle underholdende og skæve nyheder. Oftest er deres levetid nemlig ultrakort og tæt bundet til øjeblikket.

– Profilen kan ikke holde fri, siger Anders Hemmingsen.

– Så det første, jeg gør om morgenen, er at tage min telefon frem og se, hvad folk er optaget af i dag derude.

Kan ikke holde fri

For at tage et aktuelt eksempel fra Instagram-profilen: Det nytter ikke noget at lægge et sjovt billede op af en penisformet snemand fra en baghave på Fyn, hvis sneen udenfor folks vinduer i mellemtiden er smeltet.

Anders Hemmingsen forklarer, hvordan han holder profilen kørende ved konstant at aktivere sit unikke blik for skæve nyheder og memes.

– Der kommer 5-600 beskeder ind hver dag, så den del er fuldtidsarbejde og egentlig ret kedeligt, siger den 34-årige influencer, der har to assistenter til at hjælpe med det enorme arbejde med profilen.

Fast job på B.T.

Selv om Hemmingsen efterhånden kan leve af sin profil, er han glad for sit faste job på avisen B.T. Her tipper han journalister om histori-

er, der optager danskerne. Han samarbejder også med virksomheder, der vil nå ud til yngre mediebrugere, der bedst kan nås med budskaber knyttet op på sjove og interessante historier.

Ved hvad der er sjovt

Selv om Anders Hemmingsen er respekteret i comedykredse, ser han ikke sig selv som en sjov person.

– Jeg er ikke standup-sjov med replikker og den slags. Men jeg er god til at vide, hvad der er sjovt, påpeger Hemmingsen i en selvbeskrivelse, der rummer hemmeligheden bag hans opsigtsvækkende succes.

Instagram-profilen går ud på at interagere med danskerne. Det handler om at finde sammen om, hvad rigtig mange danskere ville grine af. Eksempelvis et manipuleret foto af langbordet med tusindvis af ældre vaccinerede festivaldeltagere til sommerfrokost foran Orange Scene på Roskilde Festival 2021.

Følgerdrevet

– Det er følgerne, der bidrager til den fælles humor, siger Hemmingsen om konceptet.

Følgerne sender billeder og videoer ind som et kvalificeret gæt på, at Hemmingsen som humorformidler ville synes, at mange andre ville finde det sjovt.

– Så finder jeg en måde at gøre det sjovt i mit univers, siger Hemmingsen om arbejdet med at vurdere potentialet i billeder og videoer eller klistre en sjov og genkendelig kommentar på.

Kasser inde i hovedet

Anders Hemmingsens ser masser af fjernsyn. Det har givet ham den arbejdsskade, at han nærmest ikke kan se nyheder eller film uden at lave memes inde i hovedet og sætte tekststempler på. Men det lynskarpe blik for de sociale mediers potentiale står ikke alene. Der er mange andre kasser inde i Anders Hemmingsens hoved.

– Jeg kan ikke lade være med at studere mennesker, kigge på, hvilken bil de kører i, hvordan de bevæger sig og cykler, hvilke madvarer de putter op på båndet i Netto, siger Hemmingsen om en metode, der minder



om antropologens feltarbejde.

– Jeg kan godt lide at have forskellige typer inde i mit hoved. Så kan jeg forestille mig, hvad mange synes er sjovt.

Med ironi kigger vi indad

Sociale medier skubber til vores opfattelse af, hvad der er humor. Især hvis man som Hemmingsen har rødder i en tradition for ironi, der på nettet ikke altid modtages efter hensigten.

– Min far præsenterede mig for Monty Python og senere Casper og Mandril-aftalen. Så jeg har altid haft ironi tæt på, påpeger influenceren om den delikate tradition for ironi, som han mener er afgørende for at forstå danskernes sans for humor.

– Jeg synes, ironi er meget dansk. Det er sjovt at kigge indad og grine ad sig selv. Desværre ser folk det ikke altid som ironi, men som at

man er ude på at skade nogen.

Kasser i andres hoveder

En ting er for Hemmingsen selv at styre de mange kasser, han har i hovedet. Noget helt andet er, når der kommer flere og flere følgere, der hver især møder op med hver deres kasser.

– Flere følgere betyder flere holdninger til, hvad jeg lægger op.

Det giver overraskende og uforudsete fortolkninger, hvilket giver mere arbejde med at vedligeholde profilen.

– Jeg kan ikke gøre andet end have en god mavefornemmelse for, hvad jeg synes er rigtigt, og holde øje med, hvad folk melder tilbage, når man har lagt noget op på det store internet, siger Anders Hemmingsen.

Han medgiver, at hans profil er blevet mere rund og folkelig, hvor den var mere hård i kanten i begyn-

delsen. Den mere hårdtslående og debatskabende scene har han overladt til nyere Instagram-profiler, der ønsker at gå den vej.

Allerede en veteran

Som 35-årig kan man på de sociale medier allerede være en veteran. Det mærker Hemmingsen, når han ikke er med på den humor, som de helt unge følgere gør brug af.

– De helt unge rykker mig, hvis jeg ikke lægger deres video op. Det er skræmmende, så vigtigt det er for dem, siger Hemmingsen, for hvem det ikke er et argument, at man som bruger "altså har brug for følgerne".

– Jeg kan ikke lægge en video op af Camilla fra 9. B, der laver en pruttelyd, hvis jeg og en masse andre synes, det er kedeligt eller internt for 9. B, påpeger Hemmingsen.

Omvendt sender teenage-

re ham ofte videoer, hvor de

græder af glæde, når deres bidrag så endelig havner på hans Instagram-profil.

Bryggens analoge ungdom

Anders Hemmingsen er blevet et kendt ansigt som manden bag profilen. I den analoge virkelighed på Bryggen får Hemmingsen måske snart lov at møde og forstå de unge teenagere, der er afgørende følgere på hans Instagram-profil.

– Jeg har endnu til gode at se de mange unge i Havneparken og høre de hurtige biler, siger Hemmingsen, der dog kender lidt til Bryggen, fra da han boede i Gunløsgade for år tilbage.

Nu er han og kæresten flyttet i nybyggeri i den nye del af Bryggen, som han med en kæk bemærkning kalder for Mini-Dubai.



Bryggebladet havde den tvivlsomme ære at have i Hemmingsens feed, da en mailkorrespondence sneg sig ind i en annoncetekst. Annoncøren kunne heldigvis se det sjove i situationen.



Islands Brygge - Weidekampsgade 57, st.

Ejerlejlighed

Glæd jer, for nu ender boligjagten i hjertet af stemningsfulde Islands Brygge, hvor I kan overtage en arkitekttegnet 2V'er på 87 lyse og velholdte kvadratmeter tilsat en lækker, privat terrasse!

87 m² 1/1 st. B 2006
Kontantpris: 4.095.000
 Ejerudgift pr. md: 2.587
 Udbetaling: 205.000
 Brt/nt excl. ejerudg: 16.104/14.464
 Sag: JWL2271



Islands Brygge - Rundholtsvej 26, st.

Ejerlejlighed

Velbeliggende på Islands Brygge - lige ved Havnevigen, en kort gåtur fra Fælleden og i cykelafstand til København Centrum udbydes denne gennemførte lejlighed med lækker terrasse og egen p-plads.

131 m² 1/2 st. A2010 2014
Kontantpris: 6.595.000
 Ejerudgift pr. md: 4.839
 Udbetaling: 330.000
 Brt/nt excl. ejerudg: 25.933/23.297
 Sag: JWL2279

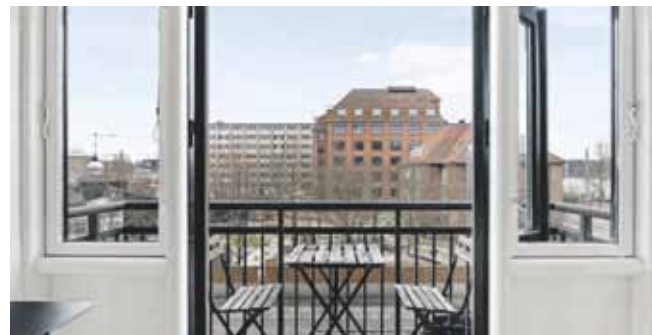

Islands Brygge - Halfdangsgade 3, 2. tv.

Ejerlejlighed

Rummelig toværelses lejlighed på en sidegade til Islands Brygge. Store, lyse rum, altan med udsigt til vandet og et fælles gårdmiljø i foreningen. Et hjem med en fantastisk beliggenhed.

61 m² 1/1 2. D 1913
Kontantpris: 3.635.000
 Ejerudgift pr. md: 2.165
 Udbetaling: 185.000
 Brt/nt excl. ejerudg: 14.304/12.849
 Sag: JWL0489



Islands Brygge - Weidekampsgade 57, 2.

Ejerlejlighed

Med sine 97 m² fordeler lejligheden sig med to soveværelser, et lækker badeværelse med vaskefaciliteter og et dejligt køkken-almrum og stue, der ligger i åben forbindelse til hinanden

97 m² 1/2 2. B 2006
Kontantpris: 4.895.000
 Ejerudgift pr. md: 3.379
 Udbetaling: 245.000
 Brt/nt excl. ejerudg: 19.265/17.305
 Sag: NCS0588



Islands Brygge - Weidekampsgade 67, 4. th.

Ejerlejlighed

Topplacering på Bryggen fås lige her - kom forbi og oplev denne moderne, lyse og lækre 3V'er med fantastiske kvaliteter såsom en stilren indretning og en kæmpe sydvendt altan med solgaranti!

112 m² 1/2 4. B 2006
Kontantpris: 6.695.000
 Ejerudgift pr. md: 4.190
 Udbetaling: 335.000
 Brt/nt excl. ejerudg: 26.309/23.634
 Sag: JWL1479



Islands Brygge - Rundholtsvej 28, 8.

Ejerlejlighed

Udfyld annoncetext 1, for at få tekst på denne skabelon. Hvis du trykke ok til denne skabelon nu, kommer teksten ikke automatisk på denne skabelon.

124 m² 1/3 8. A2010 2014
Kontantpris: 8.395.000
 Ejerudgift pr. md: 4.619
 Udbetaling: 420.000
 Brt/nt excl. ejerudg: 32.975/29.625
 Sag: JWL0885



Martin Skovbæk Johansen
 Indehaver, ejendomsmægler
 Tlf. 3259 7749



Jesper Warburg Larsen
 Salg og vurdering
 Mobil 2870 2850



Nick Søndergaard
 Salgschef, Ejendomsmægler
 Mobil 2365 9969



Caspar Nielsen
 Salg og vurdering
 Mobil 50464817



Rasmus Thomsen
 Sagskoordinator
 Tlf. 3259 7749

Nybolig Islands Brygge

Vestmannagade 1 · 2300 København S
 2302@nybolig.dk · nybolig.dk · Tlf. 3259 7749



Bryggens cykelfællesskab vokser

Som så meget andet sætter nedlukningen sit præg på Islands Brygge Cycling Community, Bryggens åbne cykelfællesskab på Facebook. Coronapandemien har dog ikke ændret kursen mod stadig flere medlemmer og cykelevents, fortæller grundlæggeren, spanske Luis González



Tekst: Jørgen Østergaard
Foto: Ricardo Ramirez
redaktion@bryggebladet.dk

Vinter og nedlukning. Fitnesscentre og al anden indendørs sport er lukket ned på ubestemt tid. Hjemmearbejde og fastelavnsbollehyge giver ekstra coronakilo, der vanskeligt kan gås væk. Men der bliver gået – på grå vinterdage i pandemiens skygge vrimler det med liv ved havnefronten og på Fælleden. Men heldigvis tillader restriktionerne mere end det. For bosiddende i en af verdens absolutte cykelhovedstæder er cyklen en oplagt motionsform – trods årstidens ugunst – nu hvor verden er lukket ned.

For spanske Luis González er cyklen dog altid oplagt – corona eller ej. I 2014 flyttede IT-ingeniøren fra det bjergrige Asturien ved den spanske nordkyst til det flade Islands Brygge. Et par år senere oprettede han en cykelgruppe på Facebook. Tilskyndet af at have set det

store antal cykelentusiaster der kørte alene rundt på vejene på Amager. Bryggebladet skrev om gruppen for to et halvt år siden – dengang var navnet Islands Brygge Early Birds.

– Vi har skiftet navn til Islands Brygge Cycling Community. Tidligere mødtes vi omkring solopgang, men vi er vokset meget og cykler også på andre tidspunkter. Vi er nu omkring 270 medlemmer, men langt fra alle er aktive. Nu har vi skemalagte ture hver uge – tidlig morgen tirsdag og fredag, aftenture om torsdagen, sociale ture om lørdagen og en særlig søndagstur hver måned, fortæller Luis González.

Stay safe, corona and ice wise

Pandemien har selvfølgelig påvirket aktiviteten i cykelfællesskabet. Inden anden bølges restriktioner strammede til, troppede ofte over 20 morgenfriske cyklistere

op klokken 7 lørdag morgen. Ture blev planlagt, så forskellige grupper sluttede samtidigt og kunne drikke kaffe sammen. Med de stadig strammere restriktioner er solturene blevet flere, og der har været sat begrænsninger på deltagerantallet på de skemalagte ture. For tiden er alle events aflyst, og medlemmerne opfordres til at cykle alene eller i faste par. Men selv om aktiviteterne på to hjul er på vågeblus, er der stadig godt gang i den bag skærmene i Facebook-gruppen. Glatføre er en særlig udfordring i denne tid – mindst seks medlemmer er styrtet på grund af is – ”stay safe, Corona and ice wise”, opfordrer Luis González medlemmerne til. Flere medlemmer efterspørger gode råd til deres cykler. Der udveksles tips til gør det selv-videoer og cykelværksteder, hvor cykelfællesskabet åbenbart har et særligt godt øje til Ama'r Cykelservice.

Det har Islands Brygge

Cycling Community også til stamstedet Wecycle – hybrid mellem en café og en specialbutik for cykler. Wecycle-hjørnet, hvor Njalsgade munder ud i gaden Islands Brygge, er cykelfællesskabets faste mødested, før der skal kilometer i benene; og her at kaffen – under normale omstændigheder – nydes efter turen. Ifølge Luis González tager Wecycle imod gruppen med åbne arme, og man kan næppe forestille sig en varmere velkomst end hos værtsparret Haujur and Kristin. Derfor var Islands Brygge Cycling Community også meget opmærksomme på den svære tid for Bryggens lokale erhvervsdrivende under den første nedlukning i foråret 2020.

Kilometer-donation

– Vi donerede én krone per kilometer til Wecycle. Efter en tur tog vi en selfie foran Wecycle og af dagens kilometer til donation. På et par

uger blev det vel til 2-3.000 kroner, oplyser Luis González.

Sjældent er fremtiden så uvis for alle som i denne tid. Luis González glæder sig til forhåbentligt snart at kunne genoptage de sociale aktiviteter i cykelfællesskabet. En planlagt tur til catalanske Girona i april sidste år måtte selvfølgelig opgives. Han ser frem til, at Islands Brygge Cycling Community igen kan bygge videre på de mange sociale tiltag, der er vokset frem siden gruppen primært gjorde det i tidlige solopgangsture før klokken 7. Målsætningen i 2021 er at få endnu flere til at deltage i aktiviteterne – og at få flere kvinder med! De fleste medlemmer i dag er ifølge Luis González såkaldte MAMIL – Middle Age Men in Lycra – eller på dansk – midaldrende mænd i Lycra. Flertallet er danskere, men mange nationaliteter er repræsenteret i Facebook-gruppen, hvor sproget primært er engelsk.

Selvom cykelgruppen er vokset eksplosivt, bliver der kørt i små, coronasikre grupper.

Apropos Lycra så er nyt cykeltøj på vej. Klar til brug når cykelfællesskabet forhåbentlig snart igen kan tage føringer på skift og nyde pacen ved baghjulet.

► Bryggeboer med og uden lycratøj kan læse mere i Facebook-gruppen 'IBCC – Islands Brygge Cycling Community'.



Luksuriøs ejerlejlighed med altan i Sfinxen på Islands Brygge

Drechselsgade 12 6. TV., 2300 København S

Nu har vi fornøjelsen af at byde jer velkommen til denne helt særlige ejerlejlighed i den karakteristiske bygning Sfinxen på Islands Brygge. Her er intet overladt til tilfældighederne, da man indrettede lejligheden med kvalitetsmaterialer og luksuriøse løsninger i 2019. I kan se frem til et opholdsrum med stue, spisestue og køkken ud i ét, tre værelser og to badeværelser. Området Beliggenheden på Islands Brygge mellem kanalen og Amager Fælled giver jer nem og hurtig adgang til alt, hvad I har behov for i hverdagen.

Kontakt:	8.995.000
Ejerudgift pr. md.:	5.318
Udbetaling	450.000
Brt/nt ekskl. ejerudg.:	35.290/31.704
Bolig m ²	138 Grund m ² : 0
Stuer/vær:	1/4 Energi: B
Byggetår:	2019 Sag: IB-CH136

Ejerlejlighed Fremragende lejlighed i Sfinxen med lækre løsninger

Drechselsgade 18 5. TH., 2300 København S

Hvis du er til de ekstra lækre løsninger, sætter pris på nybyg og er kræsen med, hvor dit nye hjem skal ligge, så er det her, du skal læse med. Denne lejlighed fra 2019 med to værelser, køkken-almrum, et rummeligt badeværelse og en solrig altan byder nemlig på fremragende materialevalg. Tilmeld får du én af de bedste placeringer på Islands Brygge. Området Adressen placerer dig således, at du får kort afstand til både vandet og Fælleden. Dermed er det blot at afgøre, om det er spadsereture ad de grønne vidder, som frister på dagen, eller om du skal slå vejen forbi havnebassinnet.

Kontakt:	4.795.000
Ejerudgift pr. md.:	2.813
Udbetaling	240.000
Brt/nt ekskl. ejerudg.:	18.871/16.951
Bolig m ²	76 Grund m ² : 0
Stuer/vær:	1/3 Energi: B
Byggetår:	2019 Sag: IB-CH157

Boligmarkedet er særlig gunstigt for sælgere lige nu.

Skal vi også sælge din bolig?



Claus Haagensen
Butikschef Islands Brygge
Ejendomsrådgiver MDE.



Kom ind i din lokale Paulun Bolig Butik og hent en gratis 2021 kalender

Køberrådgivning eller salg af din bolig.

Alt samlet på et sted.

Vi hjælper dig igennem hele forløbet. Både når du skal sælge din bolig og købe nyt.



Eksklusivt enderækkehus med fantastisk tagterrasse

Knud Kristensens Gade 1, 2300 København S

Store, lyse rum, en vidunderlig tagterrasse med udsigt over Københavns Havn og en attraktiv beliggenhed på Islands Brygge. Hvis det lyder som en tillokkende treenighed, så kan det meget vel være jer, der flytter ind i dette lækre enderækkehus, som henvender sig perfekt til såvel parret som familien med et eller to børn. Området Beliggenheden er helt sublim. Her kan I starte dagen ud med en forfriskende dukkert ved Islands Brygge, gå lange, afslappende ture ved Amager Fælled eller cykle over Bryggebroen til alle Fisketorvets tilbud.

Kontakt:	8.698.000
Ejerudgift pr. md.:	4.811
Udbetaling	435.000
Brt/nt ekskl. ejerudg.:	34.128/30.659
Bolig m ²	155 Grund m ² : 124
Stuer/vær:	1/5 Energi: A2010
Byggetår:	2014 Sag: IB-CH142

Villa Splinterny ejerlejlighed på Enghave Brygge

Andrei Sakharovs Vej 11. MF., 2450 København SV

Velkommen til jeres funklenye nye hjem på Lyngholm. Her er ingen undskyldning for ikke at nyde livet. Særligt den langstrakte altan langs med boligens tre værelser og store stuemiljø serverer en uovertruffen udsigt over vandet i kanalen. Området Øriget på Engholmene tilbyder jer et liv i en moderne og aktiv kanalby, hvor alt, hvad jeres hjerter begærer, findes lige uden for døren. Her har I gavn af en nærliggende, integreret daginstitution med både vuggestue og børnehave, ligesom der også findes en skole knap én kilometer fra adressen.

Kontakt:	8.995.000
Ejerudgift pr. md.:	5.686
Udbetaling	450.000
Brt/nt ekskl. ejerudg.:	35.290/31.704
Bolig m ²	126 Grund m ² : 0
Stuer/vær:	1/4 Energi: A2020
Byggetår:	2020 Sag: IB-JF139

Paulun Amager
Sundbyvester Plads 2
2300 København S
amager@paulun.dk
tlf. 32 59 14 07

Paulun Tårnby/Dragør
Kongelundsvej 326
2770 Kastrup
taarnby@paulun.dk
tlf. 38 42 23 20

Paulun Islands Brygge
Islands Brygge 81D
2300 København S
bryggen@paulun.dk
tlf. 32 87 30 80

Paulun Bolig
Ejendomsrådgiver Niels Hald

www.paulun.dk

Advokat

FÜRST advokatfirma
Islands Brygge 26
2300 København S
32 63 04 80 · www.furst.dk

Apoteker

Islands Brygges Apotek
Islands Brygge 3-5 · 32 95 63 61
Mandag og tirsdag kl 9.30-17.30
Onsdag kl 9.30-18.00
Torsdag og fredag kl 9.30-17.30
Lørdag kl 9.30-13.30

Begravelse

Begravelsesforretningen Islands Brygge
Leifsgade 6
32 95 75 75 · www.info-bedemand.dk

Bryggens Begravelsesforretning
Amagerbrogade 155
Islands Brygge 13
32 55 55 55

Blomster

Blomstercirklen
Leifsgade 5
32 57 19 10 · www.blomstercirklen.dk

Isblomsten
Isafjordsgade 2
32 57 73 15

Børneaktiviteter

Cphdans
Njalsgade 23D · 50 15 60 00
www.cphdans.dk · info@cphdans.dk

Tigertræning
Leg, kamp og bevægelse.
Egilsgade 34 kld.
www.tigertræning.dk

Børnetøj

dinBuska
Gunløgsgade 19 kl. th.
32 54 55 51 · www.dinbuska.dk

Cykler

Bryggen City Cykler
Leifsgade 1 · 35 36 92 22
Man-fre 9-18 · 9.30-14.30

Bryggens Cykler
Gunløgsgade 23-25 · 32 96 14 11

Delebil

Bryggens delebilsordning
www.bryggebil.dk

Diætister

Klinisk diætist Vibeke Moustén
Kigkurren 8D, st. th.
21 96 51 00 · www.diaetistpraksis.dk

Dyreartikler

HPR reptiles Danmark ApS
Egilsgade 12, kld
Man – Fre 11.00-18.00
Lørdag LUKKET
92 43 01 77 · www.hpreptiles.dk

Ejendomsmæglere

EDC Poul Erik Bech
Holmbladsgade 34
32 54 32 54
www.edc.dk · www.poulerikbech.dk

Estate Amager – Eldrup & Bast
Islands Brygge 7
33 21 00 04 · www.estate.dk

Elektrikere

P. Kilding A/S
Egilsgade 40-42
32 54 56 91

Fodterapi

Klinik for fodterapi
Egilsgade 28, kld. tv
32 54 16 66

Foreninger

Bryggen For Alle (BFA)
www.bryggenforalle.dk

Islands Brygge Badminton
www.ibbadminton.dk
bryggensfjerbold@gmail.com

Fotografer

Fotograf Ricardo Ramirez
ricardo-ramirez.com
info@ricardo-ramirez.com

Fotohandlere

Njal Foto
Njalsgade 22
32 54 55 90 · www.njalfoto.dk

Frisører

Cabello
Grøn frisørsalon
Islands Brygge 21
32 12 70 03 · www.cabello.dk

Hair by Dahl
Islands Brygge 1B
32 54 81 02
Online-bestilling: www.hairbydahl.dk

Kim Q Hair Design
Fisketorvet Shopping Center Dæk 2
50 70 24 10 – OnlineBooking på
www.KimQHairDesign.dk

Saxkjær (A-huset)
Islands Brygge 79 F
32 96 43 43 · www.saxkjaer.dk

Fysioterapeuter

Havnestadsklinikens Fysioterapi
Speciale i ryg, nakke, skuldre, fertilitet
og genoptræning efter fødsel
41 40 10 94 · www.amj-fysio.dk

Genbrug

Genbryggen
Reykjaviksgade 2, kld.
Mandag & onsdag kl. 15-18
Lørdag kl. 11-14

Gulvservice

Falk Gulve fra A-Z
Din Lokale Gulvmand
31 10 45 10 · www.falk-gulve.dk

Historiefortælling

Historiedamen Mariane Josefsen
32 57 31 46
www.historiedamen.dk

Indretning

The Sweet Spot
v/ Laura Scheuer Trøstrup
www.thesweetspot.dk
laura@thesweetspot.dk · 41 60 60 20

Italiensk Is

Bravissimo-Bryggen Is og Kaffe
Islands Brygge 5
40 55 11 76

Lokalråd

Islands Brygge Lokalråd/
Bryggens Borgerforening
Beboerhjørnet – Leifsgade 7
www.islandsbryggeslokalraad.dk

Læger

Havnestadens lægehus
Annette Lemche, Natalie Fagerholt-Rønn
og Stine Hougaard Andersen
Kigkurren 8D st. th. · 32 64 18 56
www.havnestadens-laegehus.dk

Lægerne på Bryggen
Louise Engell, Britta Forslund, Lina Nyqvist
og Susan Rosenberg von Scholten
Kigkurren 8M, 4.
www.laegernepaebryggen.dk
32 96 77 76

Malerfirmaer

Kasper Hougaard
Hilversumvej 17, 2791 Dragør
21 67 51 95

Murere

BSA Byg v/ Toni Bergenhammer
Egilsgade 45, kld.
40 14 74 13
bsabyg@mail.dk

Politiske partier

SF – Socialistisk Folkeparti på Bryggen
Kontaktperson: Klaus Mygind,
Erik Eriksensgade 9, 6. th., 2300 S
24 69 28 45
klaus_mygind@br.kk.dk

Psykologer

Heidi Sahlgreen
Leifsgade 16, 5. th
26 55 28 27 · aktivforandring.dk

Rengøring

EMS – Euro-multiservice
Mobil: 29 72 94 48 · Tlf.: 36 95 94 02
E-mail: info@ems.dk · www.ems.dk

Rosenmetoden

Karen Vinding
Gunløgsgade 43, kld. tv.
26 25 49 40 · www.karenvinding.info

Skoler & institutioner

Fritidscenter Islands Brygge
Artillerivej 71 C
Tlf 32546388
www.bbu.dk e-mail: fcib@fcib.dk

Skønhedsklinikker

Smuk
Njalsgade 22
33 16 17 17 · www.smuk.dk

Smørrebrød

T.S. Smørrebrød
Islands Brygge 7
32 57 20 05 · www.tssmørrebrød.dk

Systuer

Shhhy vi sy'r
– også efter mål
Thorshavnsgade 22
32 54 35 36 · www.shhhy-vi-syr.dk

Tandlæger

Tandklinik på Islands Brygge
v/ Søren Nielsen, Mia Gram
og Anne-Grete Kruse
Kigkurren 8G, 1.sal
Tlf 32 57 75 44
info@islandtand.dk
www.islandtand.dk

Tryllekunstnere

Michael Frederiksen
magi@trylle-michael.dk
www.trylle-michael.dk
20 92 70 03

VVS

Dan Rasmussen VVS ApS
Gunløgsgade 21
Tlf 36 72 30 00

Islands Brygge Vand og Varme ApS
Tlf.: 25 34 34 34
islandsbryggevvs@hotmail.com

Zoneterapi

sanselig.dk
Zoneterapi til børn og voksne
Online booking
Gunløgsgade 3, kld. Tv.

Økobotikker

min helsekost
Islands Brygge 25
30 23 95 68
www.facebook.com/minislandsbrygge

Optagelse i Fagregisteret:
Send mail til fagregister@bryggebladet.dk
Pris: 420 kr. for 10 udgivelser med tre tekstlinjer
(maks. 35 anslag inkl. mellem-rum per linje).
Ekstra linjer: 80 kr. per linje.
Priser eksklusiv moms
Fagregisteret kan også ses på
www.bryggebladet.dk

OPSLAGSTAVLEN

Vi vil gerne bytte vores lejlighed med en større i boligforeningen Bergthora. Vi har en 2-værelses i Bergthoras-gade.
Nystandsatsat. Pris omkr. 1.1 mill. Hus-
leje 3500,- incl. vand + varme.
Vi søger en 3-værelses lejlighed på 1.
eller 2. sal i foreningen Bergthora.
Hvis det har interesse, så kontakt os
på mail:
jesartline@gmail.com

OPSLAGSTAVLEN til køb-salg-
bytte og lykønskninger. Opslag
på siden er gratis for private.
Dog koster boligannoncer 30
kroner i frimærker, der sendes
til Leifsgade 7. Skriv kort og
præcist til
redaktion@bryggebladet.dk.
Redaktionen forbeholder sig ret
til at redigere opslagene.

Her kan din annonce stå!

Test din viden om Islands Brygge

- Ved Deloitte's kontorbygning - mellem Deloitte og KL - er opstillet to skulpturer 'Odysseus' udrejse' og 'Odysseus' hjemkomst' der er udført af hvilken kendt billedkunstner?
a. Bjørn Nørgaard
b. Ingvar Cronhammar
c. Henry Moore
- 'Solskibet' af Harvey Martin er placeret i Havneparken lige ved Langebro. Det er skulpturens tredje placering i Havneparken. Inden den blev flyttet til Islands Brygge i 1994 var en placeret et andet sted i København. Hvor?
a. Kongens Nytorv
b. Kongens Have
c. Kongens Enghave
- Skulpturen 'Platons hule' i hvid marmor er opstillet ved siden af Kulturhuset i Havneparken. Hvem er kunstneren, der står bag værket?
a. Elmgreen & Dragsted
b. Christian Lemmerz
c. Thomas Dambo
- Ved legepladsen og petanque banerne i Havneparken finder man tre store betonsejl, i op til otte meters højde, som bruges som klatreskulptur. Klatreskulpturen er et samarbejde mellem Havneparkens arkitekter Annelise Bramsnæs og Poul Jensen og kunstneren Torben Helsinghoff. Den er udført af klatrefirmaet 'Abekatten'. Stregtegningerne på værket tager udgangspunkt i hvad?
a. Børnetegninger fra elever på Skolen på Islands Brygge
b. Nordiske mytologiske ornamenter
c. Egyptisk hieroglyffer

(se svarene på side 19)

Halldansgade-gangstere hænger på Sjælland

I sommeren 1935 plages Københavns omegn af en bølge af indbrud. De fleste af 'gangsterne' er unge knægte fra hovedstaden, og en af banderne styres fra en lejlighed i Halldansgade på Islands Brygge

Tekst: Mads Kristian Mikkelsen
Foto: Ricardo Ramirez
redaktion@bryggebladet.dk

Historien om 'gangsterne' fra Bryggen er meget lidt Al Capone'sk. Ingen makabre mord eller brutal vold, men derimod 9 unge fyre og en dame, som i løbet af én hektisk sommermåned udfører en håndfuld indbringende indbrud om dagen og til sidst bliver afsløret af deres egne 'gangstermetoder'.

Roskilde er temmelig langt fra at være Chicago. Eller bare noget der ligner. Men det er i Roskildes opland, gangsterne fra Bryggen starter deres korte karriere. Det er tidligt på sommeren '35. I løbet af et par uger gennemfører fire af bandens medlemmer, Gunnar, Hans, Henry og Carlo, omkring 15 indbrud og stjæler værdier til en svimlende sum af 4.000 kroner. Det går ud over små købmandsforretninger, brugsforeninger, vinhandlere, værtshuse og enkelte private hjem. Succesen er overvældende. Det hele går så let, at det næsten er for godt til at være sandt. Så de fortsætter, men er smarte nok til at flytte aktiviteterne. Den næste bølge rammer egnen omkring Frederikssund, og 'turnéen' slutter med en uges tid i Hillerød og omegn.

De bilende gangstere

Når Brygge-banden drager på togt, er det i stjålne biler. Aviserne kalder dem derfor 'de bilende tyve', men den betegnelse er ikke helt præcis, for bilerne stjæles i de områder, hvor de begår deres indbrud. Så de må vel have taget toget eller rutebilen derud.

Når bilen er fuld, kører de hjem til hovedstaden, læser byttet af ved lejligheden i Halldansgade og parkerer køretøjet et tilfældigt sted. Det bliver deres fald eller i hvert fald én af årsagerne til afsløringen, for selv ordensmagten kan selvfølgelig godt regne ud, hvor der skal kigges hen for at finde ugeringsmændene.

Det skal siges til gangsternes ros, at de lugter lunt og ændrer taktik; i stedet for at stjæle deres transportmidler, så lejer de dem. Smart, men dyrt.

Som du måske selv har erfaret i dit eget liv, så varer intet evigt, slet ikke lykken, og da slet ikke hvis man er tyv. På et tidspunkt går den ikke længere, så man kan lige så godt lade være med den slags. Så er historiens morale vist også slået godt og grundigt fast, ligesom den blev i tidens aviser,

som gav den fuld gas med afskrækkende historier om det lidet glørværdige gangsterliv.

Banditter i og uden habitter

Men hvad er det så, de stjæler derude i provinsen? Jo, det er selvfølgelig spiritus og tobak – i rigelige mængder. Cigaretter, cigarer, vin og brændevin, og dyrt tøj, når de falder over den slags. Vi befinder os på bagkanten af den Store Depression, arbejdsløsheden er høj og luksusvarer svære at få råd til for de fleste.

Stjålne varer har selvfølgelig kun en værdi, hvis man kan komme af med dem. Og i 1930'ernes København gør man det bedst hos sømændene i Nyhavn.

Her fanger to unge mænd en søndag i starten af august et par patruljerende betjentes opmærksomhed. Dels står de på gaden blandt sømænd og letlevende da-

mer og sælger sprut og cigaretter til 'indbrudspris', som det hedder. Det er selvfølgelig mistænkeligt, men ikke noget særsyn i Nyhavn, som stadig på den tid er en 'arbejdshavn', selv om priserne er en del lavere end selv de billigste røverkøb: En stor pakke cigaretter kan fås for 20 øre og en halv flaske brændevin for 2 kroner.

Det er gangsternes egen 'smartness', der fælder dem. For at undgå at vække opmærksomhed runder de to gadesælgere med jævne mellemrum ind i en nærliggende baggård og skifter tøj. Som der står i en af Social-Demokratens artikler om banden: "Snart i jakke, snart uden, til tider med hat, andre gange uden, med slips, uden slips, i blå eller i brunt".

Tyvecentralen i Halldansgade

Betjentene Oxbøll og An-

dersen fra Antonigade Politistation slår til og hiver knægtene ind til forhør. Hårdkogte 'gangstere' som de er, nægter de to arrestanter selvfølgelig alt, men til sidst bryder de sammen og erkender, at de har hentet varerne hos en kammerat i Halldansgade.

Da Oxbøll og Andersen banker på døren i Halldansgade 45, er det en fru Hansen, der lukker op. Hun kender naturligvis intet til de to unge handelsmænd, eller til at man skulle kunne skaffe sig sprut og tobak på adressen. Der kommer ganske vist af og til nogle unge gutter på besøg til en bajer eller en kop kaffe, men intet andet, og den omtalte 'kammerat' kan betjentene ikke komme til at tale med. Han er nemlig for tiden bosiddende i Vriddsløse.

Et vognlæs tyvekoster

Da betjentene har hørt på fru Hansens forklaring, me-

ner de nu alligevel, at der er grund til at kigge indenfor i lejligheden. Og sjovt nok er den fuld af lækre sager: Cigaretter, brændevin, tøj. Så fuld, åbenbart, at man efter ransagningen kan fylde en hel vogn med tyvekoster.

Fru Hansen ryger med på stationen under vrede protester, og to betjente placeres på vagt i lejligheden. På mindre end et døgn får de besøg af hele syv 'gangstere', som kommer med nye leverancer. De fleste af dem forsøger sig med fantasifulde forklaringer, men én mand, som åbenbart har været bandens faste chauffør, opgiver med det samme ethvert forsøg på at komme med udflugter. Han har nemlig lommerne fulde af avisudklip om bandens bedrifter og indrømmer straks alt. Chaufføren er den sidste af de i alt 10 'gangstere' til at gå i fælden. Efter at have sat sine kammerater af i Halldansgade skal han nemlig en tur til

Christianshavn for at aflevere den lejede bil.

Brændevin på tanken

Ifølge tidens aviser ligger Halldansgade-bandens medlemmer i mere eller mindre konstant krig indbyrdes. Nogle fungerer som tyve, andre som hælere, mens fru Hansens mand, som hun vist i virkeligheden kun er forlovet med, og hans bror leder og fordeler arbejdet – og hver især mener, at de fortjener en større del af udbyttet.

Måske er de bare skuffede, for hvis man skal tro Social-Demokraten, er priserne på det sorte marked så lave, at de får mindre end en tiendedel af værdien for varerne. Det er et hårdt liv at være gangster! Det får man i avisernes artikler et lille indblik i, for eksempel om et plyndringstogt på Roskildeegnen, som går galt, da den motorcykel med sidevogn, tyvene har forsøgt sig med, løber tør på hjemvejen. Tyvene forsøger at køre videre på en flaske af den brændevin, de har stjålet, men til sidst giver motoren op, og de stakels gangstere må efterlade både motorcykel og tyvekoster og trasker hjemad til fods.

Dømt

Da de fleste af bandens forbrydelser er begået på Roskildeegnen, er det der, sagen skal for retten. Knap en måned tager det at komme frem til en kendelse:

Bandens ledere, 'Jensen' og 'Bagge', idømmes henholdsvis et og halvdans års fængsel, mens resten får mellem to og fire måneder. Det lyder måske som milde domme, men samtidig fradømmes de deres borgerlige rettigheder i op til ti år. Det kunne man dengang.

Aviserne fra København og omegn i sommeren 1935 er fulde af beretninger om såkaldte 'gangsterbander' og deres hærgen. Når man læser lidt nærmere, viser det sig som regel hurtigt, at 'gangsterne' slet ikke er så barske endda, og det gælder i den grad også banden fra Halldansgade. Bortset fra fru Hansen og hendes forlovede har ingen af bandedmedlemmerne en fast bolig, de er alle arbejdsløse og giver i det hele taget mere indtryk af at være nogle amatører i en branche, som de slet ikke er skabt til.

Den skyldige dør. For et lille århundrede siden var Halldansgade 45 tyvekostcentral for en gruppe amatør-gangstere.





HANS TAUSENS KIRKE

www.islandsbryggessogn.dk

AFLYST

"Aflyst." Det ord tror jeg, vi alle er ved at være godt trætte af. Det er fællesskabet, som er aflyst. Og vi mærker mere end nogensinde, at det vigtigste i et menneskeliv er relationer. Jeg savner alle dem, jeg plejer at holde gudstjeneste sammen med. Jeg savner mine konfirmander, selv dem, der har svært ved at høre efter. Jeg savner kirkekaffen. Ja, selv møder savner jeg.

For både som mennesker og som kristne har vi brug for hinanden. Vi kan hver især forsøge at bruge krisen positivt til bøn og eftertanke og se efter Guds nærvær i det hele. Men lige nu har vi brug for hjælp til at stå de kommende måneder igennem. En samling digte/bønner af Helle S. Sættrup hedder "Send flere engle."

Den form for engle, de fleste af os oplever, kommer til os i form af andre mennesker, der på Guds vegne hjælper og støtter os og dermed videregiver Guds kærlighedsbudskab. Så jeg beder også: Gud, send flere engle.

Sognepræst Ghita Katz Olsen



Foto: Ussama Azam.

GUDSTJENESTER

Søndag den 14. februar kl. 11
Andagt ved sognepræst
Lars Ahlmann Olesen

Søndag den 21. februar kl. 11
Andagt ved sognepræst
Ghita Katz Olsen

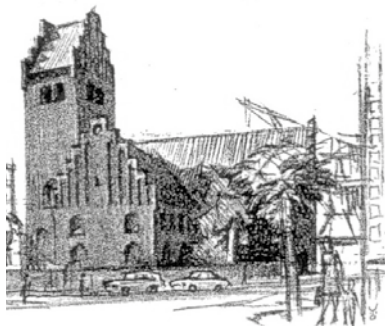
Søndag den 28. februar kl. 11
Andagt ved sognepræst
Lars Ahlmann Olesen

Søndag den 7. marts kl. 11
Gudstjeneste ved sognepræst
Inger Lundager

Søndag den 14. marts kl. 11
Gudstjeneste ved sognepræst
Ghita Katz Olsen

Søndag den 21. marts kl. 11
Gudstjeneste ved sognepræst
Michael Krogstrup Nissen

Søndag den 28. marts kl. 11
Gudstjeneste ved sognepræst
Lars Ahlmann Olesen

Torsdag den 1. april kl. 11
Skærtorsdags-gudstjeneste
ved sognepræst Inger Lundager

Fredag den 2. april kl. 11
Langfredags-gudstjeneste ved
sognepræst Lars Ahlmann
Olesen



Sognepræst Ghita Katz Olsen (Kbf.)
Tlf. 32 54 03 94 – mail: gho@km.dk
Mandag fredag

Sognepræst Lars Ahlmann Olesen
Tlf. 29 12 84 14 – mail: lao@km.dk
Mandag fredag

Sognepræst Per Ramsdal
Tlf. 20 18 39 91 – mail: pr@km.dk
Mandag fredag

Provst og sognepræst
Michael Krogstrup Nissen
Tlf. 51 17 47 27 – mail: mkni@km.dk
Mandag fredag

Sogne- og studentpræst
Inger Lundager
Tlf. 40 14 64 26 – mail: ilk@km.dk
Mandag fredag

Organist Britta Bugge Madsen
Tlf. 27 12 14 09
mail: brittabuggemadsen@gmail.com
Mandag fredag

Facebook: Hans Tausens Kirke,
Islands Brygges Sogn

Kirkens kontor
Kigkurren 8C 2. th.,
2300 Kbh. S. Tlf. 32 57 41 96.
islandsbrygges.sogn@km.dk
Hverdage kl. 10-13,
tirsdag tillige kl. 16-18.
Lørdag lukket.

Burchhardts Begravelsesforretninger

Amager & Sundby Ligkistemagasin
Italiensvej 16, 2300 Kbh. S, Tlf. 32 55 20 09

Christianshavns Ligkistemagasin
Prinsessegade 21, 1422 Kbh. K, Tlf. 32 54 01 44

Tårnby Begravelsesforretning
Amager Landevej 49,
2770 Kastrup, Tlf. 32 52 77 87

Træffes alle dage.
Aftaler træffes
også gerne
i jeres hjem.



www.burchhardt.dk



Begravelse



Bisættelse

Alle aftaler træffes gerne hjemme hos Dem

**Bryggens
Begravelsesforretning**

Amagerbrogade 155 · Islands Brygge 13

tlf. 32 55 55 55 · døgnvagt



BEGRAVELSESFORRETNINGEN
ISLANDS BRYGGE
DOGNVAGT 32 95 75 75

En smuk og værdig afsked
Aftale træffes gerne i Deres hjem



Allan Nielsen

Leifsgade 6 - 2300 København S
www.info-bedemand.dk
Email : bedemand@info-bedemand.dk

BRYGGEBLADET

www.bryggebladet.dk

FIND OS PÅ:

Parkering til bryggeboerne



Af: Jakob Næsager, gruppeformand og politisk leder for Det Konservative Folkeparti

Det skal ikke gå ud over familien, at der mangler parkeringspladser på Bryggen. Derfor skal der være parkeringspladser nok til alle, der bor på Bryggen. Ingen skal bruge tid på at lede efter en parkeringsplads – den tid skal man kunne bruge på sin familie. Parkeringspladser er velfærd og tid til familien.

På Bryggen er der flere steder flere biler, end der er parkeringspladser. Den ubalance skal der rettes op på. Vi konservative vil gerne skaffe parkeringspladser til bryggeboerne.

Socialdemokraternes nye overborgmesterkandidat vil gerne fjerne hver tredje parkeringsplads på gaderne. Det dur ikke. Kun hvis hver eneste parkeringsplads erstattes med en ny parkeringsplads i et parkeringshus, enten over eller under jorden. Vi konservative vil

gerne være med til at flytte parkeringspladserne væk fra gaderne og ind i parkeringshuse, men der er én væsentlig betingelse, og det er, at der er parkering til hver eneste beboer med bil. Vi vil gerne flytte parkeringspladser ind i parkeringshuse, men vi vil ikke nedlægge parkeringspladser.

Det vil være godt, at gaderne kan bruges til andet end parkering, men det forudsætter, at hver eneste parkeringsplads erstattes

af et parkeringshus og gerne et parkeringshus med elladestandere, så endnu flere får lyst til at skifte til en elbil.

Parkeringspladser er velfærd og en forudsætning for, at København fungerer i hverdagen.



FACEBLADET

Find Bryggebladet på Facebook og bliv venner med os dér! Her kan du følge med i vores opdateringer og give os tip om vores lokalområde.

FIND OS PÅ:

Test din viden - svar

1. (a). Bjørn Nørgaard. Den ene skulptur er lavet i bronze – den anden i hvid poleret marmor.
2. (b). Værket stod først i Kongens Have. Solskibet er også kendt under navnet 'Arken'. Tidligere har den være

opstillet på en græsplæne og på legepladsen i Havneparken.
3. (b). Christian Lemmerz.
4. (b). Nordiske mytologiske ornament.

Nyt fra bryggenet

Foreningen Bryggenet · Leifsgade 7 · 2300 København S
www.bryggenet.dk · info@bryggenet.dk
Kundeservice: 71 74 23 00 · kundeservice@bryggenet.dk

Har du ikke Bryggenet endnu?

Hvis du ikke har et Bryggenet-stik i din lejlighed, er det højst sandsynligt fordi du bor i en af de boligforeninger på Islands Brygge, der endnu ikke er med i Bryggenet. Du kan forhøre dig hos din bestyrelse om din boligforening allerede er med i Bryggenet eller de evt. er i dialog om at blive tilsluttet.

Hvis din ejendom ikke er med i Bryggenet endnu, så har I stadig mulighed for det. Send os en mail på info@bryggenet.dk om hvem, hvor og hvor mange, I er, så tager vi gerne en snak med jer om, hvad der skal til for at netop I kan få Bryggenet.

Du kan også læse mere om, hvordan din ejendom kan få Bryggenet på vores hjemmeside: <http://bryggenet.dk/ombryggenet/indmelding/>.

Er der noget galt?

Hvis du oplever driftsforstyrrelser, eller andre fejl på Bryggenet, bør du gøre følgende:

1. Se, om fejlen er registreret på Bryggenets hjemmeside eller i Bolig:nets app.

2. Undersøg, om dine naboer har oplevet samme fejl. Det kunne jo være, at det f.eks. blot er dit fjernsyn, din router eller dit kabel, der er i stykker.

3. Hvis du oplever internetproblemer så genstart din router.

4. Kontakt Kundeservice. Du kan kontakte Kundeservice pr. e-mail eller telefonisk.

Kundeservice

Kundeservice kan hjælpe dig med tilmelding og framelding af tjenester, faktura og abonnementsvilkår.

Det er også Kundeservice du skal kontakte, hvis du vil melde om fejl på de tjenester du modtager.

Husk at oplyse dit kundennummer når du henvender dig til Kundeservice.

På telefonen (71 74 23 00) ydes der personlig betjening mandag til fredag kl. 09:00-20:00.

Du kan også sende en e-mail til kundeservice@bryggenet.dk.

Bryggenets priser

Internet
Op til 1Gbit/s: 65 kr./md.
(500/500 Mbit/s garanteret)

Tv
Grundpakke: 167 kr./md.
Mellempakke: 372 kr./md.
Mellempakke med Bland Selv: 372 kr./md.
Fuldpakke: 500 kr./md.
Fuldpakke med Bland Selv: 500 kr./md.

Telefon:
Forbrugsafregnet: 0 kr./md.
Flatrate: 49 kr./md.
Flatrate mobil: 99 kr./md.

1000/1000
Mbit/s
65 kr./md.



Læs mere på
bryggenet.dk

Vinterdannelse

Kong kulde er her – vi er alle forpligtet til at udnytte vinterens vidunderlige virkemidler

Tekst og foto: Thomas Neumann
redaktion@bryggebladet.dk

Der er lige blevet skrevet et større papir om Naturdannelse hos børn. Her og nu skal børn erfaringsmæssigt vinterdannes, og ældre modeller har også godt af at udforske denne årstid.

Var forleden ude med den ret voksne søn på Fælled, lige før frosten gjorde alle små og store vandpytter gennemfrosne. Heldigvis kunne han af erfaring spotte de sikre og mindre sikre – og naturligvis skulle de knagende pytter prøves. Det sidste er vigtige lømmelstreger og læring, den første naturdannelse. Alle forældre er forpligtet til at gå ud med børn i alle aldre og prøve isen af.

Det skal være en naturlig del af rygsækken, hvornår is holder, hvornår den er glat eller ej. Frosten er her længe. Så skøjt, hop, tramp, slå med kæppe og så videre. Det er materialelære, som børn ikke rigtig har for tiden. I kan fryse en gryde med vand og en grydeske,

pind eller snor i – for at have et håndtag. Hæld varmt vand på gryden og hokus pokus, så har I en curlingis-sten – som I kan tage med på kanalerne. Tænk selv koste, afmærkning med mere.

De fleste forældre er ganske kuldekompetente, men læs alligevel her. Børn får intet ud af vinternaturturen, hvis de fryser. Så husk 2-3 lag, gerne med uld, ingen bare stykker hud og ekstra vanter. Tag noget varmt at drikke og en kiks med, så er der basis for et par timer.

Allervigtigst er det, at de voksne også tager alt på, hvad de ejer, så de ikke er showstopperne. Fælled og de frosne kanaler er også åbne om aftenen. Det er stemningsfuldt at være i sneen (de 5 millimeter) og kulden i tusmørket. Det bliver aldrig rigtigt mørkt på Fælled, og børn ser strålende.

Svanesang

Den grimme ælling kommer hjem til en gammel dame og hendes kat, da alt fryser til. Men svaner og



mange andre fugle er generelt ret kompetente. Når deres vandhuller fryser til der, hvor de skaffer mad fra, så er der udveje. Svanens fjerdragt er virkelig varm, og de stikker hoved og halsen ind under vingen og er i den bedste dunpose. De kan let ligge på isen i frost i 10 dage, hvis de har fedt nok at forbrænde, og ingen forstyrrer dem. Hvis deres instinkter er i orden, eller de er sammen med nogle ældre svaner, vil de efter noget tid flyve ud til åbent vand, hvor de vil genoptage spiseriet.

De fleste fugle har en hård tid nu. Gærdesmutteren, som er mange steder på Fælled, er vores næstmindste fugl og en frysefætter. Dens overflade i forhold til volumen er så lille, at den mister meget energi. Hvis der ikke er mega meget energirigt mad, så går den til grunde hurtigt; snøft. Men generelt lider alle fuglene nu, og de svageste bukker under. Dog leverer de overlevende fugle så meget afkom i sommerens løb, at antallet af fugle, der går vinteren i møde, er ret konstant, lige

Lukketid – svanerne fotograferet dagen før deres spisekammer frøs til.

meget hvilken slags vinter deres ophav kom igennem.

Salamimetoden

Fælled bliver åbenbart mindre nu. Vores naturbaghave af en gave bliver hele tiden reduceret. Alle os voksne på Islands Brygge må kigge kritisk på egen



NEUMANN'S
NATUR

gerning. Mange bor i ejerboliger, som ikke bliver mere værd, hver gang man fjerner lidt af deres herlighedsværdi. Alle lejere, andelshavere og boligejere – vi må på tværs af vores alder, indkomst og politisk overbevisning hjælpe hinanden fremover. Med at være aktive over for vores politikere med mere og påvirke dem i de næste beslutninger. Om få år skal vi sikkert have supercykelstier på tværs af Fælled, to-tre bålhytter, et par store skoleshelters, to naturbørnehaver, et traktørsted, en naturskole, en motionshandlebane, et udkigstårn, en hundefritløbsindhegning, en lysløjpe til aftenjoggerne, en masse skilte og touchskærme, der fortæller om naturen og aktivitetsmulighederne. Alle tænkte eksempler er jo gode isoleret set og svære at argumentere imod. Salami kan være ret lækker men er skidt for klimaet, og salami metoden er bare skidt.

LokalBolig

Islands Brygge

Måske har vi allerede køberne til din bolig!

Mathias søger en lejlighed med 3 værelser på Islands Brygge, gerne med kig til vand samt stor altan.

Hans budget er op til kr. 5.000.000 kr.

Susanne søger en 2 værelses lejlighed på Islands Brygge.

Lejligheden skal være min. 60 kvm. og hendes budget er op til 3.500.000 kr.

Ungt par har netop solgt deres lejlighed, og søger et rækkehus på Rundholtsvej.

Kontakt os for nærmere information, hvis du ønsker at sælge.



Solgt af LokalBolig på kun 16 dage

CARL TH. ZAHLES GADE 4, 1 TV • 2300 KØBENHAVN S

KONTANT: - • EJERUDGIFT/MD.: -
UDB.: - • B/N EX. EJERUDG.: -/-

B

På første sal i en flot ejendom fra 2005 møder I denne nydelige lejlighed, der kan bryste sig af en fremragende beliggenhed ikke langt fra kajen ved Islands Brygge samt en vel-disponeret planløsning i form af et soveværelse med walk-in-closet og en stor, rummelig stue. Prikken over i'et er den solrige altan. Hjemmet centrerer sig omkring det anseelige opholdsrum, der udgøres af stue og køkken i skøn forening. Køkkenets enkle udtryk spiller fint sammen med det rige lysindfald, som modtages via de to sæt franske døre. **SAG: 10-X0001127**

EJER-LEJL.

BOLIG 92 M²

ETAGE 1.

STUER/VÆR. 1/1

OPFØRT 2005

**GÅR DU MED SALGSTANKER?
- SÅ RING TIL LOKALBOLIG**



LokalBolig

3630 1555