



### Byens mand

Biodiversitet hører ikke til i byen men på landet, mener Ole Birk Olesen, der er spidskandidat for Liberal Alliance ved kommunalvalget.

SIDE 10 og 11



### Pizza to-go

I en baggård på gamle Bryggen bager Mads Kristian Mikelsen pizza til sine naboer, der også får en røverhistorie med på vejen.

SIDE 12



### Vandrehjem er gået konkurs

Med aftalen om byggeriet af Vejlunds Kvarter var vandrehjemmet på fælledens dage talte. På grund af nedlukning indtraf døden endnu hurtigere.

SIDE 15

# BRYGGEBLADET

25. FEBRUAR 2021  
29. ÅRGANG

NR. 4

## Dansk Folkeparti støtter krav om folkeafstemning om Amager Fælled

**Amager Fælleds Venner** har flere gange demonstreret mod byggeplanerne på Fælleden. Sammen med Danmarks Naturfredningsforening kæmper de nu for at få udskrevet en folkeafstemning om spørgsmålet.

Foto: Ricardo Ramirez



Tusindvis af københavnere har skrevet under på et forslag om en kommunal folkeafstemning om byggeriet på Amager Fælled. Dansk Folkeparti bakker op om kravet og vil tage det op i forligskredsen, der har vedtaget byggeplanerne. Flere af de øvrige forligspartier er skeptiske.

Side 4



## DIN TANDLÆGE PÅ ISLANDS BRYGGE - NÆRVÆR OG PERSONLIG SERVICE

Kigkurren 86, 1. sal, København S  
+45 32 57 75 44 - islandsbrygge@tandlaegen.dk - tandlaegen.dk/islandsbrygge



Går du med salgstanker? - Så ring

# 52 90 00 12

-for en uformel snak

Personligt og nærværende boligsalg fra A-Z  
- TIL FAST LAVT SALÆR -



**David Lorentzen**

Indehaver - Islands Brygge & Ørestad  
Tlf. 70 254 264 - david@minbolighandel.dk

## Amagers rammemand

Kære kunder

Vi har ikke en onlineshop, men har du en forespørgsel på indramning / skifterammer du ønsker at købe, så kontakt os på Tlf. 32590088  
Mail: [kjaerulff@kjaerulff-tietze.dk](mailto:kjaerulff@kjaerulff-tietze.dk)  
Sms 22 25 61 89

Betaling via mobilepay 211121

Når varen er betalt kan du afhente den (efter nærmere aftale) ude foran butikken  
Vi er i butikken mandag til fredag 8 til 15.

Venlig hilsen Kjaerulff Rammer [kjaerulff@kjaerulff-tietze.dk](mailto:kjaerulff@kjaerulff-tietze.dk)

*Kjaerulff*  
IN-RAMMER

Grundlagt 1987

Åbent: man-fre 08.00-15.00  
Oliebladsgade 5 · 2300 S · 32 59 00 88

## NYBOLIG ER NR. 1 FLEST SALG KORTESTE SALGSTID

Skal vi også sælge din bolig?

- Blandt alle ejendomsmæglere beliggende på Islands Brygge\*



**Nybolig Islands Brygge**

Vestmannagade 1 · 2300 København S  
Tlf. 3259 7749 · 2302@nybolig.dk

\* ifølge boligsiden.dk - find mægler d. 14-09-18 - ejerlejligheder solgt de sidste 12 måneder i København S

Alt i gulvafslibning og gulvbelægning

**FALK GULVE**  
fra A-Z

Din lokale gulvmand  
☎ 3110 4510  
Se vores hjemmeside [www.falk-gulve.dk](http://www.falk-gulve.dk)

## Folkeparti for folkeafstemning

Leder: Andreas Kirkeskov  
redaktion@bryggebladet.dk



At Dansk Folkeparti pludselig meddelte, at partiet deler ønsket om en folkeafstemning om byggeriet af Fælledby, kommer som en overraskelse. Det er også en gratis omgang. Hvem ved deres fulde fem forestiller sig, at et flertal i Borgerrepræsentationen skulle være så optændt af demokratisk idealisme, at det ville risikere at lade befolkningen underkende flere års politi-

ske aftaler, sprænge budgetaftalen fra 2018 til atomer og efterlade kommunen med et stort set uløseligt økonomisk dilemma?

Dansk Folkeparti gik som bekendt selv med i forliget om Fælledby, og uden de kvababelser som SF og Det Radikale Venstre havde om aftalen. Når Dansk Folkeparti nu, i borgerinddragelsens navn, erklærer sig rede til at arbejde for, at forligskredsen i fællesskab skal ophæve aftalen, er det ikke af hensyn til naturen. Partiets spidskandidat frem mod kommunalvalget, Finn Rudaizky, siger, nærmest i samme åndedrag, at han havde foretrukket et byggeri nær Sundby Metro Station. Altså på Strandengen.

Det er ikke første gang Dansk Folkeparti har gjort sig til over for de københavnere, der kæmper for fælledens bevarelse. Det bliver ofte fremhævet, at daværende Kultur- og Fritidsborgmester Carl-Christian Ebbesen (DF) for år tilbage støttede et forslag om at stoppe alle undersøgelser af mulige byggegrunde på Fælleden. Et forslag som både SF og Radikale stemte imod. Det man bejligt glemmer er, at samme Carl-Christian Ebbesen kort før valget i 2017 modsatte sig en totalfredning af Strandengen, fordi det ville umuliggøre hans ønsker om urtehaver, parker og sansenhaver på området. Så Dansk Folkeparti deler måske nok ønsket om en folkeafstemning. Men Dansk Folkeparti er ikke Amager Fælleds venner.

## Brand i Bryggens Bastion

Mandag formiddag opstod der brand i en bygning under opførelse i området Bryggens Bastion. Ingen kom til skade, og branden blev hurtigt slukket

Tekst: Andreas Kirkeskov  
Foto: Jean Gauthier  
redaktion@bryggebladet.dk

Som om der ikke var bøvlnok med byggeriet af Bryggens Bastion i forvejen,

opstod der mandag formiddag brand i nabobygningen til det skandaleramte Njals Tårn. Bygningen er under opførelse og derfor ubeboet.

– Der opstod meget kort-

varigt en mindre brand i nogle byggematerialer på taget af et af de byggerier, der er under opførelse på Bryggens Bastion, oplyser Henrik Bo Bach fra Bach Gruppen A/S og uddyber:

– Branden opstod i nogle endnu ikke opsatte flamingoplader. Det var forholdsvis udramatisk, men da de osset meget kraftigt, så det betydeligt voldsommere ud, end det var.

En håndværker, der gik på stedet, opdagede branden, og beredskabet var på stedet og fik slukket branden indenfor meget kort tid. I en periode var en del af Njalsgade dog spærret for biltrafik.

– Der er ikke umiddelbart sket nogen skade, men der er nok behov for lidt rengøring af facaden, siger Henrik Bo Bach



**Trods kraftig røgudvikling** nåede ilden ikke at tage rigtigt fat, da der mandag formiddag i sidste uge opstod brand i et byggeri på Bryggens Bastion.

## HOFOR lægger nye rør under havnen

To vandrør i rustfrit stål skal skiftes ud med plastikrør for at imødegå fremtidige problemer. Derfor har HOFOR afspærret en del af Havneparken frem mod sommeren

Tekst: Andreas Kirkeskov  
Foto: Ricardo Ramirez  
redaktion@bryggebladet.dk

Pladsen lige syd for Kulturhuset Islands Brygge i Havneparken er afspærret frem til maj. Det skyldes, at HOFOR arbejder på at udskifte to af vandrørene, der løber i en underjordisk tunnel under havnen mellem Islands Brygge og Kalvebod Brygge.

Vandrørene, der blev lagt for et år siden, har vist sig ikke at være egnede, og derfor skal de skiftes ud nu. Rørene er af rustfrit stål og af samme type som de rør, man bruger på vandværker. Metalrør er normalt den type rør, der fungerer bedst, når rørene skal ligge frit, i modsætning til rør der ligger i jorden, hvor plastik er at foretrække.

### Højtryk

Men det har vist sig, at vandet i metalrørene under havnen ikke opfører sig helt, som HOFOR oprindeligt havde forventet. På et vandværk er rørene helt fyldt, og vandet flyder ved et kraftigt flow hele tiden. Men rørene i tunnelen mellem Islands Brygge og Kalvebod Brygge er tilpasset det behov for drikkevand, som Amager kommer til at have i fremtiden, når alle de igangværende byggeprojekter engang er færdige, og folk er flyttet ind. Kort

fortalt vil det sige, at rørene er for store til det vandbehov, der er netop nu, så der er ikke tryk nok på. Vandet står simpelthen for stille, og det kan medføre, at det rustfrie stål på sigt kan tære.

HOFOR understreger, at der ikke har været problemer med drikkevandet endnu. Men for at være på den sikre side har man altså valgt at skifte rørene nu, for at undgå at der går hul på dem senere.

### Plastikmodel

De nye rør, der nu bliver lagt i tunnelen, er af plastik men af en type, som HOFOR har

testet, for at sikre at de kan ligge frit.

Det første rør forventes udskiftet i slutningen af maj, hvor HOFOR vil fjerne byggepladsen, så området er frit til afbenyttelse i sommerhalvåret. Efter planen bliver det andet rør skiftet til efteråret. Arbejdet skrider dog hurtigt frem, så HOFOR kan ikke afvise, at man kan nå at få ordnet begge rør allerede inden sommersæsonen.

– Vi er kede af, at vi igen skal fylde på Bryggen, og arbejder så hurtigt vi kan, så byggepladsen kan være væk, inden det bliver sommer, siger projektleder

Bjarne Gislason og tilføjer om forspringet i forhold til tidsplanen:

– Hvis det bliver ved med at gå sådan her, så kan det være, at vi kan nå at blive færdige med det andet rør lidt ind i juni – men så slipper I til gengæld for os til efteråret.

**HOFOR** udskifter vandrørene under havneløbet.

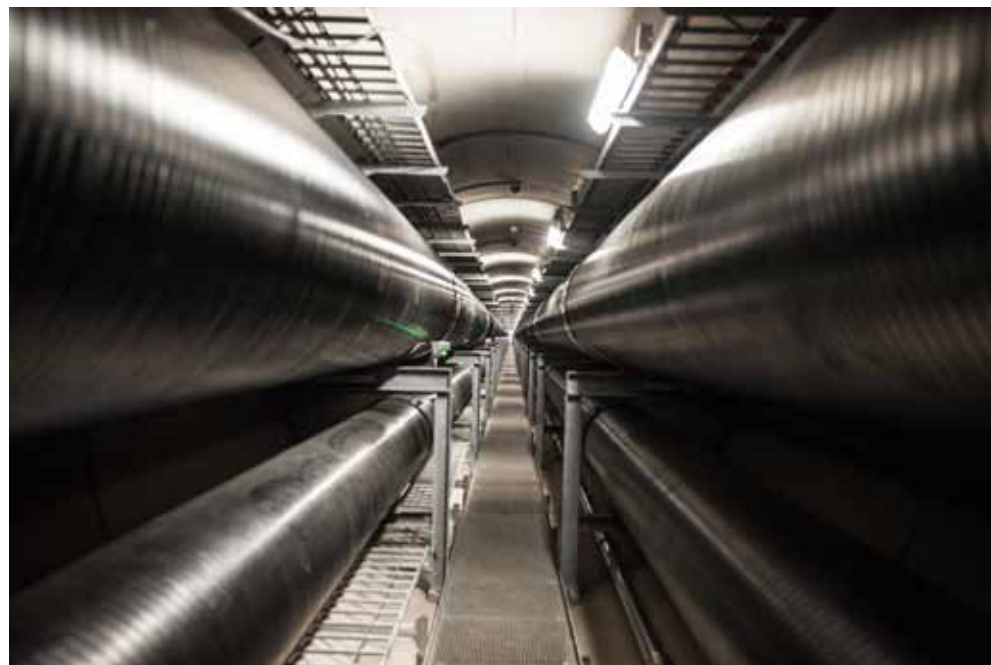

**BRYGGEBLADET**

www.bryggebladet.dk

FIND OS PÅ:

**BRYGGEBLADET**

Beboerhjørnet  
Leifsgade 7 · 2300 København S  
Telefon: 20 68 11 62 (hverdage mellem 9-16)  
redaktion@bryggebladet.dk · annoncer@bryggebladet.dk  
facebook.com/bryggebladetavis · bryggebladet.dk

Udgiver: Bryggebladet

Redaktør: Kenneth Dürr (bum), Andreas Kirkeskov (AK47) (ansv.)

Redaktion: Aleksander Thastum, Marianne Barfod (kisser), Vanessa Wolter, Jørgen Østergaard, Philip Thinggaard, Victoria Bloch Blytt Sandstad, Anne Kirstine Rasmussen, Hans Buhl, Mads Kristian Mikkelsen

Fotos: Ricardo Ramirez og skribenterne i øvrigt

Webmaster: William Gauthier

Annoncer: Kenneth Dürr 60 60 91 16

DTP: Jens Burau (supergreen.dk)

Korrektur: Asger Jeppesen(aj)

Administration: Karsten Poulsen

Tryk: Sjællandske Medier, Holbæk

Oplag: 9.700

Distribution: Freja Lind (ansv.)

Bladet omdeles: Islands Brygge, Ørestad Nord, Havneholmen, Kalvebod Brygge, KUA og sydspidsen af Christianshavn samt til butikker, cafeer, hoteller og kontorer i områderne.

Næste nummer udkommer: 10. marts

Deadline: 4. marts

# Apoteket flytter ind i Flying Tiger

I slutningen af marts flytter apoteket til nye lokaler på hjørnet af Njalsgade og Thorshavnsgade. Flytningen giver bedre plads og bedre adgang for kørestolsbrugere

Tekst: Andreas Kirkeskov  
Foto: Ricardo Ramirez  
redaktion@bryggebladet.dk

– Det vigtigste er, at kravet til handicapvenlig indgang kan blive indfriet. I vores nuværende lokaler har det været et problem i mange år, forklarer apoteker Sam Salah, der har bestyret apotekerne på henholdsvis Islands Brygge, i Fields og i Store Kongensgade siden oktober sidste år.

Men fremover kommer han og hans ansatte til at lange medicin over disken samt udføre antistoftests, vaccinere mod influenza, give instrukser til inhalationsdevices og afholde medicin- og compliance-samtaler i nye lokaler på hjørnet af Njalsgade og Thorshavnsgade. Omkring slutningen af marts flytter apoteket nemlig ind i den hjørnebutik, hvor Flying Tiger-imperiet blev undfanget for 32 år siden. Lokalerne har stået tomme, siden dimsebutikken lukkede i oktober, men snart kommer hylderne til at bugne med

plejeprodukter og håndkøbsmedicin med mere.

## Beliggenhed, beliggenhed, beliggenhed

Ud over at det bliver godt at blive fri for de dumme, høje trappetrin, der har gjort adgangen til det nuværende

apotek bøvlet for gangbesværede, ser Sam Salah frem til at bo mere centralt på Islands Brygge.

– Beliggenheden vil være den store forandring, da vi kommer tættere på bryggeboerne, tættere på biblioteket og tættere på dagligvarebutikkerne. Desuden er busstoppestederne et stenkast fra apoteket.

Den endelige åbningsdato ligger ikke helt fast. Sam Salah gætter forsigtigt på den 29. marts eller umiddelbart derefter.

**Flying Tigers** gamle hjørnebutik på hjørnet af Thorshavnsgade og Njalsgade bliver nyt hjem for Islands Brygges apotek.



# Ny containerlandsby ved campus

Snart kan 88 unge studerende flytte ind i den tredje 'landsby' i CPH Village-familien. Kommende beboere og naboer kan komme med input til fælles- og udearealerne på området ved et digitalt møde i aften

Tekst: Andreas Kirkeskov  
Illustration: Tegnestuen Vandkunsten  
redaktion@bryggebladet.dk

88 studerende får meget kort transporttid til auditorierne på Søndre Campus, når de til efteråret flytter ind i CPH Village Amagerbro på Amagerfælledvej 52, lige ved siden af Bikuben Kollegiet. Der bliver opført i alt 44 boliger, der hver kommer til at huse to studerende, der får hver deres værelse med eget køkken, men med delt toilet og bad.

Minilandsbyen på Amagerfælledvej bliver den tredje af sin slags. CPH Village har allerede opført 184 studieboliger på Refshaleøen og 164 på Otto Bussevej på Vesterbro. Grunden på Amagerfælledvej er ejet af statens ejendomsselskab Freja, og CPH Village har lejet arealet for 10 år.

## Tag del

Ud over de 88 boliger kommer landsbyen også til at indeholde 3-4 fælleslokaler samt udearealer, som CPH Village-medstifter Frederik Noltenius Busck forsikrer, at man gerne vil dele med naboerne.

Blandt andet derfor er der indkaldt til et såkaldt 'open



call' om den kommende landsby, hvor interesserede kommende beboere, men også naboer og brugere af området kan komme med idéer og forslag til, hvordan området kan bruges.

– Det ville være fantastisk, hvis unge, virksomheder, iværksættere, naboer eller aktive i området læste om open call på jeres hjemmeside, siger Frederik Noltenius Busck og uddyber:

– Vi er meget åbne for input, og rammerne er sådan set meget åbne. Idéen er, at vi skal snakke om ting, som vi kan gøre noget ved i fællesskab. Hardwaremæs-

sigt kan vi åbne for idéer til vores udearealer og fællesrum, softwaremæssigt er der fuldt åbent for idéer til samarbejder, udvekslinger med mere af viden og idéer mellem bydelen og os og vice versa.

Idérige bryggeboer er altså velkommen til at sende forslag og deltage i det digitale møde, der bliver afholdt i aften klokken 19 med deltagelse af blandt andre Jonas Bjørn Jensen, der sidder i Borgerrepræsentationen for Socialdemokratiet, samt formanden for Amager Vest Lokaludvalg André Just Vedgreen.

**Den endelige** udformning af CPH Village Amagerbro er endnu ikke besluttet. Ting som facadebeklædning og udearealer er stadig oppe i luften og vil blive drøftet på det digitale 'open call'.

► Deltag i drøftelserne om den kommende landsby til det digitale event 'Open Call – CPH Village Amagerbro' i aften den 24. februar klokken 19. Læs mere og tilmeld dig på [cphvillage.com](http://cphvillage.com) eller billetterto.dk



## MOTORSHOP AMAGERS ÆLDSTE VÆRKSTED

## SERVICEVÆRKSTED

MALERVÆRKSTED • AIRCON SERVICE

## SKADECENTER

OLIESKIFT • SPORING • BREMSER  
KLARGØRING TIL SYN • M.M.

VERMLANDSGADE 53, 2300 KØBENHAVN  
KONTAKT OS PÅ 52 820 820

apotek



**NYE ÅBNINGSTIDER**  
på Christianshavns Apotek.  
Alle hverdage 8.00-18.00  
Lørdag 9.30-14.00.  
Vi glæder os til at se dig.

Christianshavns Apotek · Torvegade 47 · 1400 København K.  
Telefon 32 57 68 80. Alle hverdage 8.00-18.00 lørdag 9.30-14.00

## BRYGGENS OSTEOPATI

FÆRRE SMERTER  
MERE BEVÆGELIGHED  
STØRRE FYSISK FRIHED  
BRYGGENS-OSTEOPATI.DK



1 flaske klassisk Chablis 169,- (spar 40,-)

Flot syre, stringent og mineralsk. Lige som det skal forventes fra topproducenten Drouhin.

Toft Vin

Islands Brygge 25 · 32 54 07 05  
[bryggen@toftvin.dk](mailto:bryggen@toftvin.dk)

BRYGGEBLADET

www.bryggebladet.dk

# Dansk Folkeparti foreslår folkeafstemning om fælledbyggeri

En underskriftindsamling om en kommunal folkeafstemning mod byggeri på Amager Fælled og Stejlepladsen har fået Dansk Folkeparti til at tage forslaget op i forligsgruppen bag beslutningen. Men De Konservative, der er en del af forligskredsen, mener ikke, en folkeafstemning er en god idé

Tekst: Kenneth Dürr  
Foto: Ronan/XRDK  
redaktion@bryggebladet.dk

Den folkelige modstand mod det kommende byggeri på Amager Fælled og Stejlepladsen stiger. I skrivende stund har 11.673 personer skrevet under på, at de gerne vil have en kommunal folkeafstemning om, om der skal bygges på de to grunde. Det er Fiskerhavens Venner, Amager Fælleds Venner og Danmarks Naturfredningsforening, der står bag underskriftindsamlingen.

– Vi er utilfredse med, at politikerne ikke har lyttet til de omfattende protester fra befolkningen mod byggeplanerne. Der er allerede bygget på store dele af Amager Fælled, og nu vil politikerne fjerne endnu mere natur. Københavnerne ønsker mere natur, ikke mindre. Men siden 2011 er omfanget af grønne områder per indbygger i København faldet med 14 procent. Det går den helt forkerte vej, siger Steffen Rasmussen, der er formand for Amager Fælleds Venner.

De 14 procent dækker over en befolkningsstigning, og ikke en tilbagegang af mængden af grønne områder.

Derudover har en meningsmåling foretaget af Epinion for Danmarks Naturfredningsforening vist, at 76 procent af københavnerne enten er helt eller delvist uenige i beslutningen om at bygge på Amager Fælled.

## Mere borgerindflydelse

Underskriftindsamlingen har gjort indtryk på i hvert fald ét af partierne på rådhuset, der er en del af forligskredsen bag aftalen om at bygge på de to grunde.

– Dansk Folkeparti vil godt kæmpe for en folkeafstemning om byggeriet på Amager Fælled og Stejlepladsen. Derfor vil DF i forligskredsen på rådhuset tage dette relevante borgerønske op, skriver Finn Rudaizky i en mail til Bryggebladet og fortsætter:



– DF ønsker langt mere borgerindflydelse, og vi håber virkelig, at de andre partier bakker op om folkeafstemning. For at ændre i en indgået aftale kræves nemlig, at alle forligspartier er enige om ændringer i aftale og ny procedure.

Han understreger også, at Dansk Folkeparti var imod at flytte byggeriet på Amager Fælled til vandrehjemsgrunden og Stejlepladsen, og at de i stedet ønskede et reduceret byggeri med billige boliger nær Sundby Metrostation.

Et af de andre partier i forligskredsen er De Konservative, og her er gruppeformand Jakob Næsager ikke så meget for at sende beslutningen ud til en folkeafstemning.

– Borgerrepræsentationen har besluttet, at 94 procent af Amager Fælled skal fredes. Det har Folketinget ophøjet til lov. Det er en rigtig god løsning med, at 94 procent af Fælleden fredes, og det ligger godt i tråd med den nævnte menings-

måling. På den baggrund ser jeg ikke noget behov for en folkeafstemning, skriver han i en mail.

Han bakkes op af Klaus Mygind fra SF, der også er med i forliget.

– SF afprøvede, om der kunne samles flertal imod lokalplanen for Fælledby ved behandlingen i Borgerrepræsentationen den 4. februar. Det flertal var der ikke. Vi har i to et halvt år diskuteret aftalen om Amager Fælled. Der har derfor været rigelig tid til at foreslå en folkeafstemning, men det er ikke blevet foreslået. Det duer ikke at komme med forslag om folkeafstemning efter sagen endelig er afgjort i Borgerrepræsentationen, skriver han i en mail.

Enmandspartiet Fri Grønne er ikke med i forliget, men partiets altnulmand, Niko Grünfeld, ser gerne, at det sendes ud til en folkeafstemning, om de to grunde skal fredes.

– Det er to meget indgribende byggerier, og som

går direkte i strid med kommunes egen biodiversitetspolitik og vores forpligtelse i FN til at stoppe tilbagegangen af biodiversitet. Direkte demokrati ville være på sin plads i denne sag, skriver han i en mail.

Enhedslisten er heller ikke med i forliget, og de ser også gerne at beslutningen kommer ud til en folkeafstemning.

– Der bør være en folkeafstemning, fordi det vil være et alvorligt indgreb i bevarelse af grønne områder, som Københavnerne ikke har haft nogen mulighed for at tage stilling til udover at give høringssvar, hvor der jo var mange mange der var imod, skriver gruppeformand Karina Vestergård Madsen.

Det har ikke været muligt at få en kommentar fra de andre partier på rådhuset inden avisens deadline.

## Sjælden afstemning

Hos Amager Fælleds Venner er Steffen Rasmussen

glad for, at Dansk Folkeparti vil tage forslaget op i forligskredsen, men han tror, der skal mere til, før partierne vil sende beslutningen ud til borgerne i Københavns Kommune.

– Jeg tror, vi skal have rigtig mange flere underskrifter, før politikerne vil gøre det. Men vi bliver nødt til at give det et forsøg. Og det skal helst være på den her side af kommunalvalget i november, ellers så kan løbet være kørt, siger han.

Historisk set er muligheden for en kommunal folkeafstemning blevet brugt meget sjældent. Ifølge kommunalforsker Roger Buch fra Danmarks Medie- og Journalisthøjskole er det kun sket i forbindelse med kommunesammenlægninger.

– Under kommunalreformen i 2007 blev der afholdt mellem 70 og 80 kommunale folkeafstemninger. De handlede om, hvilke kommuner der skulle slås sammen, og om, hvad kom-

**I marts sidste år** demonstrerede Arternes Ambassade og Extinction Rebellion mod byggeriet på Amager Fælled. I dag har 11.673 personer skrevet under på et forslag om en folkeafstemning om byggeriet på både Fælleden og Stejlepladsen.

munerne skulle hedde, fortæller han.

Den seneste kommunale folkeafstemning var ifølge Roger Buch tilbage i 2015, hvor Struer Kommune og Holstebro Kommune skulle stemme om, om kommunerne skulle lægges sammen. Det blev et stort nej fra begge kommuner.

Ifølge By & Havn, der er grundejer på byggeriet på Amager Fælled, vil arbejdet på byggeriet starte allerede til marts.

# Ny frugthave kræver dispensation fra fredning

Den planlagte nye frugthave på H/F Sønderbros fællesarealer kræver dispensation fra Kalvebodkilefredningen. Det viser sig også, at en legeplads på området er etableret uden at være blevet vurderet af fredningstilsynet. Den kræver derfor også dispensation på bagkant

Tekst: Andreas Kirkeskov  
Foto: Erik Jørgensen  
redaktion@bryggebladet.dk

Frugttræerne vokser ikke ind i himmelen. I hvert fald ikke uden forsinkelse. Først skulle kommunen lave jordprøver på fællesarealerne i Haveforeningen Sønderbro, hvor en frugthave med 387 træer og buske var på nippet til at blive plantet. Nu, hvor prøvesvarene er kommet, og der er givet grønt lys til at plante i den forurenede jord, er der opstået endnu en knast. Arealet er fredet, og det kræver en dispensation fra fredningen at etablere frugthaven.

## Træer trumfer græs

Hele H/F Sønderbro ligger inden for det område, der er beskyttet af Kalvebodkilefredningen. I en udviklingsplan for 2010-2014 blev området dog udlagt som kolonihaveområde. Men kun selve havelodderne og altså ikke fællesarealet i midten, der derfor stadig er underlagt fredningens bestemmelser. Derfor skal der søges dispensation fra fredningen, da plantningen af en frugthave ændrer områdets karakter.

Ændringen er imidlertid til det bedre. Det vurderer i hvert fald Københavns Kommune, der påpeger, at der kun er tale om en græsplæne, og at der derfor ikke går nogen biologisk værdi tabt. Faktisk tværtimod. Frugtplantagen kan med tid blive både levesteder og føde til forskellige dyr og planter, så der er grund til at tro, at projektet vil øge områdets biodiversitet.

## Fri leg og minigolf

Ved samme lejlighed skal der gives dispensation til en legeplads, der allerede findes på området. Legepladsen blev anlagt i 2012, men blev dengang ikke vurderet af fredningstilsynet. Til gengæld har Københavns Kommune udtalt, at det ikke var nødvendigt med dispensation for en nærliggende minigolfbane, der blev anlagt i 2001.

► Behandlingen af dispensationsansøgningen kan tage op til 3-4 måneder. Gruppen bag frugthaven har søgt Amager Vest Lokaludvalgs bydelspulje om 75.974 kroner i støtte til plantning af de allerede indkøbte træer og buske samt til et hegn omkring plantagen.



H/F Sønderbros kommende frugthave afventer dispensation fra områdets fredning.

## BOLDKLUBBEN HEKLA



Indkaldelse til ordinær generalforsamling i klubbens lokaler på Hekla Park, onsdag den 11. Marts 2021 kl. 19.00.

### DAGSORDEN:

1. Valg af dirigent
2. Formandens beretning
3. Seniorformandens beretning
4. Børne- og Ungdomsformandens beretning –
5. Regnskab
6. Indkomne forslag (Aktuelle forslag vises på [www.bkhekla.dk](http://www.bkhekla.dk))
7. Valg jf. § 6 stk. 1&2
8. Eventuelt.

Forslag fra medlemmerne skal være bestyrelsen i hænde, senest en uge (4/3-21) før generalforsamlingen, for at de kan forlanges optaget på dagsordenen.

Bestyrelsen skal gøre medlemmerne opmærksom på at første halvårs kontingent 2021 skal være betalt, for at være stemmeberettiget. Husk også at forældre til aktive medlemmer under 18 år, er stemmeberettiget.

Vel mødt.

Bestyrelsen

**Husk at tjekke [www.bkhekla.dk](http://www.bkhekla.dk) hver dag, samt at følge os på Facebook [bkhekla](https://www.facebook.com/bkhekla)**



## PARKERING

Kommandantens  
Gaard i  
Klaksvigsgade

Dagsparkering (hverdage 6.00-18.00) Kr. 762,75 /md.  
Døgnparkering (alle dage 0-24) Kr. 1.372,94 /md.

Depositum for adgangskort: kr. 625,-  
Indskud: 3 mdr.s forudbetalt leje, der henstår til opsigelse.  
De opgivne priser er inkl. moms og gælder fra 1.1.2021

Henvendelse: Aps Freden-Invest, Hambros Allé 1,  
2900 Hellerup, tlf. 7070 1704, info@ega-adm.dk



Få din yndlingsret  
leveret til døren  
eller som takeaway

**Levering 45 til 55 minutter**  
**Afhentning 10 til 20 minutter**

Bryggen's Pizzeria · Leifsgade 9 · 32 54 53 33  
Man. til fre.: 11.00 - 22.00 · Alle andre dage 12.00 - 22.00  
(Midl. udbringning 11 - 21 ved bestilling over 100 kroner)

## BRYGGEBLADET

### UDGIVELSESPAN 2021

**BRYGGEBLADET** UDKOMMER TORSDAG  
I NEDENSTÅENDE UGER.

NR.	UDGIVELSESDAGE		DEADLINES	
	UGE*	UDGIVELSESDATO	MATERIALEFRIST**	ORDREFRIST***
5	10	11. marts	4. marts	3. marts
6	12	25. marts	18. marts	17. marts
PÅSKEFERIE				
7	15	15. april	8. april	7. april
8	17	29. april	22. april	21. april
9	19	13. maj	6. maj	5. maj
10	21	27. maj	20. maj	19. maj
11	23	10. juni	3. juni	2. juni
12	25	24. juni	17. juni	16. juni
SOMMERFERIE				
13	32	12. august	5. august	4. august
14	34	26. august	19. august	18. august
15	36	9. september	2. september	1. september
16	38	23. september	16. september	15. september
17	40	7. oktober	30. september	29. september
EFTERÅRSFERIE				
18	44	4. november	28. oktober	27. oktober
19	46	18. november	11. november	10. november
20	48	2. december	25. november	24. november
21	50	16. december	9. december	8. december

\* **BRYGGEBLADET** bliver omdelt hver anden onsdag/torsdag til husstande og virksomheder på Islands Brygge, Havnestad, Havneholmen og Ørestad Nord. Dog springer udgivelsen med tre eller flere uger i forbindelse med ferier.

\*\* Seneste frist for indlevering af annoncer, debatindlæg og øvrigt materiale er torsdag inden udgivelsesdatoen.

\*\*\* Ordre fra nye annoncører samt materiale fra faste annoncører bør så vidt muligt afgives senest onsdag inden udgivelsesdatoen.

[www.bryggebladet.dk](http://www.bryggebladet.dk)

Leifsgade 7 · 2300 København S · 32 96 28 15 · annoncer@bryggebladet.dk  
redaktion@bryggebladet.dk · bank 1551 0012057814 · cvr 17 50 04 81

# Den gamle hestebrochegrund skal begrønnes

Den tidligere hestebrochegrund på Kigkurren skal i de kommende tre år være en grøn lunge på Islands Brygge med blandt andet plantekasser. Men på sigt kan det også blive et sted, hvor bryggeboerne kan mødes på tværs af alder

Tekst: Kenneth Dürr  
Foto: Ricardo Ramirez  
redaktion@bryggebladet.dk

Der er plantekasser og bænke på vej til den lidt triste gamle hestebrochegrund. I en treårig periode har Amager Vest Lokaludvalg og Islands Brygges Lokalråd fået lov til at begrønne og forskønne grunden. Og det skal blandt andet ske gennem plantekasser, en byhave og muligheden for at nyde grundens træer på bænke- og bordesæt. Men hos Jan Oster, der er formand for Islands Brygges Lokalråd og en del af arbejdsgruppen bag projektet, er ambitionerne endnu højere.

– Til at starte med vil vi lave en byhave og sætte plantekasser op, men på

sigt håber vi, at det kan være arnestedet for flere fællesskaber på tværs af alder på Bryggen, siger Jan Oster.

Han forventer, at de i løbet af marts kan begynde at etablere brugergrupper, der kan komme med deres bud på, hvad grunden ellers kan bruges til. Det kan for eksempel være et sted, hvor man kan dele værktøj eller andre sociale tiltag.

## Penge fra lokaludvalget

Arbejdsgruppen bag projektet har bedt Amager Vest Lokaludvalg om 63.000 kroner til leje af grunden og til at etablere det som et grønt område. Ud af det beløb skal 33.000 kroner bruges på leje af grunden, 10.000 kroner på borgerinddra-



Jan Oster, der er formand for Islands Brygges Lokalråd, ser frem til at begrønne den gamle grå hestebrochegrund til foråret.

gelse og kommunikation, og de sidste 20.000 kroner skal bruges det, der kaldes indledende fællesskabsdannende aktiviteter som for eksempel plantekasserne og bænkesættene.

Der skal søges om finansiering af leje af grunden i Amager Vest Lokaludvalg igen i 2022 og 2023, hvis arbejdsgruppen fortsat ønsker at køre projektet videre.

# Anlægget af Skolehaven går i gang til maj

I de kommende måneder er opgaven med at anlægge Skolehaven Islands Brygge i udbud. Når der er fundet en entreprenør, kan arbejdet gå i gang i maj. Driftsleder for skolehaven Johanna Lundell krydser fingre for, at de første bryggebørn kan begynde at dyrke deres haver til april næste år

Tekst: Andreas Kirkeskov  
Illustration: BOGL  
redaktion@bryggebladet.dk

Efter at have arbejdet frivilligt som projektleder på Skolehaven Islands Brygge i årevis er Johanna Lundell langt om længe blevet fastansat i kommunen som driftsleder for haven. Der er stadig meget hårdt arbejde forude, hun er så ivrig efter at trække i arbejdstøjet, at hun næsten ikke kan være i sin egen krop.

– Det bliver et intenst år. Jeg håber, at vi når i mål til tiden tidligt på foråret 2022, hvor Skolehaven Islands Brygge endelig må sige velkommen til alle de børn, som skal erobre jorden og skolehaven og gøre den til deres egen. Det bliver magisk, og min lykke er gjort, fortæller Johanna Lundell med smittende entusiasme.

I skrivende stund bliver sidste hånd lagt på udbudsmaterialet for selve anlægsopgaven. I de kommende måneder skal så findes den entreprenør, der kommer til at lave skolehaven. Efter planen går arbejdet i gang i løbet af maj måned, og hvis alt forløber planmæssigt, kan de første børn begynde at dyrke jorden til april næste år. Men der er ingen tid at spille.

– Vi krydser fingre for, at entreprenøren går i gang med det omfattende jordarbejde med afgravning, jordflyt og pålægning af store mængder jord, kompost, muld og til sidst hestegødning allerede inden og under sommerferien. Det

er afgørende, hvis vi skal nå at så grøngødning med Brygge-børnene i efteråret, forklarer Johanna Lundell og fortsætter:

– Når entreprenør er færdig til efteråret, vil Brygge-

børnene og jeg så grøngødning med planter, som blomstrer og kan fiksere kvælstof fra luften og har dybtgående rødder. Men det er afgørende, hvor sent entreprenøren bliver færdig. Første plan var at så med børnene allerede i september. Men nu ser jorden ikke ud til at være klar før oktober eller november, og det er lidt sent for at få frø til at spire og vokse godt. Men

vi håber, at de bliver hurtigere færdige med jorden.

vi håber, at de bliver hurtigere færdige med jorden.

## Ting tager tid

Hele tidsplanen er ifølge Johanna Lundell lidt 'tight', og alene udarbejdelsen af udbudsmaterialet er forsinket med to måneder.

– Aflevering fra entreprenør til Skolehaven Islands Brygge skulle være sket i november i år, men på grund af forsinkelsen sker det først i februar eller marts 2022. Så får vi travlt, konstaterer hun og tilføjer:

– Imens skal jeg anskaffe alt materiel, redskaber og indretning i skolehaven. Jeg skal også planlægge al undervisning og alle aktiviteter for de kommende år samt kickstarte alle vores samarbejder.

Johanna Lundell understreger, at jorden er det vigtigste, for at børnene kan bruge haven. Men dertil kommer et hav af andre elementer.

– Der skal bygges mange funktionelle enheder i skolehaven med start efter sommerferien. Halvtag, redskabsskure, komposter og drivhus, opremser hun og tilføjer:

– Og den store støjvold ud

mod Artillerivej som gør, at vi kan høre, hvad hinanden siger. Den bliver dækket med flotte trælameller og klatreplanter og får også store vinduer til ind- og udsyn, så alle kan følge med. Det bliver så fint.

Der vil også blive bygget undervisningspavilloner og en medarbejderpavillon, som er tegnet af Svendborg Architects og BOGL. Bygningerne kommer også til at indeholde toiletter og handicaptoilet.

## Første etape

Skolehaven bliver opført i to etaper, da en del af havens areal i de kommende år skal bruges som en del af byggepladsen for det kommende plejecenter og den permanente version af Børnehuset Fælleden. Det betyder også, at etableringen af havens hovedindgang, der vender ind mod den grønne kile mellem institutionerne og haven, må vente lidt.

– I den første etape etableres størstedelen af skolehaven med dyrkningshaver til 8 skoleklasser, undervisningspavillon og medarbejderpavillon, væksthus, tre bålpladser, halvtag og redskabsskure med mere. Og så kommer alle planter på plads – en herlig blanding af spiselige planter, fra frugttræer og bærbuske, klatreplanter, vild eng og spiselige stauder, til urtebede og rabarberbede og så det vilde krat, hvor man kan gå på opdagelse i og være sig selv i legen, fortæller Johanna Lundell.

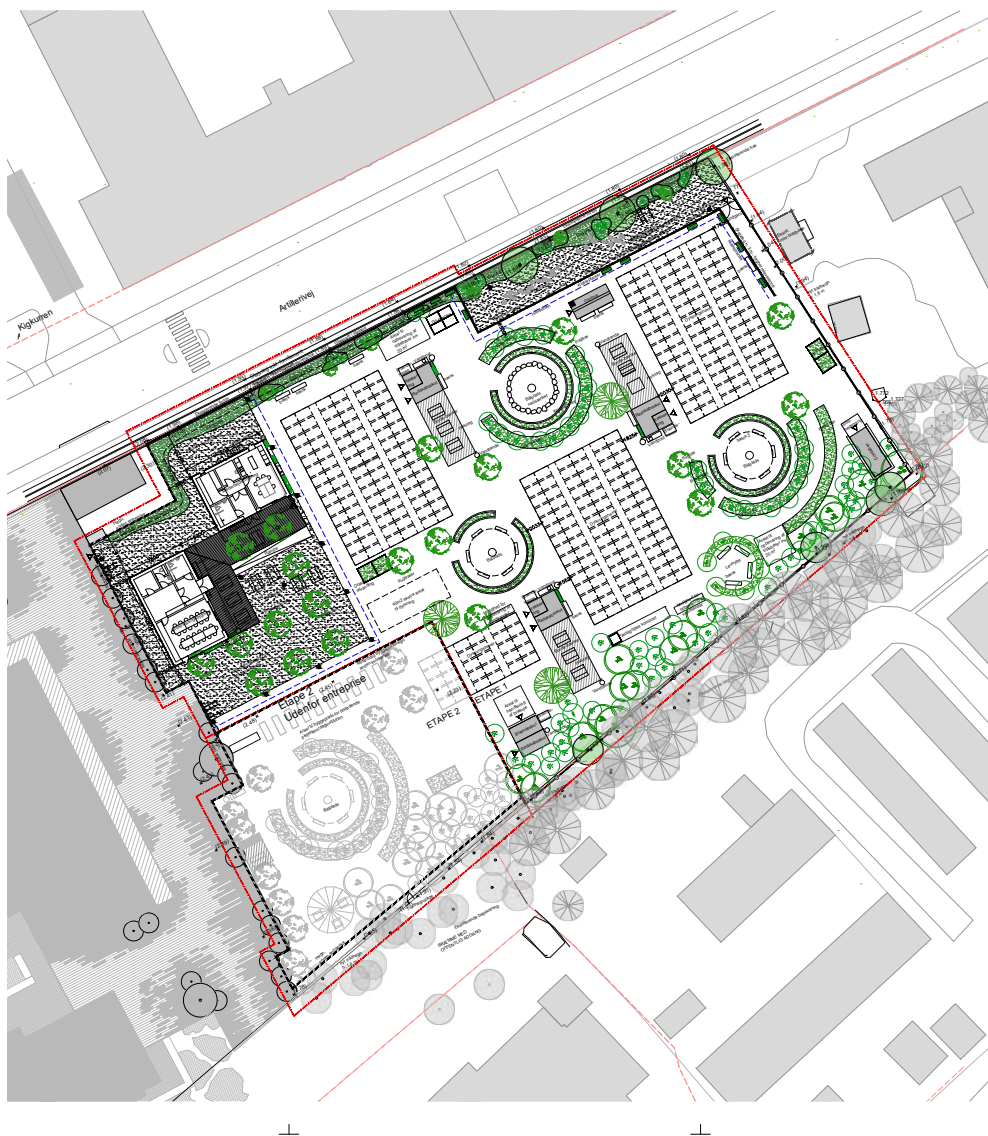

I første etape anlægges størstedelen af skolehaven, mens det nederste hjørne skal bruges til byggeplads for det kommende plejecenter og den permanente daginstitution.

Det  
sker  
endelig

# Kulturhuset Islands Brygge



**NYE  
DATOER!**



20/9

**Sinne Eeg Group- Vinterjazz**  
~~Tor 11. feb. kl. 20.00~~



27/5

**Birdland- Vinterjazz**  
~~Tor 18. feb. kl. 20.00~~



11/9

**Bo Evers- Vinterjazz**  
~~Fre 26. feb. kl. 21.00~~



9/9

**Mikael K & Klondyke**  
~~Fre 05. mar. kl. 20.30~~



**Kvintetten med Kresten Osgood**  
Ons. 10. mar. kl. 20.00



**JLL-Trio feat. Niels HP**  
Fre. 19. mar. kl. 20.30



**Mathilde Falch & Band**  
Lør. 20. mar. kl. 20.00



**Foredrag:**  
**Nordkorea bag facaden**  
med journalist og forfatter  
Markus Bernsen.  
Tir. 23. mar. kl. 20.00

**VI GLÆDER OS TIL  
AT SE DIG!**



**Klub Geyser: Julietta Rod med flere.**  
Fre. 26. marts. kl. 20.00



**Jakob Dinesen / Anders Christensen / Laust Sonne**  
Tor. 15. apr. kl. 20.00



**Den syvende søn**  
Fredag d. 23/4 kl.20.30



**Henning Stærk**  
3.juni. kl. 20.00



**The Consolation**  
Tor. 23. sept. kl. 20.00

Se mere / Køb billet på [Kulturhusetislandsbrygge.dk](http://Kulturhusetislandsbrygge.dk)



## Byrum mod luftforurening

Der er stadig større opmærksomhed på luftforurening og især de skadelige ultrafine partikler. Og det med god grund – luftforureningen i København medfører årligt hundredvis af for tidlige dødsfald. Et nyt pilotprojekt vil nu undersøge, om brug af beplantning ved byrum og påvirkning af rutevalg kan reducere borgernes eksponering for luftforurening. Islands Brygge er udvalgt som det ene af to testområder

Tekst: Jørgen Østergaard  
Illustration: Peter Conrad Holgersen  
redaktion@bryggebladet.dk

Luftforurening dræber. Luftforurening består blandt andet af meget små fine partikler, som man ofte indånder uden at bemærke det. Det skader kroppen og kan føre til en række sygdomme.

– Vores krop vil gerne kæmpe imod partiklerne, fordi det ikke er en naturlig del af luften. Partiklerne skader vores lunger, og det skaber betændelsestilstand. Det kan i værste fald udvikle sig til sygdomme som KOL, astma, blodproppe i hjerte og hjernen, diabetes, og lungekræft, fortæller professor i miljøepidemiologi på Københavns Universitet Zorana Jovanovic Andersen i en artikel på dr.dk for nylig.

Når partiklerne indåndes, tigger taxameteret. Ifølge rapporten "Helbredseffekter

og eksterne omkostninger af luftforurening i Københavns Kommune" ophobes skadevirkningerne af partikelforurening gennem hele livet fra fødsel til død hos alle, der er udsat for den. Udendørs luftforurening er i rapporten vurderet til at have medført omkring 460 for tidlige dødsfald i 2017 – alene i Københavns Kommune.

### Google hjælper til

Luftforureningen er generelt størst i store byer som København, da meget af forureningen stammer fra vejtrafikken. Det er dog langt fra ligegyldigt, hvor i byen man bevæger sig. Luftkvaliteten varierer nemlig ganske meget over selv helt korte afstande ned til få meter. I de senere år er datagrundlaget for luftforureningen på gadeniveau øget markant – ikke mindst som følge af Googles såkaldte AirView-luftmålinger.

Et ambitiøst pilotprojekt vil nu – med brug af blandt andet Googles luftmålinger – teste, om man kan skærme københavnernes mod luftforurening. Dels ved at etablere nye ruter der leder væk fra veje med høj partikelforurening, dels ved at teste om man kan bruge tæt beplantning som partikelbarriere for at holde en del af den skadelige luftforurening ude, samtidig med at man skaber attraktive opholdsrum.

Det er det kommunalt finansierede Miljøpunkt Amager, der er tovholder på projektet, der går under navnet "Thrive Zone Amager".

– Vi fokuserer på to områder – Ørestad og Islands Brygge. Vi vil gerne teste afskærmning af et udvalgt byrum og det at invitere folk til at vælge bestemte ruter gennem et område. Vi har ikke lagt os fast på, hvad der kommer til at ske på Islands Brygge, for borgerinddragelse er et helt centralt element i processen, siger Dorte Grastrup-Hansen, centerleder for Miljøpunkt Amager, og fortsætter:

– Vi inddrager de lokale og spørger dem, hvordan de godt kunne tænke sig, at deres byrum ser ud, samtidig med at vi monitorerer, hvordan de konkret bruger byrummet. Vi håber, at mange bryggeboer vil støtte op om projektet og give os indsigt i bevægelsesmønstre og superlokal forurening ved at bære særlige sensorer et par timer. Vi begynder på Amager, men bliver det en succes, håber vi, at idéerne kan udbredes til resten af byen og på sigt også internationalt.

Det ambitiøse projekt arbejder med data fra en række kilder. Projektgruppen vil kombinere data fra lokale hjælpere bevægelsesmønstre og personlige forureningssensorer. Dette skal supplere Googles AirView-luftmålinger med nye

målinger. Googles AirView-luftmålinger er foretaget af StreetView bilen, når den har været ude og fotografere de københavnske gader. Mange især større gader er ifølge Dorte Grastrup-Hansen blevet målt op mod 10 gange på forskellige tidspunkter for at sikre kvaliteten af målingerne, der er foretaget hvert 2. sekund under gennemkørslerne. Endvidere indhentes projektet data på mere antropologisk vis ved observationer på udvalgte steder.

### Begejstret borgmester

Teknik- og miljøborgmester i København Ninna Hedeager Olsen (EL) er begejstret for initiativet:

– Det er helt afgørende, at vi skaber en by, hvor det ikke er skadeligt at trække vejret. Derfor er det super positivt, at et lokalt initiativ vil eksperimentere med at skabe byrum, hvor man kan minimere påvirkningen fra den alt for høje luftforurening i København. Det er en god her og nu-løsning, mens vi arbejder på højtryk politisk for at få begrænset brugen af fossildrevne køretøjer, der står for en stor del af udledningen af de ultrafine partikler, som forskere peger på udgør en stor trussel for københavnernes helbred, siger hun i en pressemeddelelse.

Thrive Zone Amager gennemføres i et samarbejde med Google, der – ud over at stille data til rådighed – også bidrager økonomisk. Endvidere medvirker flere eksperter med forskellige fagligheder. På baggrund af de store mængder indsamlede data udvikles de to konkrete pilotprojekter til lancering i juni 2021. Herefter skal der frem til udgangen af 2021 evalueres på, hvordan projekterne virker.

Dorte Grastrup-Hansen peger på, at bitesmå greb

gør en forskel, når det kommer til at begrænse borgernes eksponering for luftforurening.

– Børnehaver kan tage på udflugt klokken 10 fremfor klokken 9:30. Her er morgenmyldretiden slut og forureningen derfor mindre. Cyklister og fodgængere kan vælge Lille Langebro i stedet for Langebro, fortæller hun. Et væsentlig formål for Miljøpunkt Amager er også at gøre borgerne

mere bevidste om luftforureningen og mulighederne for at styre uden om ultrafine partikler. Centerlederen forventer derfor også, at Thrive Zone Amager munder ud i konkrete guidelines til en renere tur gennem byen.

### FAKTA:

- 'Thrive Zone Amager'-projektet er finansieret af ICLAI Action Fund og kører året ud. Projektet er forankret hos Miljøpunkt Amager, der er en miljøorganisation, der arbejder med at fremme miljøhensyn og bæredygtig udvikling på lokalt plan.
- Projektet bygger videre på et samarbejde mellem Copenhagen Solutions Lab, Københavns Kommune og Google, hvor alle gader i København er blevet målt for luftforurening – det såkaldte Google Air-View projekt.

### Projektets har en lang række partnere.:

- Gehl Architects, en design- og rådgivningsvirksomhed der med udgangspunkt i menneskers behov og levede liv arbejder for at skabe sunde, bæredygtige og retfærdige byer.
- Konsulenthuset Backscatter hvor antropologi møder datavidenskab i analyser og rådgivning inden for byudvikling og borgerinddragelse.
- Studio Profondo der ligeledes er et konsulenthus med fokus på borgerinddragelse, designtænkning og dybdegående antropologisk tilgang.
- Københavns Kommune, Copenhagen Solutions Lab som er kommunens Smart city enhed.
- Utrecht Universitet (Holland).

### DU KAN BIDRAGE:

- Miljøpunkt Amager vil gerne vide mere om bryggeboernes synspunkter og oplevelser med Islands Brygge og Ørestad. Der er flere muligheder for at bidrage.
- – Svar på et onlinespørgeskema om din daglige færdes på Islands Brygge og i Ørestad, og fortæl om, hvordan du bruger og opfatter området. Spørgeskemaet er anonymt og tager cirka 10 minutter. Deadline er torsdag den 28. februar 2021. Spørgeskemaet kan findes på miljøpunkt-amager.dk/
- – Alle, der til dagligt færdes eller bor i et af de to testområder Ørestad City og området omkring Islands Brygge metrostation, kan hjælpe med at måle luftforureningen. Miljøpunkt Amager giver dig en måler, som du skal tage med dig rundt i én dag i uge 8. Kontakt Miljøpunkt Amager, hvis det var noget: maja@miljopunkt-amager.dk
- Læs mere om projektet på Miljøpunkt Amagers hjemmeside, hvor du også kan finde link til spørgeskemaet og kan tilmelde dig nyhedsbrevet og få løbende informationer om projektet.





**NYHED**



**Central House** - Amager Boulevard 112, 2. th.

Den arkitekttegnede ejendom, Central House, ligger helt perfekt i starten af Amager - tæt på metro, byliv, vand og natur. Her kan I nu overtage en eksklusiv 4'er fuld af dagslys, lækre løsninger og dyre tilkøb, og tilværelsen forsødes yderligere med sol på altanen og en flot udsigt mod Indre By!

123 m<sup>2</sup>
 1/3
 
  
 2.
 A2020
 2018

**Kontantpris: 5.945.000**  
 Ejerudgift pr. md: 4.248  
 Udbetaling: 300.000  
 Brt/nt excl. ejerudg: 23.975/21.148  
 Sag: JWL2667

**Ejerlejlighed**

**NYHED**



**Islands Brygge** - Rundholtsvej 28, 8. 2.

En altan, der har en 180 graders vinkel mod alle de bedste facetter af København løfter liebhaverlejligheden på Rundholtsvej 28, 8, 2, helt til tops sammen med den kompromisløse indretning og den attraktive adresse med Fælledens, havnen og byen lige foran hoveddøren. Velkommen

124 m<sup>2</sup>
 1/3
 
  
 8.
 A2010
 2014

**Kontantpris: 8.395.000**  
 Ejerudgift pr. md: 4.619  
 Udbetaling: 420.000  
 Brt/nt excl. ejerudg: 34.057/30.046  
 Sag: JWL0885

**Ejerlejlighed**



90 solgte

# NYBOLIG ER NR. 1 FLEST SALG

- Blandt alle ejendomsmæglere beliggende på Islands Brygge\*  
 Kontakt os på tlf. 3259 7749 eller 2302@nybolig.dk

Nybolig Islands Brygge

33 solgte

14 solgte

9 solgte

Nybolig

Anden mægler

Anden mægler

Anden mægler

Skal vi også sælge din bolig?

\* Ifølge Boligstiden.dk d. 03-02-2020: Alle boliger solgt i 2300 København S de seneste 12 måneder uden projektsalg



Martin Skovbæk Johansen  
 Indehaver, ejendomsmægler  
 Tlf. 3259 7749



Jesper Warburg Larsen  
 Salg og vurdering  
 Mobil 2870 2850



Nick Søndergaard  
 Salgschef, Ejendomsmægler  
 Mobil 2365 9969



Caspar Nielsen  
 Salg og vurdering  
 Mobil 50464817



Rasmus Thomsen  
 Sagskoordinator  
 Tlf. 3259 7749

**Nybolig Islands Brygge**

Vestmannagade 1 · 2300 København S  
 2302@nybolig.dk · nybolig.dk · Tlf. 3259 7749



# Københavns stemme mod jyde-populismen

Han vil ikke spille sine kommunale kræfter på klimapolitik, og byen behøver ikke at summe af biodiversitet. I stedet vil han sænke den høje grundskyld i København og tale københavnernes sag i den jyde-populistiske landspolitik. Folketingsmedlem for Liberal Alliance og tidligere minister Ole Birk Olesen er klar til at træde ind i den kommunalpolitiske arena

Tekst: Kenneth Dürr  
Foto: Ricardo Ramirez  
redaktion@bryggebladet.dk

Det var egentlig posten som transport-, bolig- og bygningsminister gennem tre år, der fik 48-årige Ole Birk Olesen til at interessere sig mere for kommunalpolitik. Han opdagede, at netop når det kom til infrastruktur, byudvikling og trafikale forhold, så havde kommunerne ret meget at skulle have sagt. Og han ville gerne være med til at påvirke den store byudvikling, som København har været i gang med de seneste år, og som byen med stor sandsynlighed skal fortsætte med de næste mange år.

– Jeg er begejstret for, at der skyder så meget op i København, og jeg vil gerne være med til at påvirke den udvikling, siger han.

Derudover ligger hjemmehjælp, folkeskolen og grundskyld også højt på det nuværende folketingsmedlem for Liberal Alliances liste over emner, han gerne vil arbejde med, hvis han bliver valgt ind i Borgerrepræsentationen.

## Biodiversitet ud af byerne

Det er ikke tidligere lykkedes for Liberal Alliance at få stemmer nok til at få en borgmesterpost, og Ole Birk Olesen har heller ingen forventning om, at det bliver anderledes til dette valg. Men hvis det alligevel lykkes dem at få en fagborgmesterpost, så betyder det ikke, at han melder sig ud af Folketinget.

– Hvis vi får så flot et valg, at vi kan få en borgmesterpost, så bliver det en anden i partiet end mig, der påtager sig posten. Men jeg ville sta-



**Byen er ikke et sted, hvor der skal være biodiversitet. Det skal man have ude på landet, hvor der er mere plads.**

dig være den politiske leder, siger han.

Inden interviewet har Bryggebladet udvalgt to emner, som interviewet skal handle om, og bedt Ole Birk Olesen om at gøre det samme. Bryggebladet valgte emnerne Fælledby (tidligere Vejlands Kvarter) og klima. Ole Birk Olesen valgte grundskyld og København

i den landspolitiske debat som sine to emner.

Når det kommer til det kommende byggeri på Amager Fælled, så er Ole Birk Olesen på samme side som det nuværende flertal i Borgerrepræsentationen: Fælledby skal bygges der, hvor der i dag ligger et vandrehjem. Og det er der ifølge ham flere gode grunde til.

– Jeg går ind for, at vi giver plads til flere københavnere, ellers kommer boligpriserne til at stige for meget. Når det er sagt, så mener jeg også, at en by skal laves bedst muligt til dem, der bor der, så de grønne områder er også vigtige. Der skal bare være en balance mellem mennesker og det grønne, siger han.

Han ser derfor ikke, at der er nogen grund til at bygge yderligere på Amager Fælled, og nævner Refshaleøen og Lynetteholmen som de mere oplagte steder at fortsætte Københavns byudvikling. Et af argumenterne, som modstanderne af Fælledby bruger, er, at byggeriet vil gå ud over biodiversiteten på Amager



**Hvis vi får så flot et valg, at vi kan få en borgmesterpost, så bliver det en anden i partiet end mig, der påtager sig posten. Men jeg ville stadig være den politiske leder.**

# KOMMUNALVALG 2021

BRYGGEBLADET

Mød spidskandidaterne:

Denne gang med Ole Birk Olesen, Liberal Alliance

Fælied. Det argument giver Ole Birk Olesen dog ikke meget for.

– Byen er ikke et sted, hvor der skal være biodiversitet. Det skal man have ude på landet, hvor der er mere plads, siger han og fortsætter:

– Lige ved siden af Amager Fælied har vi Kalvebod Fælied, hvor biodiversiteten

er i en spændende udvikling. Blandt andet på grund af at der netop er mere plads til dyr og planter. Det ser jeg mere som noget natur, vi skal passe på.

## Klima på et højere niveau

I 2025 skal Københavns Kommune være CO2-neu-



**Klimapolitik fungerer bedst på det højeste mulige niveau, som for eksempel i form af Parisaftalen, i EU og på nationalt plan. Så det er ikke der, jeg kommer til at lægge mine kræfter i Borgerrepræsentationen.**

tral. Det er i hvert fald målet med kommunens egen klimaplan. Og selv om Ole Birk Olesen mener, at det er vigtigt at tage hånd om klimaet, så mener han ikke, at det er en kommunal opgave.

– Klimapolitik fungerer bedst på det højeste mulige niveau som for eksempel i form af Parisaftalen, i EU og på nationalt plan. Så det er ikke der, jeg kommer til at lægge mine kræfter i Borgerrepræsentationen, siger han.

Ole Birk Olesen mener, at København skal tage deres del af af Danmarks klimambitioner om at reducere udledningen af drivhusgasser med 70 procent i 2030 i forhold til 1990, men ikke mere end det. Til gengæld har han større ambitioner på det miljøpolitiske område, hvor han mener, at NOX-gasser og forurenende partikler skal reduceres til fordel for københavnernes sundhed. Blandt andet ved at miljøzoner på sigt også skal gælde for personbiler,

**Ole Birk Olesen** vil danne bro mellem Christiansborg og rådhuset. Derfor stiller folketingsmedlemmet op til kommunalvalget som spidskandidat for Liberal Alliance.

og at man udfaser brugen af gamle brændeovne og erstatter dem med mere moderne og miljørigtige af slagsen.

## Københavnerbashing

Ole Birk Olesen har ikke kun planer om at arbejde for Københavns indens for kommunens grænser. Han vil også gerne forsvare hovedstaden, når større partier som Venstre, Dansk Folkeparti og Socialdemokratiet taler provinsen op på bekostning af København.

– De store partier på Christiansborg ved godt, at det er nemmere at få folk til at skifte parti i provinsen, end det er i hovedstaden. Derfor lefler de mere for jyderne end for københavnerne. Det synes jeg, nogle bør råbe op om, så derfor vil jeg gerne bidrage til, at København får en stemme i landspolitikken, siger Ole Birk Olesen.

Som eksempel nævner han genåbningen i foråret, hvor turister ikke måtte overnatte i København, men gerne i resten af landet. Det blev dog hurtigt sløjft, men ifølge Ole Birk Olesen så gik reglen om, at man minimum skulle have seks overnatninger, mere ud over København end resten af landet.

– Der er jo mange turister, der ikke har seks overnatninger i en storby. Men når det kommer til sommerhuse ved Vesterhavet, så har de fleste minimum seks overnatninger alligevel, så reglen kommer til at ramme København hårdere end provinsen, siger han.

Men du behøver vel ikke være en del af Borgerrepræsentationen for at kunne tale københavnernes sag på landsplan?

– Nej, men jeg synes ikke, overborgmesteren har været god nok til at hjælpe københavnerne i blandt andet den her sag med genåbningen. Jeg synes, han har lagt sig fladt ned, fordi det også er en socialdemokrat, der er statsminister. Så hvis jeg er på rådhuset, så kan jeg nemmere lægge pres på overborgmesteren i de her sager, siger han.

## Skyhøje skatter

Det kommer vel ikke som den store overraskelse, at

Ole Birk Olesen som liberal gerne vil reducere skatter og afgifter. En af de skatter, som han særligt gerne vil sænke, er den såkaldte grundskyld, som er en ejendomsskat på værdien af den jord, som ens bolig står på. Den påvirker ikke kun folk, der ejer deres eget hus eller lejlighed, men også andels- og andelsboligfor-



**De store partier på Christiansborg ved godt, at det er nemmere at få folk til at skifte parti i provinsen, end det er i hovedstaden. Derfor lefler de mere for jyderne end for københavnerne. Det synes jeg, nogle bør råbe op om, så derfor vil jeg gerne bidrage til, at København får en stemme i landspolitikken.**

eningen også skal betale skatten – og lejere, da skatten kan påvirke, hvor meget de skal betale i leje til deres udlejer.

I København ligger grundskylden på 34 promille, hvilket er det højeste i landet og det højeste niveau, som den må ligge på efter national lov. Den vil Ole Birk Olesen gerne have ned på landsgennemsnittet, der ligger på 26 promille.

– Lige nu er grundene under etagebyggeri i København stærkt undervurderede i forhold til deres reelle værdi, men i løbet af 2021 og 2022 vil der komme nye ejendomsvurderinger, der vil få grundene og dermed grundskylden til at stige, og det vil komme til at koste for mange københavnere, siger han.

Og det er netop derfor, at han foreslår at sænke grundskylden, så det ikke bliver så hårdt et slag for københavnere.

## OM OLE BIRK OLESEN:

- 48 år.
- Medlem af Folketinget siden 2011 hvor han fra 2016 til 2019 var transport-, bolig- og bygningsminister.
- I 2007 startede han netmediet 18ograder.dk, hvor han var aktiv frem til og med 2015.
- Gift med fotograf Sif Meincke og sammen har de to børn.



# Bryggens rullende pizzabager

Mads Kristian Mikkelsen er glad for sin nye ladcykel. Den er helt fra Bulgarien, og ikke mindst har den en indbygget pizzaovn. Godt nok kan der kun være én pizza ad gangen i ovnen, og gnisten driller lidt, når man tænder. Men den 49-årige historiefortæller – og nu også pizza-iværksætter – giver den gas med sit nye koncept "Baggårdspizza"

Tekst: Philip Thinggaard  
Foto: Ricardo Ramirez  
redaktion@bryggebladet.dk

I en baggård tæt ved Hans Tausens Kirke har Mads Kristian Mikkelsen inviteret Bryggebladet til premiere. På programmet er en prøvesmagning og en snak om idéen bag Baggårdspizza.

"Når du nu ikke kan gå på restaurant for tiden, kan restauranten da komme til din bagdør", lyder det simple budskab på facebookside Baggårdspizza.

## Drøm om flydende pizza

– Det kom bogstaveligt talt til mig i en drøm, siger Mads Kristian Mikkelsen.

Drømmen havde indbygget forretningsidé og gik ud på at sælge pizza fra en båd, der sejler rundt i København, lægger til kaj og bager pizza til forbigående.

I vågen tilstand undersøgte han muligheden for at sælge mad fra en båd. Den viste sig desværre at være vanskelig at realisere.

– Man skal åbenbart have tilladelse fra den enkelte bolværksejer for at lægge til, forklarer Mads om den våde drøm.

## Pizza er timing

I første omgang måtte Mads derfor ty til asfalt og brosten under pizzaovnen i stedet for vand.

I tider med forsamlingsloft må baggårdspizza ikke udvikle sig til baggårdsfest. Derfor har de frokostsultne kunder i dag bestilt forud og afhenter deres pizza en ad gangen. Klokkeren 12:15 tager en appetitramt kunde sin brandvarme kartoffelporrepizza med mascarponeost med sig op i lejligheden. Næst i rækken er to kvinder, der har bestilt tre pizzaer til klokken 12:30.

Med den lange pizzaspade slynger Mads pizzaerne ned på de to kvinders medbragte tallerkener, som de i koncentreret balancegang får fragtet op i lejligheden.

## Ladcykeltur fra Vallensbæk

En god pizza bygges op fra bunden, og det samme gælder et godt forretningskoncept. Først fik Mads



Kristian Mikkelsen idéen. Så fandt han en brugt ladcykel med indbygget ovn via nettet. Så hentede han den i Vallensbæk og cyklede den de 16 kilometer hjem til Isafjordsgade.

– Det var hårdt, kan jeg love dig, fortæller Mads om den tre timer lange cykeltur.

– Til sidst fik jeg krampe og måtte trække det sidste stykke fra Bryggebroen.

## Vandrehistorien

Indtil for otte år siden var Mads Kristian Mikkelsen

skolelærer, blandt andet i faget historie. Følgerne af en slem hjernerystelse satte en stopper for lærergerningen. Efter et kort, men traumatisk møde med jobcenter og sygedagpenge besluttede Mads sig for, at han nok ikke passede ind i de fasttømrede kasser. Heldigvis er der andre måder at formidle historie og historier end ved at være historielærer. Det kom der en virksomhed ved navn Vandrehistorien ud af.

– Det handlede om at skabe et arbejdsliv, som jeg kunne klare, være glad for

og være god til. Og det lykkedes faktisk, siger Mads Kristian Mikkelsen og uddyber:

– I dag har Vandrehistorien over 5000 følgere og et trofast stampublikum. Det er ret tilfredsstillende.

## Corona stopper byvandring

– Jeg har lavet byvandring siden 2014, siger Mads Kristian Mikkelsen, der fra tid til anden bidrager til nærværende Bryggebladet med lokalhistoriske nedslag, senest om en gangster-

bande i 1930'erne med base i Halfdansgade.

Selv om folk går ture som aldrig før, og selv om Vandrehistorien byder på 25-30 tematiserede byvandring, har det været svært for Mads Kristian Mikkelsen at holde gang i butikken.

– I coronatider oplever jeg, at folk er ekstremt samfundssindede og holder sig fra byvandring, siger Mads Kristian Mikkelsen.

## Parkering søges

– Jeg skulle måske have haft et spækbræt med? spørger

## Diner transportable.

Pizza-cyklen er bygget i Bulgarien og bakset til Bryggen via Vallensbæk og en syrende cykeltur til Snorresgade.

næste pizzagæst, en velklædt og høflig ung mand, der har et godt tip med til vores pizzabager. Det er nemlig ikke sådan lige at finde et godt sted på Bryggen til at parkere en ladcykel med indbygget ovn.

– Prøv at spørge i kirken. Eller bilværkstedet i Snorresgade, foreslår den unge mand, inden han finder MobilePay frem og betaler et selvsalgt beløb på 50 kroner.

## Familiens pizzabager

I første omgang bruger Mads Kristian Mikkelsen den lille ovn. Men han har en større klar i kulissen.

– Den her fulgte med cyklen, fortæller Mads, mens han med pizzaspaden hiver den næste pizza ud, drejer den en halv omgang og stanger den ind igen.

Noget andet, der fulgte med cyklen, er klistermærker med den tidligere ejers logo, "Flammkuchen". Mads har i dag kaldt sin 11-årige datter, Johanne, til for at fjerne klistermærkerne.

– Jeg har udnævnt mig selv til familiens pizzabager, oplyser Mads.

Johanne nikker anerkendende.

## Planer om burek

Mens Baggårdspizza venter på parkering, gadesalgstilladelse og andre formaliteter, er konceptet så småt kørt i stilling. I første omgang står menuen på to vegetarpizzaer og to med kød.

– Og snart vil jeg præsentere bryggeboerne for burek, tilføjer Mads Kristian Mikkelsen om den pirog-lignende specialitet fra det sydøstlige Europa: butterdej med indbagt fyld.

Foreløbig står den på vel-smagende pizzaer og historiefortælling omkring ladcyklen, som har taget den lange vej fra Bulgarien til Bryggen.

► Læs mere på facebookside Baggårdspizza



NYHED

138 KVM LUKSUSLEJLIGHED I SFINXEN

**Få rene linjer og vandudsigt på Islands Brygge**

Islands Brygge 461. tv., 2300 København S

Vil I gerne sidde uforstyrrede midt på Islands Brygge og nyde vandudsigten? Betragt bådene, kajakkerne og padleboards sejle forbi, mens kanalens blå overflade spejler sig i de store vinduer bag jer? Så er denne eksklusive lejlighed hjemmet for jer. Med sine veldisponerede kvadratmeter og luksuriøse materialevalg er det en bolig i særklasse - og en oplevelse uden lige. Området Det bliver faktisk ikke bedre, når adressen bringer jer helt tæt på vandkanten.

<b>Kontant:</b>	<b>8.500.000</b>		
<b>Ejerudgift pr. md.:</b>	<b>5.179</b>		
Udbetaling	<b>425.000</b>		
Brt/nt ekskl. ejerudg.:	<b>33.478/30.080</b>		
Bolig m <sup>2</sup>	<b>129</b>	Grund m <sup>2</sup> :	<b>0</b>
Stuer/vær:	<b>1/3</b>	Energi:	<b>A2020</b>
Byggetår:	<b>2019</b>	Sag:	<b>IB-CH162</b>

**Ejerlejlighed Luksuriøs ejerlejlighed med altan i Sfinxen på Islands Brygge**

Drechselsgade 12 6. TV., 2300 København S

Nu har vi fornøjelsen af at byde jer velkommen til denne helt særlige ejerlejlighed i den karakteristiske bygning Sfinxen på Islands Brygge. Her er intet overladt til tilfældighederne, da man indrettede lejligheden med kvalitetsmaterialer og luksuriøse løsninger i 2019. I kan se frem til et opholdsrum med stue, spisestue og køkken ud i ét, tre værelser og to badeværelser. Området Beliggenheden på Islands Brygge mellem kanalen og Amager Fælled giver jer nem og hurtig adgang til alt, hvad I har behov for i hverdagen.

<b>Kontant:</b>	<b>8.995.000</b>		
<b>Ejerudgift pr. md.:</b>	<b>5.318</b>		
Udbetaling	<b>450.000</b>		
Brt/nt ekskl. ejerudg.:	<b>36.147/31.882</b>		
Bolig m <sup>2</sup>	<b>138</b>	Grund m <sup>2</sup> :	<b>0</b>
Stuer/vær:	<b>1/4</b>	Energi:	<b>B</b>
Byggetår:	<b>2019</b>	Sag:	<b>IB-CH136</b>

## Flere købere går forgæves på Bryggen Derfor søger vi netop din bolig

### Ring til os i dag for en salgsvurdering

**Stilen 3Ver på Islands Brygge med vandudsigt**

Islands Brygge 38C, 2. TV. Sal

Drømmer I om en lejlighed på første række til havnen på Islands Brygge? Så tag et kig på Islands Brygge 38C, 2. TV. Her finder I en gennemført lejlighed med en toneangivende indretning på en eftertragtet beliggenhed i skønne omgivelser.

**Ejerlejlighed****Sydvendt luksus 3V'er med fuld panoramaudsigt i Sfinxen på...**

Drechselsgade 18, 4. TV. Sal

Et fantastisk lysindfald, en gennemført indretning og en fremragende udsigt til Amager Fælled, Bryggens bylandskab og havneløbet. Denne lækre lejlighed har det hele og henvender sig til byboeren, der ønsker en kompromisløs beliggenhed midt på Bryggen med byen, vandet og grønne åndehuller i nærheden.

**Ejerlejlighed****Rummelig luksuslejlighed med stor altan på Islands Brygge**

Islands Brygge 34B, 1. TH. Sal

Drømmer du om at bo midt i det attraktive havnemiljø på Islands Brygge? Så skal du se nærmere på denne fantastiske, velindrettede lejlighed, der blandt andet byder på eksklusive materialer og en gennemført stil, samt smuk vandudsigt. En lejlighed der skal opleves.

**Ejerlejlighed****SOLGT**

Bolig m <sup>2</sup>	<b>101</b>	Grund m <sup>2</sup> :	<b>8061</b>
Stuer/vær:	<b>1/3</b>	Energi:	<b>A2015</b>
Byggetår:	<b>2017</b>	Sag:	<b>IB-CH119</b>

**SOLGT**

Bolig m <sup>2</sup>	<b>113</b>	Grund m <sup>2</sup> :	<b>0</b>
Stuer/vær:	<b>1/3</b>	Energi:	<b>B</b>
Byggetår:	<b>2019</b>	Sag:	<b>IB-CH114</b>

**SOLGT**

Bolig m <sup>2</sup>	<b>148</b>	Grund m <sup>2</sup> :	<b>0</b>
Stuer/vær:	<b>1/4</b>	Energi:	<b>B</b>
Byggetår:	<b>2004</b>	Sag:	<b>255CH-L1111</b>

**2Ver med udsigt til vandet**

Halfdansgade 3, 5. TV. Sal

Islands Brygge er et af de mest populære områder i København, og man forstår nemt hvorfor. Lejligheden her er placeret i hjertet af den gamle del af Bryggen med udsigt til vandet og masser af caféer og specialbutikker lige om hjørnet.

**Ejerlejlighed****Moderne rækkehus med have og tagterrace på Islands Brygge**

Hilmar Baunsgaards Boulevard 19 Sal

Æstetisk arkitektur, kvalitetsrige materialevalg og en imponerende loftshøjde er nogle af de elementer, der kendetegner rækkehuset fra 2014, der ligger super godt på Islands Brygge med udsigt over den grønne boulevard.

**Villa****Indflytningsklar lejlighed med to altaner og udsigt til vandet**

Islands Brygge 38A, 4. TV. Sal

Denne lejlighed kommer med mange esser i ærmet. Tag eksempelvis beliggenheden på solsiden af havnen på Islands Brygge med udsigt til havneløbet og nær Fælleden. Eller den indflytningsklare stand med fokus på moderne æstetik og gedigne materialer.

**Ejerlejlighed****SOLGT**

Bolig m <sup>2</sup>	<b>56</b>	Grund m <sup>2</sup> :	<b>0</b>
Stuer/vær:	<b>1/2</b>	Energi:	<b>D</b>
Byggetår:	<b>1913</b>	Sag:	<b>IB-CH103</b>

**SOLGT**

Bolig m <sup>2</sup>	<b>152</b>	Grund m <sup>2</sup> :	<b>121</b>
Stuer/vær:	<b>1/5</b>	Energi:	<b>A2010</b>
Byggetår:	<b>2014</b>	Sag:	<b>IB-CH156</b>

**SOLGT**

Bolig m <sup>2</sup>	<b>107</b>	Grund m <sup>2</sup> :	<b>0</b>
Stuer/vær:	<b>1/3</b>	Energi:	<b>A2015</b>
Byggetår:	<b>2017</b>	Sag:	<b>IB-CH145</b>

**Paulun Amager**  
Sundbyvester Plads 2  
2300 København S  
amager@paulun.dk  
tlf. 32 59 14 07

**Paulun Tårnby/Dragør**  
Kongelundsvej 326  
2770 Kastrup  
taarnby@paulun.dk  
tlf. 38 42 23 20

**Paulun Islands Brygge**  
Islands Brygge 81D  
2300 København S  
bryggen@paulun.dk  
tlf. 32 87 30 80

**Paulun Bolig**  
Ejendomsmægler Niels Hald

[www.paulun.dk](http://www.paulun.dk)

## Grøn lommepark på vej

Af Cecilia Lonning-Skovgaard (V), beskæftigelses- og integrationsborgmester, Jens-Kristian Lütken (V), medlem af Borgerrepræsentationen og Anders Bo Nielsen (V), medlem af Amager Vest Lokaludvalg

Efter at hestedrochen på Kigkurren fraflyttede, har området ligget øde hen. Måske skal det bruges til en daginstitution engang i fremtiden.

I mellemtiden har Venstre foreslået, at området bliver til en lille lommepark, og derfor bad vi allerede sidste år kommunen om at lave et notat på, hvordan det kunne lade sig gøre. Samtidig har lokale kræfter engageret sig i sagen, så Amager Vest Lokaludvalg arbejder nu

måltrettet på at få lavet et lille grønt område, som kan bruges som en lille oase på Bryggen.

Selvom Fælleden ligger lige ved siden af, så kan byen sagtens bruge mange flere grønne lugter – store som små. Og når de er placeret midt i boligområderne, så giver de både luft og plads til at nyde opholdet udenfor – især i områder, hvor lejlighederne ligger tæt, og hvor mulighederne for grønne oplevelser for nogle indskrænkes til pottedplanterne i vinduet.

Vi håber meget, at det lykkes at få lavet en lille grøn lommepark på Kigkurren. Venstre støtter i hvert fald fuldt op omkring initiativet og håber på mange flere af den slags initiativer.

Af Per Henriksen

Politiske forlig er en uformel institution i dansk parlamentarisk praksis. Spillereglerne for hvordan og hvornår en part/parti ensidigt kan opsige - springe fra - en politisk aftale er dermed også uformelle (ikke reguleret ved lov). Men Folketingspraksis er, at et forlig kun kan opsiges før et folketingsvalg – med virkning efter valget. (Selvom der er undtagelser, som da Dansk Folkeparti sprang fra aftalen om børsnoteringen af DONG Energy, hvilket så ikke fik parlamentariske konsekvenser, da Løkke-regeringen var helt afhængig af Dansk Folkeparti. SF sprang ikke fra aftalen - selv ikke efter at partiet var udtrådt af SRSF-regeringen i januar 2014, hvilket viser hvor stærke de uformelle forligsbindinger kan være).

Men gælder der de samme uformelle men i realiteten bindende regler i kommunalpolitik? Det ville SF teste i Borgerrepræsentationen den 4. februar 2021.

Den 7. september 2018 indgik SF i København en Budgetaftale. Af denne fremgår det tydeligt af SF har forpligtet sig til; at lokalplanlægningen af byggeriet på Amager Fælled og Stejlepladsen skal være gennemført inden for den nuværende samling i Borgerrepræsentationen - altså inden næste kommunevalg den 16. november 2021.

Denne budgetaftale var et klart brud på det valgløfte som de Radikale, SF, Enhedslisten og Alternativet gav hinanden håndslag på, op til kommunevalget den 21. november 2017; om at friholde hele Amager Fælled for bebyggelse. SF og de Radikales begrundelse for at springe fra deres klokkeklare valgløfte til københavnernes den 7. september 2018 var, at der ikke var flertal for deres valgløfte (der manglede et mandat). Efterfølgende kritiserede SF så Enhedslisten og Alternativet for ikke at gøre det samme.

Den 2. februar 2021 kl. 21.52, skriver Borgmester Sisse Marie Welling (SF) så på facebook, at det aldrig har været SF's politik, at der skal bygges på Amager

Fælled og at hvis der ikke er flertal udenom SF for at bygge på Amager Fælled, så stemmer SF ikke for lokalplanen.

Begrundelsen er angiveligt, at Peter Dits Christensen den 22. januar 2021 havde meldt sig ud af Venstre, fordi han ikke ville stemme for byggeriet på Amager Fælled [4]. Dermed var der måske ikke flertal for lokalplanen, hvis de Radikale også sprang fra budgetaftalen. Men det var så ikke helt tilfældet, for Kåre Traberg Smidt, der var valgt for Alternativet på et klokkeklart valgløfte om, ikke at ville bebygge Amager Fælled, havde skiftet holdning, efter at han havde meldt sig ud af Alternativet. Hvorfor har han ikke forklaret, men han genopstiller nok heller ikke. Kåre Traberg Smidt var kun blevet indkaldt som suppleant, da Jakob Gorm Andreassen (ALT) trådte ud af borgerrepræsentationen den 19. april 2018.

Så selv hvis de Radikale var sprunget fra budgetforliget den 4. februar 2021, havde der ikke været flertal for at forkaste lokalplanen.

Hvad er op og ned i hele dette kaos?

Altså, hvis de Radikale og SF ikke var løbet fra deres valgløfte den 7. september 2018, var der teoretisk ikke flertal for lokalplanen for Amager Fælled den 4. februar 2021, hvis Peter Dits Christensen havde stået fast på det han klart havde lovet inden kommunevalget og som havde den konsekvens at han meldte sig ud af Venstre den 22. januar 2021. Men det ville så nok samtidig have forudsat, at suppleanten og partishopperen Kåre Traberg Smidt ikke var blevet indkaldt.

Under alle omstændigheder virkede Sisse Marie Wellings facebook-opslag temmelig panisk. SF endte da også med at stemme for lokalplanen – selvom SF stadig er lodret imod byggeriet på Amager Fælled – og hvem skal så nu ha' skylden for dette løftebrud? Løsgængerer og vikaren Kåre Traberg Smidt, der i en kort periode meldte sig ind i Simon Emil Ammitzbøll-Bille nu nedlagte parti FREMAD?

Den bagved liggende problemstilling var, at SF og de

Radikale aldrig skulle have accepteret overborgmester Frank Jensens ultimatum tilbage i efteråret 2018. SF og de Radikale burde have stået fast på, at Københavns Kommune burde have frikøbt byggegrunden på Amager Fælled. Ikke til den pris som Transportminister Ole Birk Olsen (LA) forlangte, men ud fra en uafhængig vurdering af By & Havns reelle regnskabsmæssige nettotab. Det var bestemt en mulighed og det store spørgsmål er – om ikke Frank Jensen havde valgt denne udgang, hvis et stort mindretal i Borgerrepræsentationen (27 mandater) havde stået fast på det?

Det der taler imod er, at Frank Jensen og Lars Løkke Rasmussen var ved at udarbejde en tophemmelig aftale om en ny kunstig halvø ude i Øresund – Lynetteholmen. Ole Birk Olsen kendte disse planer og derfor skrev han i et åbent brev til Frank Jensen at;

“Hvis der ikke findes en tilfredsstillende løsning på denne problemstilling, hvor præmisserne for den oprindelige aftale mellem staten og Københavns Kommune honoreres på den ene eller den anden måde, kan det ikke undgå at påvirke statens og Københavns Kommunes samarbejde om den videre udvikling af hovedstadens infrastruktur negativt.”

Ingen vidste på det tidspunkt, hvad den videre udvikling af hovedstadens infrastruktur betød. Men et frikøb af Amager Fælled var også efter Ole Birk Olsen en tilfredsstillende løsning. Og i øvrigt en langt bedre løsning end at bebygge en gammel stærkt forurenset losseplads.

SF har selvfølgelig et problem. Kan man stole på nye valgløfter fra SF og tør man tro på at SF spiller sine kort rigtig, eller ender SF bare med at stemme for alt det partiet tidligere var imod, f.eks. en havnetunnel? Altså med den be-

grundelse, at når der ikke er flertal for SF politik, kan man ligeså godt stemme for det stik modsatte, for at sidde med ved bordet og få marginal indflydelse på udformningen af losseplads-bebyggelsen.

Hvad det er for en stor gevinst SF har fået ud af at bebygge en gammel forurenset losseplads, har jeg måske lidt vanskeligt ved at få øje på. SF ved end ikke hvor forurenset byggegrunden er – og forventningen er, at By & Havn må give store prisnedslag, når udgifterne til oprensning og afværgeforanstaltninger løber op i flere hundrede millioner kr. Alt tyder på, at det ville have været langt billigere og bedre for alle, hvis Københavns Kommune havde dækket By & Havns nettotab, ved ikke at bebygge Strandengen på Amager Fælled.

SF er nu også bundet op på den politiske aftalen om Lynetteholmen (havnetunnel, flytning af renseanlægget Lynetten osv.), senest med budgetaftalen for 2021. Dette forlig løber i mindst 50 år.

Det er således lykkedes Frank Jensen at lave en bindende forligspraktisk i København, der betyder at det kun er de partier der tilslutter sig disse meget store langvarige forlig, som kan få indflydelse på næste års budget. Men kan SF og de Radikale leve med denne 'revolver-politik', eller opdager de først hvad de har aftalt når de befinder sig i det sidste kammer i Frank Jensens 'politiske fiskeruse'?



DEBAT



DEBAT

DEBAT

DEBAT

DEBAT

DEBAT

# Vandrehjemmet på Fælleden er gået konkurs

Lasse og Malou Uldahl Borch er gået konkurs med deres vandrehjem Danhostel, der ligger på Amager Fælled. Det er coronanedlukningen og de kommende planer om bydelen Fælledby, der er årsagerne til, at de drejer nøglen om. Det skriver Ugeavisen Ama'rLIV

Tekst: Kenneth Dürr  
Foto: Ricardo Ramirez  
redaktion@bryggebladet

Vandrehjemmet på Amager Fælleds dage er talte. I starten af december sidste år indgav forpagterparret Lasse og Malou Uldahl Borch egenbegæring om konkurs på Danhostel Copenhagen Amager. Det skriver Ugeavisen Ama'rLIV. Vandrehjemmet ligger på den grund, hvor der er planer om, at den kommende bydel Fælledby – tidligere Vejlands Kvarter – skal bygges. Af den årsag var det uundgåeligt, at vandrehjemmet skulle lukke, da de ikke havde råd til at fortsætte vandrehjemmet som en del af det nye kvarter. Og derudover gav coronanedlukningen det sidste stik, der fik forpagterparret til at erklære vandrehjemmet konkurs.

– Det gav ikke mening at prope penge i for at overleve, for vores forpagtningsaftale med Københavns Kommune udløb jo alligevel 31. december på grund af den nye bydel. Vi kunne måske have fået en kassekredit,

men det tror jeg heller ikke, nogen ville give os, for det ville jo ikke give nogen mening, når vi skulle lukke firmaet alligevel, siger Lasse Uldahl Borch til Ugeavisen Ama'rLIV.

Han peger blandt andet på, at reglerne om minimum seks overnatninger var med til at gøre sommeren hård, samtidig med at både foråret og efteråret blev ramt af deciderede nedlukninger.

## Et helt nyt liv

Lasse og Malou Uldahl Borch har ikke kun mistet deres virksomhed og arbejde, de har også mistet hjemmet for deres to drenge. Et hjem der også var Lasse Uldahl Borchs barndomshjem.

– I forhold til vores arbejdssituation så er vi to arbejdsløse mennesker, som er ved at finde ud af, om vi skal ud og have nogle jobs nogle steder eller starte noget nyt op som selvstændige. Vi er stadig ved at lande her på den anden side. Vi er ved at flytte ud af den bolig, vi havde ude på stedet. Som for alle andre har det



været en mærkelig tid her efter nytåret med børnene i hjemmeskole og flytning samtidig og nedlukning af vandrehjemmet. Så jeg ved ikke, hvor vi lander henne, siger han til Ugeavisen Ama'rLIV.

Han har dog en forventning om, at de fortsat skal arbejde indenfor hotelbranchen, når landet engang åbner op igen.

**Lasse Uldahl Borch og hans hustru Malou** er gået konkurs med vandrehjemmet Danhostel, der ligger på Amager Fælled.

VI TILBYDER EN GRATIS OG UFORPLIGTENDE SALGSVURDERING

MIN EJENDOMSMÆGLER

Spørg aldrig kun én  
ejendomsmægler, men spørg  
**ALTID** Estate Islands Brygge

☎ 3321 0004



Christian Bast  
Indehaver



Martin Roland Eldrup  
Indehaver,  
Ejendomsmægler, MDE  
& køberrådgiver med  
tryghedsmerke

**Estate Islands Brygge - Eldrup & Bast**

EJENDOMSMÆGLER MDE

Islands Brygge 7, 2300 København S

Telefon 3321 0004

E-mail 2301@estate.dk

 facebook.com/estateislandsbrygge

Martin Eldrup  
Indehaver, køberrådgiver, ejendomsmægler MDE

Christian Bast  
Indehaver, vurderingskonsulent for Totalcredit



**Advokat**

FÜRST advokatfirma  
Islands Brygge 26  
2300 København S  
32 63 04 80 · www.furst.dk

**Apoteker**

Islands Brygges Apotek  
Islands Brygge 3-5 · 32 95 63 61  
Mandag og tirsdag kl 9.30-17.30  
Onsdag kl 9.30-18.00  
Torsdag og fredag kl 9.30-17.30  
Lørdag kl 9.30-13.30

**Begravelse**

Begravelsesforretningen Islands Brygge  
Leifsgade 6  
32 95 75 75 · www.info-bedemand.dk

Bryggens Begravelsesforretning  
Amagerbrogade 155  
Islands Brygge 13  
32 55 55 55

**Blomster**

Blomstercirklen  
Leifsgade 5  
32 57 19 10 · www.blomstercirklen.dk

Isblomsten  
Isafjordsgade 2  
32 57 73 15

**Børneaktiviteter**

Cphdans  
Njalsgade 23D · 50 15 60 00  
www.cphdans.dk · info@cphdans.dk

Tigertræning  
Leg, kamp og bevægelse.  
Egilsgade 34 kld.  
www.tigertræning.dk

**Børnetøj**

dinBuska  
Gunløgsvej 19 kl. th.  
32 54 55 51 · www.dinbuska.dk

**Cykler**

Bryggen City Cykler  
Leifsgade 1 · 35 36 92 22  
Man-fre 9-18 · 9.30-14.30

Bryggens Cykler  
Gunløgsvej 23-25 · 32 96 14 11

**Delebil**

Bryggens delebilsordning  
www.bryggebil.dk

**Diætister**

Klinisk diætist Vibeke Moustén  
Kigkurren 8D, st. th.  
21 96 51 00 · www.diaetistpraksis.dk

**Dyreartikler**

HPR reptiles Danmark ApS  
Egilsgade 12, kld  
Man – Fre 11.00-18.00  
Lørdag LUKKET  
92 43 01 77 · www.hpreptiles.dk

**Ejendomsmæglere**

EDC Poul Erik Bech  
Holmbladsgade 34  
32 54 32 54  
www.edc.dk · www.poulerikbech.dk

Estate Amager – Eldrup & Bast  
Islands Brygge 7  
33 21 00 04 · www.estate.dk

**Elektrikere**

P. Kilding A/S  
Egilsgade 40-42  
32 54 56 91

**Fodterapi**

Klinik for fodterapi  
Egilsgade 28, kld. tv  
32 54 16 66

**Foreninger**

Bryggen For Alle (BFA)  
www.bryggenforalle.dk

Islands Brygge Badminton  
www.ibbadminton.dk  
bryggensfjerbold@gmail.com

**Fotografer**

Fotograf Ricardo Ramirez  
ricardo-ramirez.com  
info@ricardo-ramirez.com

**Fotohandlere**

Njal Foto  
Njalsgade 22  
32 54 55 90 · www.njalfoto.dk

**Frisører**

Cabello  
Grøn frisørsalon  
Islands Brygge 21  
32 12 70 03 · www.cabello.dk

Hair by Dahl  
Islands Brygge 1B  
32 54 81 02  
Online-bestilling: www.hairbydahl.dk

Kim Q Hair Design  
Fisketorvet Shopping Center Dæk 2  
50 70 24 10 – OnlineBooking på  
www.KimQHairDesign.dk

Saxkjær (A-huset)  
Islands Brygge 79 F  
32 96 43 43 · www.saxkjaer.dk

**Fysioterapeuter**

Havnestadsklinikens Fysioterapi  
Speciale i ryg, nakke, skuldre, fertilitet  
og genoptræning efter fødsel  
41 40 10 94 · www.amj-fysio.dk

**Genbrug**

Genbryggen  
Reykjaviksgade 2, kld.  
Mandag & onsdag kl. 15-18  
Lørdag kl. 11-14

**Gulvservice**

Falk Gulve fra A-Z  
Din Lokale Gulvmand  
31 10 45 10 · www.falk-gulve.dk

**Historiefortælling**

Historiedamen Mariane Josefsen  
32 57 31 46  
www.historiedamen.dk

**Indretning**

The Sweet Spot  
v/ Laura Scheuer Trøstrup  
www.thesweetspot.dk  
laura@thesweetspot.dk · 41 60 60 20

**Italiensk Is**

Bravissimo-Bryggen Is og Kaffe  
Islands Brygge 5  
40 55 11 76

**Lokalråd**

Islands Brygge Lokalråd/  
Bryggens Borgerforening  
Beboerhjørnet – Leifsgade 7  
www.islandsbryggeslokalraad.dk

**Læger**

Havnestadens lægehus  
Annette Lemche, Natalie Fagerholt-Rønn  
og Stine Hougaard Andersen  
Kigkurren 8D st. th. · 32 64 18 56  
www.havnestadens-laegehus.dk

Lægerne på Bryggen  
Louise Engell, Britta Forslund, Lina Nyqvist  
og Susan Rosenberg von Scholten  
Kigkurren 8M, 4.  
www.laegernepaebryggen.dk  
32 96 77 76

**Malerfirmaer**

Kasper Hougaard  
Hilversumvej 17, 2791 Dragør  
21 67 51 95

**Murere**

BSA Byg v/ Toni Bergenhammer  
Egilsgade 45, kld.  
40 14 74 13  
bsabyg@mail.dk

**Politiske partier**

SF – Socialistisk Folkeparti på Bryggen  
Kontaktperson: Klaus Mygind,  
Erik Eriksensgade 9, 6. th., 2300 S  
24 69 28 45  
klaus\_mygind@br.kk.dk

**Psykologer**

Heidi Sahlgreen  
Leifsgade 16, 5. th  
26 55 28 27 · aktivforandring.dk

**Rengøring**

EMS – Euro-multiservice  
Mobil: 29 72 94 48 · Tlf.: 36 95 94 02  
E-mail: info@ems.dk · www.ems.dk

**Rosenmetoden**

Karen Vinding  
Gunløgsvej 43, kld. tv.  
26 25 49 40 · www.karenvinding.info

**Skoler & institutioner**

Fritidscenter Islands Brygge  
Artillerivej 71 C  
Tlf 32546388  
www.bbu.dk e-mail: fcib@fcib.dk

**Skønhedsklinikker**

Smuk  
Njalsgade 22  
33 16 17 17 · www.smuk.dk

**Smørrebrød**

T.S. Smørrebrød  
Islands Brygge 7  
32 57 20 05 · www.tssmørrebrød.dk

**Systuer**

Shhhy vi sy'r  
– også efter mål  
Thorshavnsgade 22  
32 54 35 36 · www.shhhy-vi-syr.dk

**Tandlæger**

Tandklinik på Islands Brygge  
v/ Søren Nielsen, Mia Gram  
og Anne-Grete Kruse  
Kigkurren 8G, 1.sal  
Tlf 32 57 75 44  
info@islandtand.dk  
www.islandtand.dk

**Tryllekunstnere**

Michael Frederiksen  
magi@trylle-michael.dk  
www.trylle-michael.dk  
20 92 70 03

**VVS**

Dan Rasmussen VVS ApS  
Gunløgsvej 21  
Tlf 36 72 30 00

Islands Brygge Vand og Varme ApS  
Tlf.: 25 34 34 34  
islandsbryggevvs@hotmail.com

**Zoneterapi**

sanselig.dk  
Zoneterapi til børn og voksne  
Online booking  
Gunløgsvej 3, kld. Tv.

**Økobotikker**

min helsekost  
Islands Brygge 25  
30 23 95 68  
www.facebook.com/minislandsbrygge

Optagelse i Fagregisteret:  
Send mail til fagregister@bryggebladet.dk  
Pris: 420 kr. for 10 udgivelser med tre tekstlinjer  
(maks. 35 anslag inkl. mellem-rum per linje).  
Ekstra linjer: 80 kr. per linje.  
Priser eksklusiv moms  
Fagregisteret kan også ses på  
www.bryggebladet.dk

**OPSLAGSTAVLEN**

**BYTTELEJLIGHED SØGES:**  
Jeg har 4 værelser på Christianshavn  
med udsigt til vandet leje bolig jeg  
søger min 2 værelses leje bolig på Is-  
lands Brygge ved interesse send mail  
til mariakiil41@gmail.com  
eller på tlf 28906766

OPSLAGSTAVLEN til køb-salg-  
bytte og lykønskninger. Opslag  
på siden er gratis for private.  
Dog koster boligannoncer 30  
kroner i frimærker, der sendes  
til Leifsgade 7. Skriv kort og  
præcist til  
redaktion@bryggebladet.dk.  
Redaktionen forbeholder sig ret  
til at redigere opslagene.

**Kære Kenni**  
– hjertelig tillykke med de  
30 år den 24. februar 2021.  
Kærlig hilsen Farmor.

**Test din viden om Islands Brygge**

- Ved indgangen til Simcorp og VP Securities glasbygning i Weidekampsgade finder man tre skulpturer. Hvem er kunstneren?
  - Den norske kunstner Nico Wiederberg
  - Den svenske kunstner Christian Eriksson
  - Den finske kunstner Wäinö Aaltonen
- Ved indgangen til HK bygningen i Weidekampsgade finder man syv skulpturer af en kendt dansk kunstner. Hvem?
  - Freddy Fraeck
  - Tal R
  - Husk Mit Navn
- Ved den blå pakhús, bag SuperBrugsen i Njalsgade, finder man en 1,5 meter høj monolith med teksten: "Play that funky music white boy". Hvem egentlig står bag hittet fra 1973?
  - Tower of Power
  - Boney M
  - Wild Cherry
- I den sydlige del af Havneparken finder man to store møllesten holdt sammen af et stålstykke: En kollergang. Den blev brugt i 1909 til at presse madolie ud af sojabønner på Dansk Sojakagefabrik. Kollergangen blev desuden brugt til indvielsen af Havnestaden. Hvornår?
  22. juni 1979
  22. juni 1989
  22. juni 1999

(se svarene på side 19)



**THE**  
**SANDWICH**  
LONDON • COPENHAGEN • PARIS



Vidste du.....  
Her hos os får alle hjemløse  
et gratis måltid?

# Friskt håndlavet sprødt fuldkornsbrød

Københavns ældste sandwichbar siden 1996

**Den jeg elsker elsker jeg**  
Tunmousse, æg, oliven, tomat pesto  
og frisk chili

**65,-**



**Lugter lidt af fisk**  
Røget laks, krabbesalat, rejer, grøn pesto,  
drueagurk og basilikum

**75,-**



**Midt om naten**  
Kylling, hummus, avocado og peberfrugt

**65,-**



**Kvinde min**  
Roastbeef, pickles salat, drueagurk,  
frisk basilikum, dijonsennep og ristet løg

**65,-**



**Under stjernerne på himlen**  
Tunmousse, avocado, oliven, tomat pesto  
og peberfrugt

**65,-**



Vi er blandt de 5 bedste sandwich i København ifølge urbanguide.dk. Uddrag fra artikel: "The Sandwich er Islands Brygges mest kendte sandwichbar, og igennem årene har den lille sandwichbar i Njalsgade serviceret et utal af strandnymfer og -løver."

Udover at være Bryggens mest kendte sandwichbar, er vi også Københavns ældste sandwichbar, hvor vi har serveret sandwich siden 1996.

**GRATIS LEVERING HELE MARTS!**

Levering: Vi leverer for 40 kr. ved minimumskøb på 500 kr. mandag-søndag kl 09.00-19.00  
Telefon: 32959997 • Åbningstider: mandag-søndag 10.00-20.00  
Njalsgade 10, 2300 København S. [www.thesandwich.nu](http://www.thesandwich.nu).



# HANS TAUSENS KIRKE

www.islandsbryggessogn.dk

## HVEM VAR HANS TAUSEN?

**Du kender din lokale kirke. Men ved du, hvem den har fået navn efter?**

Hans Tausen var en vigtig mand for reformationen i Danmark. Han er blevet kaldt 'den danske Luther'. Studier i teologi bragte ham mange

steder hen i Europa, deriblandt til Wittenberg i Tyskland i 1523-24. På det tidspunkt var Wittenberg centrum for reformationen, og den

var ikke længere til at standse. Martin Luther var kort tid forinden vendt tilbage til byen fra et sikkerhedsophold i Wartburg. Med sig havde han en splinterny udgave af Det Nye Testamente, som han havde brugt sin tid i eksil på at oversætte til tysk. En vigtig del af reformationens succes var nemlig at lade evangeliet tale direkte til mennesker på deres egne sprog i stedet for hokus pokus-sproget latin, som kun ganske få forstod.

Hans Tausen blev grebet af bevægelsen, og da han vendte tilbage til Danmark, prædikede han rendyrket lutheransk tro. Danskerne fik f.eks. at høre, at menneskets frelse ligger i troen alene, ikke i alle mulige gode gerninger. Og så giftede han sig. Det var i 1527, kun to år efter Luthers opgør med det katolske krav om cølibat for præster, og ni år før Danmarks officielle reformation. Det vakte opsigt og gav opmærksomhed om hans person og budskab, og i 1529 kaldte kong Frederik 1. ham fra Viborg til København.

I hovedstaden opstod straks en protestantisk vækkelse omkring ham, og selv om forsvarerne af katolicismen forsøgte et come-back med forskellige retssager mod ham om injurier, vranglære og ulovlig brug af kirker, fortsatte Danmarks kurs mod en reformation af kirken i protestantisk retning. Reformationen i Danmark blev gennemført i 1536.

Hans Tausen døde som biskop over Ribe Stift i 1561. Som et symbol på den betydning for reformationen, hans prædikener fik, ligger han begravet i Ribe Domkirke lige ved det sted, hvor kirken dengang havde sin prædikestol.



## GUDSTJENESTER

Søndag den 28. februar kl. 11  
Andagt ved sognepræst  
Lars Ahlmann Olesen

Søndag den 7. marts kl. 11  
Gudstjeneste ved sognepræst  
Inger Lundager

Søndag den 14. marts kl. 11  
Gudstjeneste ved sognepræst  
Ghita Katz Olsen

Søndag den 21. marts kl. 11  
Gudstjeneste ved sognepræst  
Michael Krogstrup Nissen

Søndag den 28. marts kl. 11  
Gudstjeneste ved sognepræst  
Lars Ahlmann Olesen

Torsdag den 1. april kl. 11  
Skærtorsdags-gudstjeneste  
ved sognepræst Inger Lundager

Fredag den 2. april kl. 11  
Langfredags-gudstjeneste  
ved sognepræst  
Lars Ahlmann Olesen

Søndag den 4. april kl. 11  
Påskedags-gudstjeneste  
ved sognepræst  
Michael Krogstrup Nissen

Mandag den 5. april kl. 11  
Påskedags-gudstjeneste ved  
sognepræst Ghita Katz Olsen



Sognepræst Ghita Katz Olsen (Kbf.)  
Tlf. 32 54 03 94 – mail: gho@km.dk  
Mandag fredag

Sognepræst Per Ramsdal  
Tlf. 20 18 39 91 – mail: pr@km.dk  
Mandag fredag

Sogne- og studenterpræst  
Inger Lundager  
Tlf. 40 14 64 26 – mail: ilk@km.dk  
Mandag fredag

Organist Britta Bugge Madsen  
Tlf. 27 12 14 09  
mail: brittabuggemadsen@gmail.com  
Mandag fredag

Facebook: Hans Tausens Kirke,  
Islands Brygges Sogn

Sognepræst Lars Ahlmann Olesen  
Tlf. 29 12 84 14 – mail: lao@km.dk  
Mandag fredag

Provst og sognepræst  
Michael Krogstrup Nissen  
Tlf. 51 17 47 27 – mail: mkni@km.dk  
Mandag fredag

Kirkens kontor  
Kigkurren 8C 2. th.,  
2300 Kbh. S. Tlf. 32 57 41 96.  
islandsbrygges.sogn@km.dk  
Hverdage kl. 10-13,  
tirsdag tillige kl. 16-18.  
Lørdag lukket.

## Burchhardts Begravelsesforretninger

Amager & Sundby Ligkistemagasin  
Italiensvej 16, 2300 Kbh. S, Tlf. 32 55 20 09

Christianshavns Ligkistemagasin  
Prinsessegade 21, 1422 Kbh. K, Tlf. 32 54 01 44

Tårnby Begravelsesforretning  
Amager Landevej 49,  
2770 Kastrup, Tlf. 32 52 77 87

Træffes alle dage.  
Aftaler træffes  
også gerne  
i jeres hjem.



www.burchhardt.dk



Begravelse



Bisættelse

Alle aftaler træffes gerne hjemme hos Dem

**Bryggens  
Begravelsesforretning**

Amagerbrogade 155 · Islands Brygge 13

tlf. 32 55 55 55 · døgnvagt



BEGRAVELSESFORRETNINGEN  
ISLANDS BRYGGE  
DØGNVAGT 32 95 75 75

En smuk og værdig afsked  
Aftale træffes gerne i Deres hjem



Allan Nielsen

Leifsgade 6 - 2300 København S  
www.info-bedemand.dk  
Email : bedemand@info-bedemand.dk

# BRYGGEBLADET

www.bryggebladet.dk

FIND OS PÅ:

# Green Island vil være permanent

Efter tre år på en midlertidig tilladelse har den flydende café Green Islands ny søgt om lov til at blive liggende permanent

Tekst: Andreas Kirkeskov  
Foto: Ricardo Ramirez  
redaktion@bryggebladet.dk

For tre år siden lagde den flydende café Green Islands til kajs ud for Kalvebod Brygge. Siden er det kun gået én vej for caféen, der har oplevet en stigning i både besøgende, ansatte og indtjening. Alt det er naturligvis sat på pause på grund af corona, men idémand og indehaver Rasmus Heinesen ser optimistisk på fremtiden og ønsker derfor at fortsætte med cafédrift på den lille oase.

– Jeg kan bekræfte, at vi har sendt en ansøgning til kommunen med henblik på at kunne fortsætte med Green Island, oplyser han.

## Fra Islands Brygge til Kalvebod Brygge

Green Islands var oprindeligt tiltænkt en placering ud for Havneparken på Islands Brygge. Men Teknik- og Miljøforvaltningen gav rødt lys til den grønne ø, fordi forvaltningen vurderede, at projektet var i modstrid med lokalplanen, der blandt andet siger, at vandarealet skal opretholdes og ikke må optages af faste instal-



lationer som husbåde eller bygninger.

Derfor blev caféen sejlet tværs over havnen til Kalvebod Bølge, hvor den har skvulpet i vandet siden 2018.

– Vi er taknemmelige over at være blevet taget så godt imod, og vi kan se, at idéen om en grøn storbyhave på vand med plads til alle typer og aldersgrupper, har ræsonneret med køben-

havnernes ønsker til brugen af byens vandarealer, fortæller Rasmus Heinesen og tilføjer:

– Vi får også mange positive tilkendegivelser fra beboere fra Islands Brygge, der søger over til vores stille oase, fordi de synes, at det er blevet for vildt og støjende på den anden side af havnen. Vi synes derfor, at det ville være ærgerligt, hvis projektet ikke skal fortsætte.

Green Islands har vinter- og coronalukket, men manden bag øen håber på at kunne holde åbent igen allerede til foråret.

Københavns Kommune kan ikke på nuværende tidspunkt sige noget om, hvornår der bliver truffet afgørelse om sagen.

Træffes døgnet rundt, alle dage  
**Tlf. 22 33 86 66**

Kongelundsvej 308, 2770 Kastrup  
[www.drachmannbegravelses.dk](http://www.drachmannbegravelses.dk)

## FACEBLADET

Find Bryggebladet på Facebook og bliv venner med os dér! Her kan du følge med i vores opdateringer og give os tip om vores lokalområde.

FIND OS PÅ:

## Test din viden - svar

- (a) Den norske kunstner Nico Wiederberg.
- (a) Freddy Fraek.
- (c) Wild Cherry.
- (c). 22. juni 1999. Indskriften på stenen er "Havnetaden", logoet, og teksten "Navngivet

af Overborgmester Jens Kramer Mikkelsen 22. juni 1999". Logoet symboliserer Havnestadens elementer: Den grønne kile (et park-element), boulevarden (et urbant element) og den blå kile (et maritimt element).

# Nyt fra bryggenet

Foreningen Bryggenet · Leifsgade 7 · 2300 København S  
[www.bryggenet.dk](http://www.bryggenet.dk) · [info@bryggenet.dk](mailto:info@bryggenet.dk)  
Kundeservice: 71 74 23 00 · [kundeservice@bryggenet.dk](mailto:kundeservice@bryggenet.dk)

## Gratis hjælp til optimering af dit WiFi-signal

De hyppigste problemer Bryggenets brugere oplever, er relateret til brugernes eget udstyr, specielt Wi-Fi. Bryggenet tilbyder derfor i en forsøgsperiode gratis hjælp fra en tekniker, som hjælper med at optimere din Wi-Fi oplevelse.

Teknikeren vil først forsøge at afhjælpe udfordringen med Wi-Fi, ved at guide dig igennem de mest almindelige løsninger og problemstillinger. Hvis dette ikke hjælper på Wi-Fi signalet, så vil teknikeren vurdere om der er grundlag for et hjemmebesøg.

Ved et hjemmebesøg foretager teknikere en gennemgang af din nuværende Wi-Fi løsning, med det formål at finde frem til årsagen for udfordringerne. Som en del af gennemgangen vil teknikeren også sikre, at din trådløse router er indstillet korrekt for at få den bedst mulige oplevelse.

Teknikeren vil som afslutning på sit besøg komme med en anbefaling til, hvad der yderligere kan foretages for at få det bedste ud af dit Wi-Fi signal. Her kunne mulige optimeringsforslag være en bedre placering af den trådløse router, udskiftning af den trådløse router eller udbygning af det nuværende signal.

Bryggenet dækker omkostningen til teknikerbesøget, og hvis du ønsker at tage imod et optimeringsforslag, så vil du få oplyst prisen for dette inden arbejdet startes.

Den gratis forsøgsperiode med hjemmebesøg dækker de første 100 medlemmer af Bryggenet, hvor der er behov for at sende en tekniker ud til at fejlsøge på Wi-Fi signalet.

For at få hjælp til dit Wi-Fi signal skal du blot ringe til Kundeservice på 7174 2300, hvor BOLIG-NET sidder klar til at hjælpe dig.

## Har du ikke Bryggenet endnu?

Hvis du ikke har et Bryggenet-stik i din lejlighed, er det højst sandsynligt fordi du bor i en af de boligforeninger på Islands Brygge, der endnu ikke er med i Bryggenet. Du kan forhøre dig hos din bestyrelse om din boligforening allerede er med i Bryggenet eller de evt. er i dialog om at blive tilsluttet.

Hvis din ejendom ikke er med i Bryggenet endnu, så har I stadig mulighed for det. Send os en mail på [info@bryggenet.dk](mailto:info@bryggenet.dk) om hvem, hvor og hvor mange, I er, så tager vi gerne en snak med jer om, hvad der skal til for at netop I kan få Bryggenet.

Du kan også læse mere om, hvordan din ejendom kan få Bryggenet på vores hjemmeside: <http://bryggenet.dk/ombryggenet/indmelding/>.

## Er der noget galt?

Hvis du oplever driftsforstyrrelser, eller andre fejl på Bryggenet, bør du gøre følgende:

- Se, om fejlen er registreret på Bryggenets hjemmeside eller i Bolig:nets app.
- Undersøg, om dine naboer har oplevet samme fejl. Det kunne jo være, at det f.eks. blot er dit fjernsyn, din router eller dit kabel, der er i stykker.
- Hvis du oplever internetproblemer så genstart din router.
- Kontakt Kundeservice. Du kan kontakte Kundeservice pr. e-mail eller telefonisk.

## Kundeservice

Kundeservice kan hjælpe dig med tilmelding og framelding af tjenester, faktura og abonnementsvilkår.

Det er også Kundeservice du skal kontakte, hvis du vil melde om fejl på de tjenester du modtager.

Husk at oplyse dit kundennummer når du henvender dig til Kundeservice.

På telefonen (71 74 23 00) ydes der personlig betjening mandag til fredag kl. 09:00-20:00.

Du kan også sende en e-mail til [kundeservice@bryggenet.dk](mailto:kundeservice@bryggenet.dk).

## Bryggenets priser

Internet  
Op til 1Gbit/s: 65 kr./md.  
(500/500 Mbit/s garanteret)

Tv  
Grundpakke: 167 kr./md.  
Mellempakke: 372 kr./md.  
Mellempakke med Bland Selv: 372 kr./md.  
Fuldpakke: 500 kr./md.  
Fuldpakke med Bland Selv: 500 kr./md.

Telefon:  
Forbrugsafregnet: 0 kr./md.  
Flatrate: 49 kr./md.  
Flatrate mobil: 99 kr./md.

1000/1000  
Mbit/s  
65 kr./md.

Læs mere på [bryggenet.dk](http://bryggenet.dk)



# Flora og fauna forever

Mange dyr og planter er kommet til den danske natur med hjælp fra mennesker. Desværre findes der ikke en delete eller den gode Ctrl Z Microsoft, hvor man fjerner sin sidste handling eller foregående. Det er der grædt mange tårer over i Danmark og resten af verden

Tekst: Thomas Neumann  
redaktion@bryggebladet.dk

En gruppe faktaresistente, følsomme, men mest frygt-

somme mænd i Jylland bruger megen tid på at opsøre og ulovligt skyde de få ufarlige ulve. Ulvene lever skjult og så langt fra os

mennesker som muligt. De har været her snart 10 år og sikkert længere og har ikke været en reel trussel mod et eneste menneske.

Invasive arter defineres som dyr og planter, vi mennesker bevidst har indført eller har fået hjælp til at komme. Ballasttanke i store skibe har forskellige organismer med, blandt andet ribbegøle eller dræbergøle, som vi har og får megen "glæde" af efterfølgende. Ulve har selv fundet vej og er derfor juridisk arter, der skal beskyttes. Som grævlingen, hornuglen, marsvinet og andre dyr der sammen med os mennesker har været her siden stenalderen.

## Beskidte bladede banditter

Vi har mange planter, der ikke oprindelig hører til i

Vinterskæg i træ og busk

Danmark. Nogle er stærk problematiske som bjørneklo, gyldenris og japansk pileurt. Tror ikke at bjørneklo længere er på Fælleden grundet grundigt arbejde. Men de andre er fast arbejde fremover for mennesker og græssende dyr.

Klematis eller skovranke er uvelkommen, men ikke blandt de mest beskidte bladede banditter. Da klematis heller ikke forsvinder eller udrykkes, så kan vi også lære den at kende. Her i vinterlandskabet møder man den let over det meste af Fælleden. Klematis kommer nok fra vores haver og har spredt sig til naturen. Deres frø er tydelige nu, da støvfanget sidder på og virker som en svæveanordning. Det giver en effektiv spredning med vinden. De kaldes også gammel mands skæg med det grå buskede udseende; tæt på er de meget smukke, elveragtige og fotogene. Klematis kan vokse flere meter om året. Den snor sig som en lian rundt om buske, hække og

træer. Dens blomster er hvide, med megen nektar til glæde for mange bestøvere. I blandt andet Syd-europa brugte man veddet til at flette kurve, ruser og som reb. Mus er ikke interesseret i veddet, og derfor kunne man flette musesikre kurve til mad. Dog skal flettet være tæt, da en fingerregel er, at en sprække på størrelse med en blyant (7 millimeter) er nok plads til en mus. I Frankrig blev den også kaldt tiggerens urt – da hvis man gnubbede bladene mod huden, ville man få udslet og måske få lidt ekstra medlidenhed og medvind i tiggeriet. Derfor er klematis heller ikke en god idé til sommerens sanketur på Fælleden.

## Fjeldhilsner

I sne og høj sol var sønnen og jeg på ski i skovene på Midtsjælland i forrige uge. Her mødte vi mange andre skimotionister. Som på fjeldet hilste alle på hinanden, med god afstand



NEUMANN'S  
NATUR

naturligvis. På Fælleden møder man jo ikke én, man kender, og hilser naturligvis ikke; der er lidt strøget over det, specielt i weekenderne. Men hundelufferne hilser og snakker, når hundene viser følelser over for hinanden og skal igennem lugteritualerne. Men alle andre friskluftrækkere, gangmotionister, naturnydere med flere kunne måske udvikle en hilseteknik. At man hilser på alle med en blå hue, vandrestøvler, uden halstørklæde eller lignende. Undersøgelser viser, at vi både skatter stilheden og ensomheden i naturen, men rent faktisk også at møde andre mennesker. Så en hilsen i ny og næ kan give naturturen en ekstra dimension af fælles forbundenhed. Ja, snart behøver vi ikke at løfte huen til hilsen mere, da varmen er på vej, og vi kan så kigge op på fugletræk nordover.



LokalBolig

Islands Brygge

# Når du skal sælge din bolig, så spørg de lokale.

Vi ved hvad din bolig er værd, og hvem der gerne vil købe den.  
Ring 36 30 15 55 for en gratis vurdering.

 LokalBolig

[www.lokalbolig.dk](http://www.lokalbolig.dk)

GÅR DU MED SALGSTANKER?  
- SÅ RING TIL LOKALBOLIG



 LokalBolig  
3630 1555