



Skolebørn fik skældud i badet

En gruppe drenge fra 2. klasse fik skældud af en fremmed håndværker, mens de var i bad efter idræt.

SIDE 2



Midlertidige vejbumpe på vej

Gaden Islands Brygge får med stor sandsynlighed tre midlertidige trafikbump, der skal øge sikkerheden omkring Havneparken.

SIDE 3



Roere blev reddet

Tre roere røg i vandet, fordi skruevand fra havnebussen kæntrede deres båd. En af de tre måtte reddes op af beredskabet.

Foto: Michael Thomsen

SIDE 6

BRYGGEBLADET

23. JUNI 2022
30. ÅRGANG

NR. 12

Ny metro til Bryggen bliver boret under Fælleden

Med en ny metrolinje på Amager får Islands Brygge endnu en metrostation.

Linjen fører metroen fra DR Byen og under Amager Fælled til Bryggen.

Men både Metroselskabet og flere politikere forsikrer nu, at tunnelen bliver boret, så der ikke skal graves i naturen på Fælleden.

Side 10 og 11

Illustration: Peter Conrad Holgersen

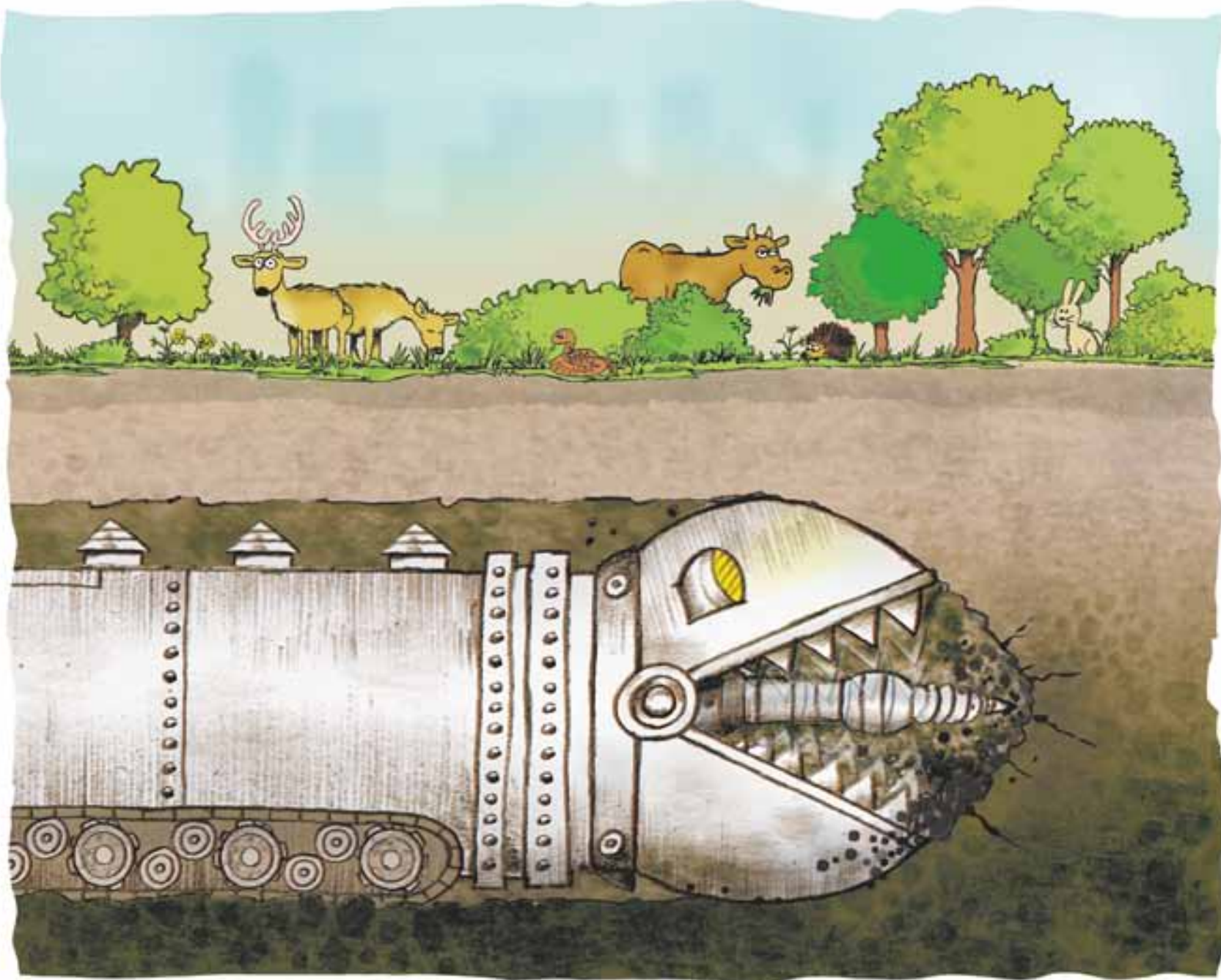

RING 36 30 15 55

FOR EN GRATIS SALGSVURDERING

 LokalBolig



Hos tandlægen.dk Islandsbrygge får du en fast tandplejer, som kender dig

70 400 597

- Fokus på forebyggelse, så du beholder dine tænder sunde og flotte hele livet
- Med høj faglighed, kvalitet og moderne behandlingsmetoder, sikrer vi dig den rette og bedste behandling

islandsbrygge@tandlaegen.dk
tandlaegen.dk/islandsbrygge

tandlægen.dk
Kigkurren 86, 1. sal, Kbh S

VI TILBYDER EN GRATIS OG UFORPLIGTENDE SALGSVURDERING

Skal du sælge på Bryggen - Så brug din lokale Estate-ejendomsmægler

Estate Islands Brygge - Eldrup & Bast
Islands Brygge 7
2300 København S
Telefon 3321 0004
Email 2301@estate.dk



BRYGGEBLADET

www.bryggebladet.dk

FIND OS PÅ:

Håndværker overfuser nøgne børn på skolen

En gruppe små drenge på Skolen på Islands Brygge fik skældud af en fremmed håndværker, mens de var i bad efter idræt. På grund af uklarhed om, hvor langt ind i omklædningsrummet håndværkeren kom, undlod skolen i første omgang at oplyse børnenes forældre om, at episoden foregik i omklædningsrummet

Tekst: Andreas Kirkeskov
Foto: Ricardo Ramirez
redaktion@bryggebladet.dk

En gruppe drenge fra 2. klasse på Skolen på Islands Brygge fik en ubehagelig oplevelse efter en idrætstime, da en ekstern håndværker åbnede døren til omklædningsrummet og skældte de badende børn ud. Imod skolens retningslinjer var børnene alene og uden opsyn af en voksen, da episoden skete. Skoleleder Aase Marie Hammer kalder hændelsen 'uacceptabel', og oplyser, at ledelsen har været i dialog med både håndværkeren og hans firma for at sikre, at noget lignende ikke sker igen.

Hold kæft

Ifølge en tråd på skolekommunikationsplatformen AULA, som Bryggebladet har set, skulle der have været spillet sig hele to episoder med den pågældende håndværker, der i første omgang har henvendt sig til en gruppe drenge uden for idrætshallen og bedt dem 'holde kæft'. Efterfølgende, mens drengene er gang med at bade og klæde om efter idrætsundervisning, åbner

den samme håndværker døren til omklædningsrummet og skælder børnene ud for anden gang. Der er usikkerhed om, hvorvidt håndværkeren kom helt ind i omklædningsrummet, eller om han råbte ind gennem døren.

Skældt ud

Samme dag skriver en afdelingsleder på skolen til forældrene til drengene, at børnene 'desværre oplevede at blive skældt ud i ret kraftige vendinger', mens klassen var til idræt, og at det ikke skete 'på den måde vi ønsker, at der skal tales til vores elever, og en del elever blev lidt forskrækkede over det'. Afdelingslederen nævner ikke, at episoden skete i omklædningsrummet, eller at børnene var i færd med at klæde om og bade. Det påpeger en forælder kort tid efter i tråden, men først fem dage (tre hverdage) senere svarer afdelingslederen, at håndværkeren har forklaret, at han kun åbnede døren og altså ikke var inde i omklædningsrummet. En hel uge efter episoden bliver en generel orientering sendt ud til forældregruppen, hvori det bliver oplyst,



at 'den pågældende (red. håndværker) har åbnet døren til drengenes omklædningsrum og skældt ud, imens de var i gang med omklædning og bad'.

Uacceptabelt
Skoleleder på Skolen på Islands Brygge Aase Marie Hammer bekræfter, at episoden har fundet sted.

– Jeg kan bekræfte, at der har været en episode på skolen i fredags. Det er heldigvis yderst sjældent, at vi oplever den slags. Det er selvfølgelig helt uacceptabelt, at vores elever er blevet skældt ud på den måde, og det vigtigste for os i situationen var at tale med drengene for at sikre os, at de var okay efter episoden, og efterfølgende at orientere forældrene, skriver hun i en mail til Bryggebladet og fortsætter:

– Vi påtalte med det samme over for håndværkeren

selv, at hans adfærd over for eleverne er helt uacceptabel. Vi har efterfølgende også været i dialog med hans firma om episoden, og vi vil sørge for, at der ikke kommer lignende situationer med den pågældende medarbejder. Vi ser meget alvorligt på, at man har taget adgang til et lokale, omklædningsrummet, hvor man ikke skulle udføre opgaver, og hvor der befandt sig børn.

Brud på retningslinjer

At drengene var alene i omklædningsrummet, var ifølge Aase Marie Hammer en klar fejl.

– Elever skal ikke være alene under omklædning i forbindelse med idræt, og det er en fejl, at drengene var alene i omklædningsrummet. Normalt har to klasser idræt samtidig, så

der både er en kvindelig og en mandlig lærer til at være hos eleverne hele tiden, mens de skifter tøj og bader. Denne fredag var der kun en klasse, der havde idræt, og de havde vikar, som på skift var hos drengene og pigerne. Vikaren havde desværre ikke fået besked på, at drengene ikke skulle være sendt i bad efter idrætstimen, når der ikke var en lærer, til at gå med dem. Men vi bruger naturligvis anledningen til at genopfriske vores information til skolens vikarer.

Helt inde

Når forældrene i første omgang ikke blev informeret om, at episoden havde fundet sted i omklædningsrummet, skyldes det ifølge Aase Marie Hammer, at der var uklarhed om, hvorvidt håndværkeren var kommet

Det var uacceptabelt, at en gruppe drenge fra 2. klasseset fik skældud af en fremmed håndværker, mens de var i bad efter idræt, fastslår skoleleder Aase Marie Hammer.

ind ad døren eller blot havde åbnet den.

– Der var efter episoden flere forskellige udlægninger af, hvorvidt håndværkeren havde været helt inde i omklædningsrummet eller blot havde åbnet døren til rummet, og det var på dagen ikke muligt helt at udrede detaljerne, så vi valgte at orientere om det, vi vidste på det tidspunkt, da vi syntes, det var vigtigt, at forældrene fik besked samme dag, som det var sket. Klasselæreren talte med børnene om episoden, så vi kunne sikre, at de var o.k. Dette fremgik også af den besked, der blev sendt til forældrene. Efterfølgende har en forælder stillet opklarende spørgsmål til episoden og retningslinjerne. Denne forælder fik svar fra afdelingslederen indenfor den svartid, som er fastlagt i skolens retningslinjer for kommunikation.

Vil den pågældende håndværker fortsat vil have sin gang på skolen?

– I forhold til den pågældende håndværker, er vi i dialog med hans firma, der håndterer det som en personalesag. Der er tale om en ekstern håndværker som ikke har sin daglige gang på skolen, og den opgave, han havde i fredags, er afsluttet.

DEBAT

SIDE 17

BRYGGEBLADET

Beboerhjørnet
Leifsgade 7 · 2300 København S
Telefon: Telefon: 20 68 11 62 (hverdage mellem 9-16)
redaktion@bryggebladet.dk · annoncer@bryggebladet.dk
facebook.com/bryggebladetavis · bryggebladet.dk

Udgiver: Bryggebladet

Redaktør: Andreas Kirkeskov (AK47) (ansv.)

Redaktion: Maja Topsøe-Jensen, Marianne Barfod (kisser), Vanessa Wolter, Jørgen Østergaard, Philip Thinggaard, Victoria Bloch Blytt Sandstad, Hans Buhl, Mads Kristian Mikkelsen, Viktoria Fuglsang Semenova, Stephan Øhlens Brooker, Thomas Neumann, Veronica Magaard.

Fotos: Ricardo Ramirez og skribenterne i øvrigt

Webmaster: William Gauthier

Annoncer: Andreas Kirkeskov 20 68 11 62

DTP: Jens Burau (supergreen.dk)

Korrektur: Asger Jeppesen(aj)

Administration: Karsten Poulsen

Tryk: Sjællandske Medier, Holbæk

Oplag: 9.700

Distribution: Veronica Magaard (ansv.)

Bladet omdeles: Islands Brygge, Ørestad Nord, Havneholmen, Kalvebod Brygge, KUA og sydspidsen af Christianshavn samt til butikker, cafeer, hoteller og kontorer i områderne.

Næste nummer udkommer: 11. august

Deadline: 4. august

ANNONCESÆLGER SØGES

TIL BRYGGEBLADET OG ØRESTAD AVIS

Er du den nye annoncesælger på Bryggebladet og Ørestad Avis?

Din opgave bliver at sælge annoncer til de to aviser, opdyrke nye kunder og rådgive mindre virksomheder i markedsføring. Der er primært tale om printannoncering, men vi har også kanaler på web og nyhedsbrev.

Du aflønnes med en grundløn og en god provision.

Hør mere om jobbet hos Andreas Kirkeskov på 20681162. Send en kort ansøgning til redaktion@bryggebladet.dk

Islands Brygge og Ørestad er to gode nabo-bydele på Amager og har et varieret kultur- og erhvervsliv med både kulturhus, universitet, koncerthus, arena, messecenter og massevis af butikker, restauranter, caféer, shoppingcenter samt både større og mindre virksomheder.

BRYGGEBLADET

Bryggebladet (bryggebladet.dk) er den foretrukne lokalavis på Islands Brygge og har et oplag på 9700 aviser. Der bor, arbejder og studerer omkring 30.000 mennesker på Bryggen.

ørestadavis

Ørestad Avis (orestad-avis.dk) er den foretrukne lokalavis i Ørestad og har et oplag på 7700 aviser. Omkring 30.000 mennesker bor, arbejder eller studerer i Ørestad.

Grønt lys til midlertidige vej bump på gaden Islands Brygge

Tre nye midlertidige trafikbump på gaden Islands Brygge skal modvirke vanvidskørsel og gøre det sikrere at færdes i og omkring Havneparken i sommermånederne

Tekst: Andreas Kirkeskov
redaktion@bryggebladet.dk

I sommermånederne myldrer det med mennesker i området omkring Havneparken og ikke mindst på gaden Islands Brygge. Samtidig har der i de seneste år været flere episoder med hasarderet kørsel på gaden; en farlig cocktail.

Derfor stillede SF for nylig medlemsforslag i Teknik- og Miljøudvalget om, at der laves flere vej bump, enten permanente eller midlertidige, for at tæmme trafikken. På det møde, hvor forslaget blev stillet, kunne forvaltningen endnu ikke svare på, om det kunne lade sig gøre, og blev derfor sendt i tænkeboks.

Men nu har forvaltningens fagfolk undersøgt sagen og er nået frem til, at det ikke alene kan lade sig

gøre at opsætte tre midlertidige plastikvej bump på gaden, men at det også kan ordnes allerede inden sommerferien.

De tre bump vil blive placeret ud for husnummer 7, 17 og 35 på strækningen mellem Langebro og Sturlasgade.

Rystelser hos naboer

De midlertidige bump er ikke en optimal løsning, da de ifølge forvaltningen "forventes at skabe mindre rystelser i tilstødende ejendomme og vil muligvis medføre reaktioner fra beboerne, som er tilfældet andre steder, hvor der etableres plastbump". Men det er på nuværende tidspunkt ikke muligt at etablere rigtige og permanente bump, da det vil karambolere med andet asfalt- og

gravearbejde andre steder i byen.

30 kilometer i timen

Forvaltningen lægger imidlertid op til, at der kan etableres permanente vej bump, samtidig med at den nye hastighedsgrænse på 30 kilometer i timen træder i kraft, og hvor der sandsynligvis også skal laves andre hastighedsnedsættende tiltag på vejen. Det sker efter forvaltningens forventning i sidste halvdel af 2024. De midlertidige bump vil kunne lægges indtil da.

Forslaget om at etablere midlertidige vej bump på gaden Islands Brygge blev drøftet i Teknik- og Miljøudvalget efter Bryggebladets deadline, men beslutningen om at bede forvaltningen undersøge muligheden blev truffet af et enigt udvalg.

ULTIMATIV FORKÆLELSE

ØKOLOGISK WELLNESS HOS FRISØREN

Hos ZENZ forkæler vi dig med sundt og smukt hår, hver gang du sætter dig i frisørstolen, og vi gør det uden brug af unødige kemi.

Vores dygtige frisører står klar til at give dig et personligt tilpasset look, som fremhæver din naturlige skønhed på fineste vis.

I alle behandlinger anvender vi vores egen serie af allergi- og miljøvenlige produkter.

Læs mere om ZENZ og hvilke behandlinger vi tilbyder på www.zenz.dk



LOOK GOOD · FEEL GOOD · DO GOOD

Find din lokale ZENZ-salon på www.zenz.dk | Shop ZENZ Organic Products online på www.zenzshop.dk
ZENZ Islands Brygge 79F, 2300 Kbh S | Tlf. 32 96 43 43

The New Beauty Standard | |

HEALTHY - NATURAL - ORGANIC - SUSTAINABLE

INVITATION - Grand Départ Copenhague Danmark 2022

Kom med til Tour de France-fest på havnen

Det er en særlig dag for København, når byens gader indtages af verdens bedste cykelryttere fredag den 1. juli.

Derfor inviterer By & Havn til folkefest på Nordre Toldbod, hvor der er perfekt udsigt til cykelrytterne, når de kører forbi Den Lille Havfrue langs Langelinie, og ruten drejer og snørkler sig langs Kastellet.

Løbet kan følges fra en storskærm og Løgismose og Restaurant Seaside trakterer med gode ting til ganen dagen igennem. Løbet starter fra Nørre Farimagsgade kl. 16, men allerede fra kl. 13 er der optakt til 'Le Grand Départ'.

Tag familie og venner med til en enestående oplevelse!

TID OG STED:
Fredag den 1. juli kl. 13 - 20
Nordre Toldbod 7,
1259 København K.



BY & HAVN

“Hvis vi vidste, at vi aldrig ville se en soundboks igen, ville Distortion være velkommen”

Selvom de fleste fandt Distortions to arrangementer på Islands Brygge tålelige, så gør fællesmængden af larm fra arrangementer og især soundbokse i Havneparken, at naboerne gerne frabeder sig, at festivalen vender tilbage

Tekst: Andreas Kirkeskov
Foto: Ricardo Ramirez
redaktion@bryggebladet.dk

– Hvis det var en mulighed, at vi helt kunne forbyde soundbokse, men til gengæld få Distortion i havnehyggeformatet hver 14. dag, så ville jeg sige top, siger Bettina Hartmann, der i de sidste har gået i front i kampen for et mere tåleligt støjniveau på Islands Brygge.

Hun har siden sommer 2020 været med-administratør for facebookgruppen ‘Nej til soundboks-støj på Islands Brygge’, og for

hende er de udsældte mobilhøjtalere stadig det største problem. Og så længe det problem er uløst, finder hun det provokerende, at der samtidig gives tilladelse til store musikarrangementer som Distortion på og omkring Bryggen.

– Vi har stadig et soundboks-problem. Før det problem er løst, så synes jeg ikke, at det kan være rimeligt, at vi også skal have alle mulige andre arrangementer, der spiller helt op til 75-80-90 decibel, som er virkelig højt. Jeg synes simpelthen, at det er så røvet.

Tåleligt

Ud over at stå bag og administrere facebookgruppen har Bettina Hartmann også deltaget i en lang række myndighedsmøder om støjproblemerne på Bryggen. Forud for et møde med

Bettina Hartmann var ikke synderligt generet af Distortion på Bryggen, men så længe soundboks-problemet ikke er løst, er al yderligere larm for meget.



MONDAY MADNESS RABAT PÅ TAKEAWAY

25%

MONDAY MADNESS

Nu bliver mandage lidt sjovere!
Hver mandag får du nemlig helt vilde
25% rabat på takeaway.



LETZ SUSHI
alt godt til havet

Find LETZ SUSHI på Islands Brygge - Snorresgade 1 eller bestil på www.letzsushi.dk

myndighederne i sidste uge udarbejdede hun et spørgeskema, hvor bryggeboer havde mulighed for at udtrykke deres oplevelser af de to Distortion-arrangementer.

Her udtrykker tre ud af fire, at det generelt set var enten 'fint' eller 'tåleligt' at være nabo til Distortion-arrangementerne, mens det for kun en fjerdedel var 'utåleligt'.

Undersøgelsen er helt uvidenskabelig og havde kun 15 respondenter. Men Bettina Hartmann hæfter sig ved, at de fleste af besvarelserne kom fra bryggeboer, der bor i første række ud til Havneparken og derfor er blandt de mest støjplagede året rundt.

– Hvis andre folk havde været virkelig sure over Distortion, så skulle vi nok have hørt fra dem, siger hun, men skynder sig at tilføje:

– Jeg tror, at der er en del flere, der er lidt mellemfornøjede, men som simpelthen ikke orker at kæmpe mere, fordi de ikke oplever, at det nytter.

Tak, men nej tak

Selv om størstedelen af respondenterne udtrykker, at de godt kunne sameksistere med Distortion i de to dage, festivalen var på Bryggen, så svarer 53 procent nej til flere arrangementer i stil med havnehyggearrangementet fredag den 3. juni, og hele 60 procent afviser

flere arrangementer som det store Distortion X-arrangement ved Langebro onsdag den 1. juni.

Det tilskriver Bettina Hartmann blandt andet, at den samlede mængde af støj, som bryggeboerne udsættes for året rundt, er blevet så stor, at det bliver meningsløst at evaluere på enkeltstående arrangementer.

Urimeligt

Hun stiller spørgsmålstegn ved rimeligheden af, at der overhovedet skal afholdes så store og larmende arrangementer midt i byen.

– Der var givet tilladelse til, at der kunne spilles op til 80 decibel på en hverdags- onsdag aften indtil klokken 22. Det synes jeg faktisk er urimeligt.

Også uforudsigeligheden i, hvornår der kommer larm, og hvor høj den bliver, er en stor kilde til frustration for Bettina Hartmann.

– Hvis man ved i god tid, at der vil blive spillet 80 decibel eller derover, kan man jo søge væk. Men nogle af de sidste tilladelser blev først givet i dagene op til arrangementerne, siger hun og tilføjer:

– Vi havde forberedt os på arrangementerne onsdag og fredag, men faktisk var det arrangementet ved DGI Byen på Vesterbro om torsdagen, der generede mest. Det var virkelig højt og kunne høres i hele bydelen. Det

var meget værre end om fredagen i Havneparken. Så reelt var vi påvirket af Distortion tre dage i træk.

Ingen klager

Ifølge Københavns Kommunes støjvagt, der hører under Teknik- og Miljøforvaltningen, er der ikke kommet nogen klager over Distortion; hverken under eller efter arrangementerne. Men det er Bettina Hartmann skeptisk overfor. Hun har i hvert fald selv fået trætte henvendelser fra støjplagede bryggeboer.

Flere respondenter på hendes spørgeskema hævder sågar at have været på gaden med decibelmålere og registreret for høje lydniveauer. Blandt andet 90 decibel ud for Hair by Dahl under Distortion X ved Langebro hvor der kun var givet tilladelse til at spille 80 decibel og cirka 70 decibel ved husmuren på gaden Islands Brygge 17 et stykke længere nede ad vejen fra Langebro. Bryggebladet har dog ikke mulighed for at verificere disse målinger.

Men hvis klagerne ikke når videre til kommunen, kan det alligevel også være lige meget.

– Folk henvender sig til mig, men det tæller ikke som en klage, siger Bettina Hartmann og tilføjer:

– Folk klager ikke, fordi de ikke orker det. Men det betyder ikke, at alting er i orden.

Ingen støjklager over Distortion

Den kommunale støjvagt modtog ingen klager over Distortions to festival dage på Bryggen



Tekst: Andreas Kirkeskov
Foto: Ricardo Ramirez
redaktion@bryggebladet.dk

Trods to dage med fest og høj musik da festivalen Distortion slog vejen forbi Islands Brygge, modtog den kommunale støjvagt ingen klager over arrangementerne. Det oplyser Teknik- og Miljøforvaltningen. – Støjvagten modtog ingen klager, hverken skriftlige eller telefonopkald, vedrørende den lukkede

Distortion X ved Langebro onsdag den 1. juni. Støjvagten modtog heller ingen telefoniske opkald fra borgere vedrørende musikstøj fra Havneparken fredag den 3., og der er efterfølgende heller ikke modtaget skriftlige klager, skriver forvaltningen i en mail.

Skru ned

Støjvagten var selv på pletten under arrangementerne og greb selv ind i enkelte til-

Selv om Distortion på Bryggen larmede, modtog Københavns Kommunes støjvagt ingen henvendelser.

fælde på baggrund af egne vurderinger.

– Blandt andet blev der anmodet om at skru ned på en enkelt scene, da støjmålingen viste over den fastsatte støjgrænse. Arrangøren rettede ind efter anvisning.

CARL TH. ZAHLES GADE 12, 3. TH



Livsnyderlejlighed med stor altan i Havnebadet

Elsker du både naturens ro og det sprudlende københavnske byliv? Så bør du se nærmere på denne eksklusive lejlighed med 10 m² stor altan. Lejligheden ligger på 3. sal i en moderne ejendom fra 2004, med et dejligt grønt gårdmiljø. Indvendigt i boligen stråler naturligt lys ubesværet ind fra syd. I det åbne køkken-almu finder i et eksklusivt køkken fra 2017, som præsenterer sig med hvide silkematte fronter uden greb, samt tyk bordplade af egetræ.

Kontant 6.500.000
Ejerudgift pr. md. 5.216
Udbetaling 325.000
Brutto/netto excl. ejerudgift 33.118/27.352

Sagsnr. 200004
Bolig m² 113 Etage 3 th
Stue/vær 1/2 Opført 2004

ISLANDS BRYGGE 34A, 6. TH



Lejlighed med smuk udsigt på Islands Brygge

Leder I efter en bolig, som kan blive den ideelle hjemmebase og hvor I kan nyde tilstedeværelsen i moderne rammer? Denne lækre lejlighed med to altaner, to badeværelser, et værelse og et køkken-almu i åben forbindelse med stuen står klar til at skabe gode minder. Efter en dag på farten bliver det en fornøjelse at tage en kold forfriskning med ud på en af altanerne, hvor de overdækkede udem er anvendelige en stor del af året.

Kontant 7.495.000
Ejerudgift pr. md. 3.822
Udbetaling 375.000
Brutto/netto excl. ejerudgift 38.176/31.529

Sagsnr. 100367
Bolig m² 102 Etage 6 th
Stue/vær 1/1 Opført 2004

Dit boligsalg går ikke i stå, bare fordi der er sommerferie!

Hos Estate, sætter vi en ære i at opfylde dine boligønsker. Så selvom sommerferien snart er over os, så gør vi alt hvad vi kan for at hjælpe dig. Vi tilbyder derfor en seriøs og realistisk vurdering af dit hjem.

Dine lokale mæglere Martin og Christian ønsker dig en god sommerferie.



Estate Islands Brygge - Eldrup & Bast

EJENDOMSMÆGLER, MDE

Islands Brygge 7, 2300 København S · Telefon 3321 0004 · E-mail 2301@estate.dk

f estateislandsbrygge.dk





PARKERING

Kommandantens
Gaard i
Klaksvigsgade

Dagsparkering (hverdage 6.00-18.00) Kr. 785,64 /md.
Døgnparkering (alle dage 0-24) Kr. 1.414,13 /md.

Depositum for adgangskort: kr. 625,-
Indskud: 3 mdr.s forudbetalt leje, der henstår til opsigelse.
De opgivne priser er inkl. moms og gælder fra 1.1.2022

Henvendelse: Aps Freden-Invest, Hambros Allé 1,
2900 Hellerup, tlf. 7070 1704, info@ega-adm.dk



1 flaske klassisk Chablis 169,- (spar 40,-)

Flot syre, stringent og mineralsk. Lige som det
skal forventes fra topproducenten Drouhin.

Toft Vin

Islands Brygge 25 · 32 54 07 05
bryggen@toftvin.dk

Amagers rammemand



Professionel indramning
på eget værksted

35-års jubilæum

Få 20% rabat på alle
indramninger, hvis du
medbringer billede af
denne annonce til butikken



Åbent: man-fre 08.00-17.00 · lør 10.00-14.00
Oliebladsgade 5 · 2300 S · 32 59 00 88

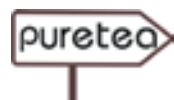

Pure Tea e-butik

Økologisk te af rene teblade uden tilsætning
af aromastoffer importeret fra Kina
Te-meditation alle hverdage mellem 12-13
og gratis te-smagning første og sidste
fredag i måneden mellem 14-16 efter aftale.

Pure Tea Copenhagen - Islands Brygge 63 A 3th - 2300 KBH S
www.puretea.dk - tlf. 51181262 - xydong@puretea.dk

Der er trygt på Bryggen

Borgerne i Amager Vest er mere trygge i deres bydel end gennemsnittet for resten af København. Det viser ny tryghedsundersøgelse fra kommunen. På Bryggen handler en del af nærpoltiets arbejde om støj i Havneparken

Tekst: Andreas Kirkeskov
Foto: Ricardo Ramirez
redaktion@bryggebladet.dk

Folk føler sig generelt trygge i Amager Vest, og utrygheden blandt borgerne er tilmed hastigt dalende. Det viser en ny tryghedsmåling, som Københavns Kommune har udarbejdet.

Da målingen blev lavet første gang i 2009, var andelen af borgere i Amager Vest, der føler sig utrygge i bydelen, 10 procent. Sidste år i 2021 lå tallet på 9 procent, men i år er det helt nede på 3 procent.

Det gør faktisk Amager Vest til den bydel med den laveste utryghed i hele København. Til sammenligning oplever 6 procent af borgerne i Amager Øst utryghed. På Nørrebro er tallet 11 procent, og i Brønshøj/Husum er det helt oppe på 19 procent. Københavns Kommune har som målsætning, at andelen af utrygge beboere ikke må overstige 10 procent i nogen bydel.

Bjarke Alberts, der er leder af Amager Nærpoliti, kan godt genkende billedet af, at der er trygt på Islands Brygge.

– I forhold til kriminalitet oplever vi ikke ret mange sager på Bryggen, fortæller han og tilføjer:



– Tidligere har vi haft nogle problemer med ungegrupperinger, der kom fra andre bydele eller byer, fordi Bryggen er godt forbundet med broer og offentlig transport. Det er noget, vi følger tæt. På varme dage kan der også være nogle særlige udfordringer med folk, der bader uden for badezonerne, hvilket kan være farligt. Det er os – de lokale betjente – der i samarbejde med vores sejlede kolleger i vores maritime beredskab, står for det.

Bryggens ildsjæle

På Bryggen foregår en del af nærpoltiets arbejde i og omkring Havneparken.

– Der har vi en del af det, vi kalder 'MTU', altså 'musik til ulempe', som primært er støj fra soundbokse. Vi vil langt hellere forebygge,

end at udskrive bøder. Men vi gør det sidste, når det bliver nødvendigt. Derfor har Dialogforum Islands Brygge, som vi fra nærpoltiets også deltager i, blandt andet arbejdet med skiltning af reglerne i Havneparken, forklarer Bjarke Alberts og uddyber:

– Vi har stort fokus på dialog med borgerne. Jeg plejer i sjov at sige, at vi hellere vil tale med borgerne end at skrive til dem. Derfor indgår vi blandt andet i et dialogforum om Havneparken med myndigheds personer fra kommunen, repræsentanter fra grundejerforeningerne, handelsstandsforeningen, lokaludvalget med flere. Vi er efterhånden kommet godt undervejs med det arbejde og har arbejdsgrupper, der beskæftiger sig med forskellige emner, der har at gøre

Amager Vest er blandt byens tryggeste bydele, og utrygheden blandt borgerne er faldende.

med tryghed på Bryggen. Derudover bidrager vi også til en nudgingkampagne, som nogle lokale aktører har taget initiativ til for at afhjælpe problemerne med musik, affald og offentlig urinering med mere. Der er nogle ildsjæle på Bryggen, der virkelig brænder for deres lokalområde. Dem er vi meget glade for.

► Hvis du har en lokal bekymring på Bryggen eller noget andet, du gerne vil vende med politiet, kan du altid kontakte din lokale betjent. Han hedder David, og du kan ringe direkte til ham på 5171 4856. Læs også mere på dinbetjent.dk

Redningsaktion ved rokonkurrence

En roer måtte reddes op ad vandet, efter at en inrigger kæntrede under en kaproning i havneløbet. Ingen kom alvorligt til skade

Tekst: Andreas Kirkeskov
Foto: Michael Thomsen
redaktion@bryggebladet.dk

En båd fra Hellerup Roklub kom forrige mandag for tæt på en havnebus, der var ved at lægge fra ved stoppestedet ved Bryggebroen. Det kraftige skruevand fra havnebussen fik båden til at kæntre, og alle tre mænd om bord faldt i vandet. To af roerne kunne ved egen kraft komme tilbage i båden, men den tredje måtte reddes op ad vandet af beredskabet, der var hurtigt på stedet.

Ulykken skete under det uformelle konkurrence 'Sved på panden', der bliver afholdt flere gange i løbet af sommeren for roklubberne i København og omegn.

Voldsomt skruevand

– Båden passerede i 6-7 meters afstand fra havnebussen. Pludselig sætter havnebussen fuld skrue på propellerne. Det har vi oplevet før uden problemer, men denne gang blev bunden af robåden fejlet væk, båden kæntrede, oplyser Thomas

Weise, der er formand for konkurrencen og fortsætter:

– En roer sad fast i fodsparket under båden og var temmelig chokeret bagefter. En anden roer fik kanten af båden i hovedet og blev lidt dizzy og havde lidt svært ved at finde op og ned i vandet. Sidste mand nådigt. To af dem kom selv op i båden, men den sidste blev i vandet, fordi han var bange for, at båden ville kæntre med alt det vand, der var i den. En reder kom ud fra land, da han troede,

at manden i vandet var i nød.

Roerne blev efterfølgende sejlet til Amager Ro- og Kajakkklub af havnepolitiet med båden på slæb. Ingen kom alvorligt til skade, men de tre roere var rystede over episoden.

Hos Movia er man også opmærksom på hændelsen.

– Operatøren oplyser, at havnebussen har ligget i et leje og ventet på at lægge til ved Bryggebroen. Her kører propellerne for at havnebussen ikke skal drive. Skipperen på havne-

bussen har ikke bemærket robåden, og ved derfor ikke hvor tæt på robåden kom. Besætningen har forklaret, at da havnebussen skal afgå, observerer de, at der ligger to mand og flyder ude i bassinet ca. 30 meter fra havnebussens agterende. Besætningen åbner vinduet og råber til de to mænd, om de har brug for hjælp. Det afviser de, da der allerede er en anden robåd, der er ved at hjælpe, så besætningen afgår uden yderligere handling og holder sig godt på afstand af situationen, siger plandirektør Per Gellert og tilføjer:

– Operatøren oplyser til Movia, at politiet har været inde over sagen, men ikke gør mere ved den. Operatøren har desuden været i dialog med roklubben, som fortæller, at besætningen på robåden ikke har ageret korrekt.



Redderne var på pletten, da en roer måtte hjælpes op ad havnen, fordi en inrigger var blevet kæntret af skruevand fra havnebussen.



UDFLYTNINGSGARANTI ApS

FÅ DIT FULDE DEPOSITUM TILBAGE

Skal du til at fraflytte din bolig?

Gør ligesom mange andre og brug Udflytningsgaranti til din istandsættelse.

Vi giver sikkerhed og garanti på vores arbejde, samt bisidder til dit flyttesyn - kvit og frit.

Det eneste du skal gøre er at overlevere din nøgle og så klarer vi resten!

Hvis det ønskes kan vi også flytte dit indbo, så du slet ikke skal røre en finger.

Vi kan med sikkerhed sige at vi vil spare dig for penge ved brug af vores pakketilbud, i forhold til hvad regningen ville lyde på fra din udlejer - Vi matcher alle priser fra konkurrenter eller udlejer

FULD ISTANDSÆTTELSE AF

50 kvm. 14.999,- | 80 kvm. 23.999,- | 100 kvm. 23.999,-



VITILBYDER

- ✓ FLYTNING AF INDBO
- ✓ FULD ISTANDSÆTTELSE
- ✓ ALLE HULLER I VÆGGE OG LOFTE LUKKES
- ✓ MALING AF VÆGGE & LOFTER
- ✓ GULVAFSLIBNING
- ✓ GULVLAKERING
- ✓ VINDUESPUDSNING
- ✓ TOTALRENGØRING
- ✓ BISIDDER TIL FLYTTESYNET

Udflytningsgaranti



Reviews 50 • Excellent



4.8 ①

TRUSTPILOT SIGER "EXCELLENT"

VED BRUG AF VORES YDELSE HAR DU ØKONOMISK SIKKERHED DA VORES GARANTIORDNING ALTID DÆKKER

Kontakt os og få dit tilbud i dag.
Ganske uforpligtende.

SKRIV **13** I KOMMENTARFELTET
OG FÅ 3% RABAT



111 havnebuspassagerer efterladt på én dag

Pinsesøndag blev i alt 111 passagerer efterladt af havnebussen ved stoppestedet ved Bryggebroen. Operatørerne bliver løbende mindet om at registrere, når passagerer går forgæves, fordi busserne er fyldt. Alligevel går flere episoder under radaren

Tekst: Andreas Kirkeskov
Foto: Læserfoto
redaktion@bryggebladet.dk

I maj måned registrerede Movia 113 passagerer, der blev efterladt ved havnebussens stoppestedet, fordi havnebussen var fyldt og derfor ikke kunne tage flere passagerer med. Men pinsesøndag blev hele 111 passagerer efterladt i løbet af dagen alene ved stoppestedet ved Bryggebroen.

– Movia har pinsedag, søndag 5. juni fået indmeldinger om 111 efterladte passagerer ved Bryggestoppestedet fordelt over hele dagen, fordi havnebussen var fuld. Både Movia og operatørerne er meget opmærksomme på, at de nye elhavnebuser har en kapacitet på maksimum 80 passagerer, og den må ikke overskrides af hensyn til sikkerheden, skriver Movias plandirektør Per Gellert i en mail.

Bryggebladet har imidlertid modtaget fotodokumentation fra en årvågen læser og nabo til stoppestedet, der viser flere andre episoder, hvor passagerer efterlades, og som ikke er registreret af Movia. Blandt andet 29. maj og 4. juni. Per Gellert gentager, at Movia har mindet operatørerne om, at de skal give oplysning til Movia om efterladte passagerer.

Søndagstur

Flere af både de registrerede og læserdokumenterede episoder har fundet sted på søndage. Og det er i følge Per Gellert også havnebussens travleste dage.

– Der er som udgangspunkt flere, der benytter havnebuserne en gennemsnitlig søndag end en gennemsnitlig hverdag. Der er generelt også ekstra mange passagerer i forbindelse

med events som eksempelvis Distortion og Copenhell. Vejret har også betydning for, hvor mange passagerer der ønsker at benytte havnebussen.

Derfor bliver der også skruet op for frekvensen i sommermånederne.

– Movia er fra 29. maj gået over til sommersejlsplan, som betyder, at havnebuserne sejler hver halve time fra klokken 10-22 i weekenden i stedet for som normalt med 45 minutters mellemrum. Vi fortsætter med at indsamle data og analysere dem, og dette arbejde indgår i den løbende dialog med Københavns Kommune.

Havnebussens operatører bliver mindet om, at de skal registrere, når bussen er fyldt, og de derfor må efterlade passagerer.

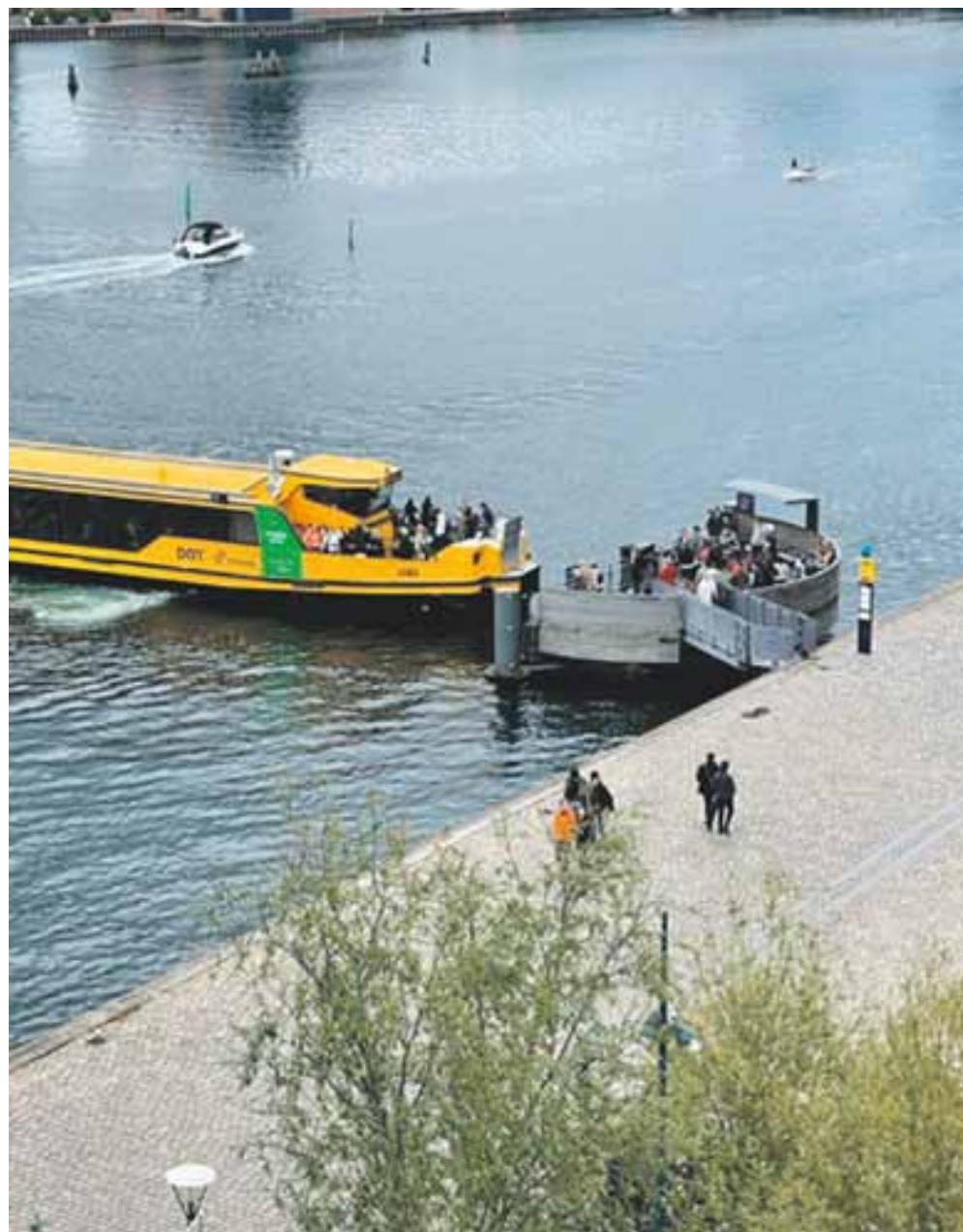

HEY IDA BYDER PÅ SKØN FROKOST OG LÆKKER BRUNCH GENNEM HELE SOMMEREN

Vi glæder os til at se dig på Københavns bedst beliggende bistro – på vandet!

Find os langs Kalvebod Brygge 31-33, 1780 København V
Bordbestilling via dinnerbooking.dk
Ring til os på 33 18 46 73

Hey Ida
BISTRO & BAR

KULTURHUSET

ISLANDS BRYGGE



Fri entré

24.6 Brætspilshygge:
Kom og spil Cykelspillet
Flamme Rouge



Fri entré

26.6 Loppemarked
på Bryggen



Fri entré

28.6 Imperial Kikiristan
Fransk Brassband



Sommer
dans

11.7 Kizomba
Kl.17 Gratis introtime med
Danish House of Kizomba



12.7 Salsa & Bachata
Kl.17 Gratis introtime
med Salsabine



13.7 Tango
Kl. 17 Gratis introtime m. Tan-
go Urquiza & Tangoforeningen



14.7 Non Stop Bachata
Kl. 17 Gratis introtime med
Jens Kvist



15.7 Salsatek med SalsaJam
Kl. 19 Åbent dansegulv m. DJ's
Sergio Bedoya og Jacob Speake



17.7 Swing
Kl. 17 Gratis intro med
SwingShoes

JAZZ BY THE SEA

Tag med på rundtur i jazzens
mangfoldige verden.
Flere artister
offentliggøres
løbende.

Copenhagen
Jazz Festival



2.7
Nate Smith + Kinfolk



4.7
Ginne Marker



6.7
Makaya McCraven



7.7
Jomi
& Frihedskæmperne



8.7
Avishai Cohen Quartet

Ny metrostation på Bryggen

Islands Brygge kan få en ny metrostation i Havnestaden. Det fremgår af det udspil til en ny metrolinje på Amager, som partierne bag Lynetteholm-forliget har fremlagt

Tekst: Andreas Kirkeskov

Illustration: KK

redaktion@bryggebladet.dk

En ny metrostation i området omkring Bryggebroen og Axel Heides plads er i støbeskeen. Det fremgår af det forslag, til en ny metrolinje på Amager, som partierne i forligskredsen bag Lynetteholm-projektet ((A, C, V, B, F, O og I)) har fremlagt.

Den nye metrolinje, med navnet M5, skal ifølge udspillet køre fra Lynetteholm i nord til Refshaleøen og Kløverparken på nordøstamager. Herefter krydser linjen den gamle lufthavnsmetro ved Lergravsparken hvorefter den fortsætter til et nye stop ved Amagerbrogade for at fortsætte til DR-byen, hvor den krydser Ørestadsmetroen inden den kører under Amager Fælled til den nye

station ved Bryggebroen på Islands Brygge. Slutteligt kører den så under havnen inden den rammer hovedbanegården og metrocitring.

Det blå snit

Netop turen under havnen er det springende punkt i planlægningen af kommende metrolinjer. Den gamle metro, der kører under havnen mellem Christianshavn og Kongens Nytorv nærmer sig nemlig sin kapacitetsgrænse, og det kan ikke vare længe før togene bliver så propfyldte på denne strækning, at folk kommer til at gå forgæves og metroen bliver uattraktiv. Derfor skal der hurtigst muligt laves et nyt 'snit' under havnen.

Det har været et kendt problem i lang tid, og der har været flere forskellige

løsningforslag på bordet, der alle involverer metroforbindelse til Refshaleøen og Lynetteholm, der ikke kan byudvikles før der er etableret kollektiv transport. Men tidligere forslag har også været lidt mere nærliggende med metrostationerne og ville eksempelvis nøjes med at bygge en ny station under den eksisterende Islands Brygge Station og føre linjen direkte derfra til Hovedbanegården uden at betjene det sydlige Islands Brygge.

For dyrt, og dog

Ifølge gruppeformand for SF Klaus Mygind blev det ellers drøftet allerede i 2020, om det kunne lade sig gøre at udvide linjen lidt for at metrobetjene de yderligere byområder på det sydlige Bryggen og ydre Amagerbro. Det blev efter sigende

dengang vurderet for dyrt i forhold til passagergrundlaget. Men nu har Metroselskabet, på foranledning af politikerne, regnet efter igen og er nået frem til, at det alligevel godt kan svare sig.

Klaus Mygind er glad for, at alt nu tyder på, at Bryggen får endnu en metrostation. Og det i et område, hvor der både er mange boliger og virksomheder.

– Det vil metro-dække Islands Brygge meget bedre og gøre hele bydelen stationsnært.

Den begejstring deler Jonas Bjørn Jensen (S):

– Det bliver en smule dyrere, men til gengæld får vi metro-betjent nogle tæt befolkede område på eksempelvis Islands Brygge.

For selvom passagergrundlaget bliver stort nok til, at det kan betale sig at føre metroen længere ud på

Amager og til det sydlige Islands Brygge, så bliver den samlede regning stadig næsten dobbelt så stor, som ved den oprindelige, kortere linjeføring. Den samlede regning løber op i 13,7 milliarder kroner.

Bliv hørt

I første omgang har politikerne blot peget på området ved Bryggebroen, men præcis hvor en kommende metrostation skal placeres ligger ikke fast i nu.

– Vi lægger op til en placering i nærheden af Bryggebroen, Axel Heides Plads og Axel Heides Gade. Men efter sommerferien åbner vi for en stor åben borgerhøring, hvor de lokale borgere får mulighed for at komme med deres input til, hvor det giver bedst mening at placere stationen, forklarer Jonas Bjørn Jensen.



En ny metrostation

kan være på vej i området ved Axel Heides Plads i Havnestad. Grundejerforeningen slipper umiddelbart for at spytte i bøssen, når projektet skal finansieres

Med den nye linjeføring får Islands Brygge sin anden metrostation.



Metrobidrag fra beboere i Havnestad er ikke på bordet

Den nye metrolinje på Amager skal, ud over ved grundsalg, blandt andet finansieres af metrobidrag fra private grundejere. Selvom man i SF mener, at den værdistigning, som boligejere får, når de bliver naboer til en metrostation, er en del af det samlede billede, er det for nuværende ikke på tale, at beboerne i Havnestad skal til lommerne, når der skal bygges en station i bydelen

Tekst og foto: Andreas Kirkeskov
redaktion@bryggebladet.dk

Det er dyrt at bygge metro. Og med det nye forslag til en ny metrolinje med hele ni stationer fra Lynetteholm til Hovedbanegården via Amagerbro og Islands Brygge bliver regningen dobbelt så stor som det oprindelige oplæg i statens infrastrukturplan med kun fire nye stationer.

13,7 milliarder kroner løber projektet op i. En regning der blandt andet skal betales ved at sælge grunde på den kommende kunstige ø Lynetteholm. Men også private grundejere langs metrolinjen må til lommerne. Her peger pilen primært på Refshaleøens Ejendomselskab, der sidder på det meste af Refshaleøen, og på Skanska, der ejer store arealer på nordøst-Amager.

Udbygningen af den kollektive transport, altså metrolinjen, er en forudsætning for, at disse

områder overhovedet kan bebygges. Men derudover vil en metroforbindelse også øge værdien af arealet betragteligt. For at undgå at private udviklingselskaber skal stikke en masse penge i lommen, som de kun har tjent, fordi staten og kommunen har brugt skatteydernes penge på at bygge en metro, bliver disse grundejere pålagt at betale en del af regningen. Et såkaldt 'metrobidrag'.

Ikke på bordet

Men metron kommer jo også til Bryggen, og boligejerne i Havnestad kan dermed også se frem til en stigning i prisen på deres lejligheder. Alligevel er der ikke noget, der tyder på, at Grundejerforeningen Havnestad vil blive pålagt samme metrobidrag, selvom gruppeformand for SF og beboer i Havnestad Klaus Mygind som udgangspunkt mener, at det ville være rimeligt nok.

– Det ligger ikke i kortene, men som jeg ser det, så sker der det, at når der kommer en metro, så kommer der en værdiforøgelse af både virksomheder og boliger i området. I SF er vi klar til at vurdere, om det skal regnes med, når den endelige finansiering skal fastlægges, siger han og uddyber:

– Vi skal jo lave en retfærdig finansiering. Og hvis ens lejligheder bliver meget mere værd, fordi der kommer bedre infrastruktur, så er det en del af billedet.

Han understreger dog, at det ikke er noget, der ligger på forhandlingsbordet på nuværende tidspunkt.

Det kommer det heller ikke til, hvis det står til Socialdemokratiet. Det fastslår Jonas Bjørn Jensen:

– Det er ikke vores ønske, at grundejerforeningen på Bryggen skal betale metrobidrag, og det kommer vi heller ikke til at stemme for, hvis nogen foreslår det.

“Vi kommer ikke til at grave Fælleden op”



Der er politisk enighed om, at et kommende metrobyggeri ikke skal genere Amager Fælled.

En ny metroforbindelse mellem DR Byen og Havnestaden på Bryggen bliver boret under Amager Fælled. Muligheden for at grave tunnelen ned oppefra er end ikke undersøgt og ingen af de to nye stationer kommer til at ligge på fredet jord

Tekst: Andreas Kirkeskov
Foto: KK
redaktion@bryggebladet.dk

En kommende ny metrolinje fra Amagerbro til Islands Brygge bliver boret under Amager Fælled, som derfor ikke bliver direkte berørt af anlægsarbejdet. Det oplyser Metroselskabet i en mail til Bryggebladet.

Metroselskabet har lavet de analyser og beregninger, der ligger til grund for det forslag til en ny metrolinje med navnet M5, som partierne bag forslaget om Lynetteholm spillede ud med i forrige uge. Den nye linje skal blandt andet forbinde DR Byen metrostation med en ny station omkring Bryggebroen på Islands Brygge og skal i den forbindelse føres under Amager Fælled.

Cut-and-cover

Det har allerede på forskud skabt bekymring for, hvordan selve anlægget af metron vil påvirke naturen på Fælleden. Da man i sin tid arbejdede på at føre en biltunnel – den såkaldte havnetunnel – under Amager Fælled, arbejdede man nemlig med den såkaldte 'cut-and-cover'-metode, der groft sagt betød, at man ville grave en dyb rende tværs gennem Fælleden, som man så kunne sænke tunnelelementerne ned i og efterfølgende dække til med jord igen. Denne metode blev dengang vurderet som billigere, end hvis man valgte at bore tunnelen.

Men Metroselskabet forsikrer altså nu, at de nye analyser tager udgangspunkt i en boret tunnel, og tilføjer samtidig, at det, ud over at genere naturen mindre, også får et lavere CO2-forbrug end cut-and-cover-metoden.

Boret løsning

Heller ikke blandt politikerne bag aftalen har det været på tale at grave på Fælleden i forbindelse med det kommende metrobyggeri.

– Jeg forestiller mig slet ikke, at cut-and-cover kan komme på tale, fastslår SF's gruppeformand Klaus Mygind og fortsætter:

– Metroen skal køre under jorden, og jeg kan slet ikke forestille mig andet, end at det er mest fornuftigt at bore den hele vejen.

Jonas Bjørn Jensen (S), der ud over at være medlem af Borgerrepræsentationen også er nyudnævnt medlem af Metroselskabets bestyrelse, afviser også blankt, at der bliver gravet på Fælleden.

– Vi kommer ikke til at grave Fælleden op, fastslår han og fortsætter:

– Det bliver en boret løsning. Både fordi vi ikke ønsker at røre naturen på Fælleden, og fordi det giver god mening, når vi allerede skal bore tunnelen både under Amagerbro og videre under havnene. Jeg tror ikke engang, at det ville være ret meget billigere med en cut-and-cover-løsning på Fælleden.

DET SKER PÅ BRYGGEN

Hver måned er der begivenheder på Bryggen, der kan få dig til at grine eller græde. Begivenheder der gør dig klogere. Begivenheder for børn. Koncerter og udstillinger. Alt muligt. Læs her, hvad du ikke vil gå glip af i den kommende tid

Tekst: Andreas Kirkeskov
redaktion@bryggebladet.dk

FOTO

Byens sjæl

Vinderne af Dansk Arkitektur Centers fotoudstilling Fang din by blev kåret i sidste uge. Alle de udvalgte fotos kan opleves på Bryghuspladsen indtil oktober.

Hvert år deltager tusindvis af både professionelle og amatørphotografer i fotokonkurrencen Fang Din By. Fra 24. februar til 24. april blev der indsendt, uploadet og tagget 5300 fotos med #dafangdinby2022, som dermed deltog i konkurrencen om at blive blandt de udvalgte 56 fotos, der nu står udstillet på Bryghuspladsen foran Dansk Arkitektur Center. Ud af dem blev der i sidste uge kåret seks vindere; tre i hovedkonkurrencen og tre i skolekonkurrencen.

Sjælefulde fotos

Årets tema var 'byens sjæl', og deltagerne var opfordret til at forsøge at fange motiver, der viste, hvad der var særligt ved netop deres by, og hvad der skaber forbindelser mellem dem og byen på godt og ondt. 'Om det er ens barndomsgade, hvor man lærte at stå på rulle-skøjter, skolegården, hvor man fik sit første kys eller et bygningsværk, som man cykler forbi hver dag', som det hed i opdraget.

Udstillingens 56 fotos og

de seks vinderfotos er udvalgt af en jury bestående af model og fotograf Helena Christensen, anmelderrost forfatter og fast tegner for Politiken med striben Ting jeg gjorde Maren Uthaug, sidste års vinder af Fang din by 2021 Oliver Sperling, direktør for Copenhagen Photo Festival Maja Dyrehauge Gregersen, og programchef på Dansk Arkitektur Center Tanya Lindkvist.

► Fang din by-fotoudstilling kan opleves gratis på Bryghuspladsen frem til 2. oktober. Derudover kan billederne ses på Folkemødet i Allinge. I hele juli er udstilling at finde på Dokk1 i Aarhus, i august foran Hovedbiblioteket i Sønderborg og i september på Faaborg/Ringe bibliotek.

Om vinderfotoet 'Dame og statue' sagde juryen: "Et vinderfoto man husker – det er flot komponeret og bestemt ikke kedeligt. Modsætningen mellem den ældre dame, der stille nyder sin avis i morgensolen, og den store patriarkalske statue med sin tavle i hånden er skøn. Damen med avisen lader sig ikke dominere af den skyggede statue, men sameksisterer på fineste vis. Sjælen er her undefinerbar og opstår i mødet mellem byens historie og det hverdagsliv, der leves i den."

Foto: Tanja Zhigalova.



SANKTHANS

Sanktehans sanktehans

Efter to bållose somre vender Kulturhuset Islands Brygge tilbage med et brag af en sankthansfejring med livemusik, nycirkus og bål-tale fra forsanger i Magtens Korridorer, Johan Olsen.

Bryggens Spisehus tænder op i grillen og tilbyder grillbuffet hele aftenen, mens Amagers lokale storbyteater GLiMT underholder med deres hæsblæsende nycirkuskoncertopsætning CameliOrchestra. Artisterne er alle vanvittigt dygtige akrobater, og deres fusion af nordisk folk-punk-gypsy-funk sætter pulsen i gang, mens akrobatikken skaber humoristiske, rørende, imponerende og nervepirrende øjeblikke.

Aftenens musikalske indslag bliver sparket i gang af det cubansk-skandinaviske band Yemi Valdes Latin Band, der sætter fut i dansesefesten med en lækker blanding af salsa, rumba, bolero, son montuno, timba og guaguanco med indflydelse af jazz- og afroafrikanske samt andre latinamerikanske rytmer som bachata og merengue. Bandets syv medlemmer har alle deres musikrødder i Havanna.

Inden sankthansbålet tændes, byder svenske Sarah MacDougall på episke og catchy sange i en sommerlig blanding af folk-



pop- og rock-elementer. MacDougall, der er bosat i Canada, er en prisvindende singer-songwriter, kendt for sine poetiske og passionerede optrædere.

Vi er vant til at høre ham skråle om loooooorte parforhold som forsanger i Magtens Korridorer og fortælle underholdende fakta om naturen og dyrene i podcasten Vildt Naturligt, men denne aften står Johan Olsen for den traditionrige sankthansbåltale. Efter Olsens bevingede ord synges midsommervi-

sen, og bålet tændes klokken 21:15.

Vi binder en flowerpowersløjfe om aftenen med en heftig omgang 'anadolu-rock' fra det tyrkisk/danske band Tuhaf. Gruppen har siden 2015 rystet de skrå brædder med deres psykedelisk popmusik med rødder i 70'ernes tyrkiske genre 'anadolu-rock'. Glæd dig til at feste til en kombination af gnistrende elektro-pop, hvinende sjælere om savn og sorg og klassisk 70'er-rock i stil med Led Zep og Erkin Koray.

Amagers lokale storbyteater GLiMT opfører deres vanvittige nycirkuskoncert CameliOrchestra til sankthansaften på Islands Brygge. Foto: Søren Meisner

► Sankthansaften på Bryggen torsdag den 23. juni klokken 17-23. Underholdning og bål foregår på gruspladsen mellem Havneparken og Kulturhuset Islands Brygge. Fri entré. Mad og drikke kan købes i Bryggens Spisehus.

SANKTHANS PÅ BRYGGEN:

- 17:00 CameliOrchestra – en vanvittig nycirkuskoncert af GLiMT. For hele familien.
- 18:30 Yemi Valdes Latin Band (koncert)
- 20:00 Sarah MacDougall (koncert)
- 21:00 Båltale ved Johan Olsen
- 21:10 Vi synger Midsommervisen
- 21:15 Sankthansbålet tændes
- 21:30 Tuhaf (koncert)

CYKELLØB

Tour de France skaber nyt byrum

Tourens tur gennem København giver anledning til et nyt byrumsforsøg, der skal puste liv i en af de mest udskældte pladser i byen.

Søren Kierkegaards Plads mellem Dansk Arkitektur Center og Den Sorte Diamant er nærmest skoleeksemplet på et ikke-sted. Men op til og under Tour de France bliver pladsen omdannet til et rekreativt område, hvor fans enten kan følge intenst med i løbet på storskærm eller tage en tiltrængt 'lur de france' i det græs, der bliver rullet ud i det nye byrum. Pladsen vil rumme alt fra udstillingsområder til grøn beplantning, legeområder, food trucks og pergolaer, man kan sidde under. Den københavnske tour-etape kører også lige forbi pladsen, som derfor bliver et ideelt sted at følge slagets gang.

Forsøgsplads

Det såkaldte 'fan-spot' åbner den 29. juni, hvor Tourens holdpræsentation også finder sted, men det nye grønne byrum får lov til at blive stående resten af sommeren. Det skal nemlig give inspiration til en frem-

tidig permanent udformning af pladsen, der indtil nu har været notorisk uinspirerende trods sin unikke beliggenhed.

Fanspottet og byrumsforsøget på Søren Kirkegaards Plads er blevet til i samarbejde mellem Køben-





Foto: Thomas Askov

NATUR

Spis Fælleden

Tag på sanketur på Amager Fælled, og smag på de mange spiselige planter, urter og bær, der vokser i Bryggens baghave.

Thomas Askov har arbejdet som kok, siden han blev udlært i 2004. Han har sammen med sin kæreste Nina Christensen virksomheden Sanketure, hvor de tilbyder ture ud i forskellige grønne områder, hvor de guider til, hvilke spiselige planter der kan findes, og hvad de kan bruges til. Blandt andet på Amager Fælled.

Turen starter fra DR Byen metrostation og går i zigzag hen over Fælleden i cirka to timer. Undervejs er der mulighed for at stifte bekendtskab med årstidens planter. På Fælleden kan man eksempelvis støde på strandkarse, ramsløg, mirabelle-blomster og meget andet. På turen giver Thomas Askov tips og tricks til, hvordan de forskellige planter kan bruges, og alle deltagere går hjem med to opskrifter, som de kan prøve kræfter med i køkkenet efterfølgende.

► Sanketur på Amager Fælled den 19. juni klokken 15:00. Billetter koster 300 kroner og kan købes på sanketure.dk

BRYGGENS OSTEOPATI

FÆRRE SMERTER
MERE BEVÆGELIGHED
STØRRE FYSISK FRIHED
BRYGGENS-OSTEOPATI.DK



MOTORSHOP

AMAGERS ÆLDSTE VÆRKSTED

SERVICEVÆRKSTED
MALERVÆRKSTED • AIRCON SERVICE
SKADECENTER
OLIESKIFT • SPORING • BREMSER
KLARGØRING TIL SYN • M.M.

VERMLANDSGADE 53, 2300 KØBENHAVN
KONTAKT OS PÅ 52 820 820

havns Kommune og alle pladsens naboer, Det Kongelige Bibliotek, Nationalmuseet ved Krigsmuseet, Slots- og Kulturstyrelsen og den filantropiske forening Realdania.

Københavns overborgmester Sophie Hæstorp Andersen (S) glæder sig over, at Grand Départ kan være løftestang for vores byudvikling af København:

– Søren Kierkegaards Plads ligger i hjertet af København og er en unik ramme for kulturaktiviteter og byliv. Det skal vi udnytte i højere grad, end vi

gør i dag. Jeg er rigtig glad for, at vi sammen med kulturinstitutionerne rundt om pladsen etablerer et fanspot, der både favner Tour-festen og kulturlivet, og som kan bruges som rekreativt samlingssted hen over sommeren af københavnere og kulturgæster, skriver hun i en pressemeddelelse.

► Kulturfanspot på Søren Kierkegaards Plads ved Den Sorte Diamant åbner den 29. juni 2022 til den 3. juli med kulturaktiviteter, storskærm og events. Det midlertidige

byrum kan benyttes af københavnere og byens gæster i cirka seks uger efter Tour de France.

Under Tour de France bliver Søren Kierkegaards Plads, der normalt er gold og vindblæst, til et grønt og rekreativt 'fanspot' med storskærm og forskellige kulturelle aktiviteter. Illustration: BOGL og PLADS, landskabsarkitekter, udvikling og byrumsevaluering. Malmøs Landskab og Social Craft tekstiler, anlæg og realisering.



Gen Bryggen

ønsker alle en god sommer.

Kom ned i Genbryggen og forny din garderobe uden CO2 aftryk.

I sommerperioden fra 4.7.- 9.8. har vi åbent lørdag kl. 11-14.

Find os på Facebook

Genbryggen, Reykjaviksgade 2, kld.
2300 København S

Ny containerby klar til studiestart

Til studiestart i sensommeren åbner CPH Village Amagerbro ved Københavns Universitet dørene for indflytning af 88 studerende. Det er den tredje af ti nye studiebyer rundt om i København på uudnyttede grunde og i oversete åndehuller, hvor alle dimensioner af bæredygtighed er tænkt ind i alle processer

Tekst: Victoria Bloch Blytt Sandstad
Foto: Ricardo Ramirez
redaktion@bryggebladet.dk

Efter sommerferien kan 88 studerende flytte ind i en helt ny containerstudieby på Amagerfælledvej, lige bag ved Bikuben-kollegiet. Det bliver den tredje af i alt ti nye studiebyer fra CPH Village og tilbyder en billig bolig til studerende, der ønsker at bo småt, centralt, socialt og grønt.

– Vores tredje studieby er placeret på en lille tomt midt i byen, mens de andre generelt er en anelse større og lidt mere skjulte områder, hvilket giver os mulighed for her at interagere mere med bylivet og lokalsamfundet, fortæller Frederik Noltenius Busck, der er medstifter af CPH Village, på en bänk i solen i en af CPH Villages eksisterende studiebyer i Jernbanebyen på Vesterbro.

Unikke studiebyer

Hver nye studieby er sin egen. Den nye på Amagerbro kommer til både at være den mindste og den højeste med containerboliger i tre etager. Hver lejer har egen etværelses lejlighed med et lille køkken, mens man deler entré og bad med én nabo.

De 88 studieboliger er fordelt i fire kvadrater af tre-etagers bygninger med otte lejligheder på hver etage, undtagen stuen, hvor der er færre lejligheder til fordel for fællesarealer.

– Der vil være et fælles gårdområde i midten af hver bygning, samt fællesarealer i hver stue med forskellige funktioner såsom vaskerum, studiested og stort fælleskøkken, forklarer Frederik Noltenius Busck.

På den måde opholder man sig automatisk i alle bygninger og møder folk på tværs.

Social bæredygtighed

Fælles for alle CPH Villages er netop visionen om bæ-



Ny grøn og rød studieby er snart klar til indflytning bag ved Københavns Universitet Søndre Campus.

dygtighed, ikke kun miljømæssigt, men lige dele økonomisk og socialt.

– Især når man bor småt og som studerende, er det sociale aspekt vigtigt, konstaterer Frederik Noltenius Busck og ser ind i det flittigt brugte fælleshus på Vesterbro, hvor der lige nu sidder flere og læser alene og i grupper.

Faktisk arrangerer CPH Village en månedlig fællesspisning, hvor man kan byde de nyligt indflyttede velkommen. I tillæg er der eksempelvis sammenskudsmiddag hver mandag på Vesterbro. Fællesskabsfølelse medfører større ejerskabsfølelse og ansvar for der, hvor man bor, og hinanden.

– Vi lytter meget til feedback fra lejerne og søger hele tiden at forbedre mulighederne for projekter og møder på tværs. Desuden fokuserer vi på diversitet blandt de studerende ved at udvælge ansøgere fra forskellige studieretninger, siger Frederik Noltenius Busck.

Vision og mission

Alle byerne er del af et større projekt om at bygge hele ti nye studiebyer for til sidst at nå frem til den mest optimale, især med fokus på at opnå CO2-neutralitet. Faktisk står bygningssektoren globalt for cirka 40 procent af alle CO2-emissioner. Der er altså virkelig behov for en mere bæredygtig og ansvarsfuld bygningssektor.

– På Vesterbro har vi allerede nået en 50 procent reduktion i CO2-emissioner i forhold til konventionel bygning, så CO2-udledningen er 6 kilo per kvadratmeter årligt, hvilket formentlig bliver endnu lavere på Amagerbro, siger Frederik Noltenius Busck.

Det lykkes måske at blive helt CO2-neutral i den femte by, som skal bygges i Nordhavn.

Forandring og fremtid

Egentlig er det allerede gået hurtigt fra første idé om cirkulært byggeri med skibscontainere i 2014 til

åbning af 164 studieboliger på Refshaleøen i 2018, så 184 på Vesterbro i 2020 og nu til efteråret 2022 åbning på Nørrebro med hele 362 studieboliger i tillæg til de 88 på Amagerbro.

Selve idéen om at bygge flytbare boliger kom fra virksomhedens anden medstifter Michael Deichmann Plesner.

– Vi kendte hinanden fra studietiden på Københavns Universitet tilbage i 2007, hvor vi begge var aktive i en studenterforening, der ville gøre universitetet mere bæredygtigt, fortæller Frederik Noltenius Busck. Da vi igen mødtes i 2014, var vi begge lige blevet fyret – igen. Vi havde begge i vores arbejdsliv en oplevelse af at være fanget i bureaukrati og af ikke at kunne handle i forhold til at forandre samfundet i en mere bæredygtig retning. Blandt andet i FN, i Folketinget eller som konsulenter. Vi er nok ikke skabt til at arbejde i store organisationer.

Den oprindelige tanke om skibscontainere var en

udnyttelse af allerede eksisterende byggematerialer i kombination med containerens fleksibilitet og flytbarhed. Studieboliger var oplagt grundet størrelsen og efterspørgslen.

– Vi kender jo ikke fremtiden, så jeg tænker det, at bygge fleksibelt og flytbart, som en anerkendelse af ikke at være masterminds. I stedet er fremtidssikringen at gøre det nemt at flytte, modificere og gentænke anvendelse af vores boliger, fremhæver Frederik Noltenius Busck.

Ikke begrænset af viden

Fra idé til virkelighed kan vejen være lang og snørklet.

– Hele vores proces er klart præget af, at vi begge to er amatører uden nogen baggrundsviden inden for hverken byggeri eller virksomheder. Vi er så at sige ikke begrænset af viden om, hvad man kan og ikke kan. Det har gjort det lettere at afprøve nye, mindre klassiske veje, men samtidig via en masse fejl at få en

masse læring, konstaterer Frederik Noltenius Busck.

Første udfordring var promovning af idéen for at søge støtte.

– Responset var altid, at vores idé var for flyvsk. Det tog vi konsekvensen af og byggede en prototype, altså en skibscontainer med bad, køkken og alt klar til indflytning. Så ændrede diskussionen sig, da folk konkret kunne se et produkt og forstå konceptet, siger Frederik Noltenius Busck og ser ud over den frodige plads mellem husene i CPH Village Vesterbro.

Udfordring og udvikling

Anden store udfordring var, da det viste sig at være ulovligt at bygge på de tomme grunde i København. Så Frederik og Michael brugte et år på at ændre lovgivningen, som muliggjorde studieboliger i byens tomme arealer. Heldigvis var det intet problem med ansøgere, da den første CPH Village på Refshaleøen var klar til åbning, og 3000 skrev sig op i løbet af de første måneder.

Til dato har over 7000 studerende skrevet sig op til CPH Villages studieboliger i København og faktisk har flere kommuner over hele landet nu taget kontakt til CPH Village med interesse for projektet; også blandt andre målgrupper. En fremtidig version kunne blive byer med blandede generationer, men i første omgang er der stadig studieboliger på tegnebrættet, og den næste er snart klar til indflytning på Amagerbro.



Islands Brygge - H.C. Hansens Gade 5, 2. th. **Ejerlejlighed**

Nu udbydes denne moderne og attraktive lejlighed på Islands Brygge, hvis 120 kvm egner sig perfekt til både børnefamilien og parret, som har brug for luft, lys og godt med plads.

120 m² 1/3 2. B 2007

Kontantpris: 7.495.000
 Ejerudgift pr. md: 6.276
 Udbetaling: 375.000
 Brt/nt excl. ejerudg: 41.142/33.651
 Sag: NCS2070



Islands Brygge - Drechselsgade 12, 4. th. **Ejerlejlighed**

Eksklusivt køkken fra Trend Snedkeri, panoramaudsigt til Fælled og havneløb samt adresse i en ejendom med et tæt knyttet naboskab - det kan lejligheden på Drechsgade 12 byde på.

113 m² 1/2 4. B 2019

Kontantpris: 7.495.000
 Ejerudgift pr. md: 5.002
 Udbetaling: 375.000
 Brt/nt excl. ejerudg: 40.792/33.363
 Sag: NCS4446



Islands Brygge - Niels Neergaards Gade 17 **Rækkehus**

I Københavns måske mest eftertragtede rækkehuskvarter udbyder vi nu et helt formidabelt hjem fyldt med tilvalg, lys og moderne overskud.

132 m² 1/3 A2015 2016

Kontantpris: 9.595.000
 Ejerudgift pr. md: 3.924
 Udbetaling: 480.000
 Brt/nt excl. ejerudg: 49.431/40.828
 Sag: JWL2466

* Ifølge Boligsiden.dk d. 03-02-2020. Alle boliger solgt i 2300 København S de seneste 12 måneder uden projektsalg



90
solgte

NYBOLIG ER NR. 1
FLEST SALG

- Blandt alle ejendomsmæglere beliggende på Islands Brygge*
 Kontakt os på tlf. 3259 7749 eller 2302@nybolig.dk

33

solgte

14

solgte

9

solgte

Nybolig Islands Brygge

Nybolig

Anden mægler

Anden mægler

Anden mægler

Skal vi også sælge din bolig?



Martin Skovbæk Johansen
Indehaver, ejendomsmægler
Tlf. 3259 7749



Jesper Warburg Larsen
Salg og vurdering
Mobil 2870 2850



Nick Søndergaard
Salgschef, Ejendomsmægler
Mobil 2365 9969



Caspar Nielsen
Salg og vurdering
Mobil 5046 4817



Rokas Vilcinskas
Sagskoordinator
Tlf. 3259 7749

Nybolig Islands Brygge

Vestmannagade 1 · 2300 København S
2302@nybolig.dk · nybolig.dk · Tlf. 3259 7749



Advokat

FÜRST advokatfirma
Islands Brygge 26
2300 København S
32 63 04 80 · www.furst.dk

Apoteker

Islands Brygges Apotek
Thorshavnsgade 28 · 32 95 63 61
Mandag-fredag: kl. 9.00 – 18.00
Lørdag: kl. 10.00 – 14.00

Begravelse

Begravelsesforretningen Islands Brygge
Leifsgade 6
32 95 75 75 · www.info-bedemand.dk

Bryggens Begravelsesforretning
Amagerbrogade 155
Islands Brygge 13
32 55 55 55

Blomster

Blomstercirken
Leifsgade 5
32 57 19 10 · www.blomstercirken.dk

Isblomsten
Isafjordsgade 2
32 57 73 15

Børneaktiviteter

Cphdans
Njalsgade 23D · 50 15 60 00
www.cphdans.dk · info@cphdans.dk

Tigertræning
Leg, kamp og bevægelse.
Egilsgade 34 kld.
www.tigertræning.dk

Børnetøj

dinBuska
Gunløgsvej 19 kl. th.
32 54 55 51 · www.dinbuska.dk

Diætister

Klinisk diætist Vibeke Moustén
Kigkurren 8D, st. th.
21 96 51 00 · www.diaetistpraksis.dk

Dyreartikler

HPReptiles Danmark ApS
Egilsgade 12, kld
Man – Fre 11.00-18.00
Lørdag LUKKET
92 43 01 77 · www.hpreptiles.dk

Ejendomsmæglere

Estate Amager – Eldrup & Bast
Islands Brygge 7
33 21 00 04 · www.estate.dk

Ejendomsservice

EMS-Ejendomsservice
www.ems.dk · Tlf: 36 95 94 02
E-mail: info@ems.dk

Elektrikere

P. Kilding A/S
Egilsgade 40-42
32 54 56 91

Fodterapi

Klinik for fodterapi
Egilsgade 28, kld. tv
32 54 16 66

Foreninger

Bryggen For Alle (BFA)
www.bryggenforalle.dk

Islands Brygge Badminton
www.ibbadminton.dk
bryggensfjerbold@gmail.com

Fotografer

Fotograf Ricardo Ramirez
ricardo-ramirez.com
info@ricardo-ramirez.com

Fotohandlere

Njal Foto
Njalsgade 22
32 54 55 90 · www.njalfoto.dk

Frisører

Cabello
Grøn frisørsalon
Islands Brygge 21
32 12 70 03 · www.cabello.dk

Hair by Dahl
Islands Brygge 1B
32 54 81 02
Online-bestilling: www.hairbydahl.dk

Fysioterapeuter

Havnstadsklinikens Fysioterapi
Speciale i ryg, nakke, skuldre, fertilitet
og genoptræning efter fødsel
41 40 10 94 · www.amj-fysio.dk

Genbrug

Genbryggen
Reykjaviksgade 2, kld.
Mandag & onsdag kl. 15-18
Lørdag kl. 11-14

Gulvservice

Falk Gulve fra A-Z
Din Lokale Gulvmand
31 10 45 10 · www.falk-gulve.dk

Handyman

Personlig assistance
Bryggens altmuligmand v. René M. Hansen
Tlf. 28993925, Nalde25@gmail.com

Historiefortælling

Historiedamen Mariane Josefsen
32 57 31 46
www.historiedamen.dk

Indretning

The Sweet Spot
v/ Laura Scheuer Trøstrup
www.thesweetspot.dk
laura@thesweetspot.dk · 41 60 60 20

Italiensk Is

Bravissimo-Bryggen Is og Kaffe
Islands Brygge 5
40 55 11 76

Lokalråd

Islands Brygge Lokalråd/
Bryggens Borgerforening
Beboerhjørnet – Leifsgade 7
www.islandsbryggeslokalraad.dk

Læger

Lægerne på Bryggen
Louise Engell, Britta Forslund, Lina Nyqvist
og Susan Rosenberg von Scholten
Kigkurren 8M, 4.
www.laegernepaebryggen.dk
32 96 77 76

Malerfirmaer

Kasper Hougaard
Hilversumvej 17, 2791 Dragør
21 67 51 95

Murere

BSA Byg v/ Toni Bergenhammer
Egilsgade 45, kld.
40 14 74 13
bsabyg@mail.dk

Politiske partier

SF – Socialistisk Folkeparti på Bryggen
Kontaktperson: Klaus Mygind,
Erik Eriksensgade 9, 6. th., 2300 S
24 69 28 45
klaus_mygind@br.kk.dk

Psykologer

Heidi Sahlgreen
Leifsgade 16, 5. th.
26 55 28 27 · aktivforandring.dk

Rosenmetoden

Karen Vinding
Gunløgsvej 43, kld. tv.
26 25 49 40 · www.karenvinding.info

Skoler & institutioner

Fritidscenter Islands Brygge
Artillerivej 71 C
Tlf 32546388
www.bbu.dk e-mail: fcib@fcib.dk

Skønhedsklinikker

Hos Amal
Egilsgade 4
20843136 · www.HosAmal.dk

Smuk
Njalsgade 22
33 16 17 17 · www.smuk.dk

Smørrebrød

T.S. Smørrebrød
Islands Brygge 7
32 57 20 05 · www.tssmorrebrød.dk

Systuer

Shhhy vi sy'r
– også efter mål
Thorshavnsgade 22
32 54 35 36 · www.shhhy-vi-syr.dk

Tandlæger

TANDLÆGEN.DK
v/ Søren Nielsen
Kigkurren 8G, 1.sal
Tlf 32 57 75 44
Islandsbrygge@tandlaegen.dk
www.tandlaegen.dk/koebenhavn-s/
islandsbrygge/

Tryllekunstnere

Michael Frederiksen
magi@trylle-michael.dk
www.trylle-michael.dk
20 92 70 03

VVS

Dan Rasmussen VVS ApS
Gunløgsvej 21
Tlf 36 72 30 00

Islands Brygge Vand og Varme ApS
Tlf.: 25 34 34 34
islandsbryggevvs@hotmail.com

Zoneterapi

sanselig.dk
Zoneterapi til børn og voksne
Online booking
Gunløgsvej 3, kld. Tv.

Optagelse i Fagregisteret:
Send mail til fagregister@bryggebladet.dk
Pris: 420 kr. for 10 udgivelser med tre tekstlinjer (maks. 35 anslag
inkl. mellem-rum per linje). Ekstra linjer: 80 kr. per linje.
Priser eksklusiv moms
Fagregisteret kan også ses på www.bryggebladet.dk

OPSLAGSTAVLEN

BYTTELIGHED SØGES
Jeg har 4 værelser på Christianshavn med udsigt til vandet lejebolig jeg søger min 2-værelses lejebolig på Islands Brygge ved interesse send mail til riakiil41@gmail.com eller på tlf 28906766.

OPSLAGSTAVLEN til køb-salg-bytte og lykønskninger. Opslag på siden er gratis for private. Dog koster boligannoncer 30 kroner i frimærker, der sendes til Leifsgade 7. Skriv kort og præcist til redaktion@bryggebladet.dk. Redaktionen forbeholder sig ret til at redigere opslagene.

Test din viden om Islands Brygge

- Hvor mange daglige passagerer var der på Islands Brygge metrostation ved seneste optælling?
 - 7.200
 - 14.400
 - 21.600
 - Hvor mange fodgængere og cyklister benytter Bryggebroen på et hverdagsdøgn?
 - 1.150 fodgængere og 5.550 cyklister
 - 2.300 fodgængere og 11.100 cyklister
 - 3.450 fodgængere og 16.650 cyklister
 - Hvem var bygherre bag Lille Langebro?
 - Københavns Kommune
 - By & Havn
 - Realdania
 - Hvem var bygherre bag Cirkelbroen, som forbinder Christiansbro med Applebys Plads over Christianshavns Kanal?
 - Realdania
 - By & Havn
 - Nordea-fonden
- I sidste nummer spurgte vi: "Hvad skete der på Bryggen den 27. januar 1945?" Det burde have stået den 27. januar 1943... og svaret: "Bryggen blev ved et uheld bombet af engelske fly". Tak til Sussi Paddison for at være årvågen.

(se svarene på side 19)

BRYGGEBLADET**FIND OS PÅ:**www.bryggebladet.dk**Burchhardts Begravelsesforretninger**

Amager & Sundby Ligkistemagasin
Italiensvej 16, 2300 Kbh. S, Tlf. 32 55 20 09

Christianshavns Ligkistemagasin
Prinsessevej 21, 1422 Kbh. K, Tlf. 32 54 01 44

Tårnby Begravelsesforretning
Amager Landevej 49,
2770 Kastrup, Tlf. 32 52 77 87

Træffes alle dage.

Aftaler træffes
også gerne
i jeres hjem.

www.burchhardt.dk

Hvor var kvinderne?

Kvinder er ofte fraværende i historiefortællingen, såvel som i bybilledet, hvor kun få bygninger, vejnavne og statuer vidner om kvinders betydning. Så hvor var kvinderne? Kvinders rolle i historien generelt og i dansk arkitekturs guldalder fra 1920-1980 blev diskuteret på Dansk Arkitektur Center efter lukketid dirigeret af arkitekt Ane Cortzen

Tekst: Victoria Bloch Blytt Sandstad
Foto: PR
redaktion@bryggebladet.dk

I København er der flere statuer af dyr end af kvinder. Faktisk forestiller kun fem ud af de 101 navngivne statuer kvinder, mens 27 forestiller dyr, og de resterende 70 forestiller mænd.

Den kæmpe repræsentationsforskel illustrerer tydeligt den flere hundrede år gamle kønsskævvridning, som historieskrivning stadig viderefører.

– Vores blik på og forståelse af os selv i nutiden afhænger af vores kendskab til og repræsentation i datiden. Samtidig afgør det, hvilken fremtid vi forestiller os og skaber. Altså er der behov for en større nuancering, derfor vil vi i aften høre de glemte historie om kvinder i historien og ar-

Hvad kræver det

at opnå en større repræsentation og kendskab? Gry Jexen, Henriette Steiner og Ane Cortzen (fra højre til venstre) diskuterer, hvorfor vi sjældent hører om kvinder i historien og i arkitektur.

kitekturverden, byder Tanya Lindkvist, programchef ved DAC, velkommen.

Med til at diskutere temaet kvinde kend din by er historiker og forfatter Gry Jexen og Henriette Steiner, arkitekt, lektor og projektleder på forskningsprojektet Women in Architecture.

Den hverdag vi lever i

Den hverdag vi lever i med huse, gadenavne, kirker, gamle bygninger og høje statuer præger det liv, der udformer sig.

– Kvinder har lige så vel som mænd været med til at bygge og forme den hverdag, vi lever i, men de er meget lidt synlige og sjældent kendte, fortæller Henriette Steiner.

Der findes en stor viden om guldalderperioden i dansk arkitektur i perioden 1920-1980 nationalt såvel som internationalt, men man hører kun om de mandlige arkitekter.

– Med vores treårige forskningsprojekt undersøger vi den store gruppe af vigtige og dygtige arkitekter, som var kvinder, siger Henriette Steiner.

Forskningsprojektet er halvvejs og har indtil videre givet anledning til podcastserien "De glemte arkitekter" og bogen 'Bywomen' – en guidebog til hverdagsarkitektur i København og omegn'.

– I guidebogen forsøger vi at vise bredden med vores valg af 50 forskellige kvinder. Fotografier, beskrivelser og kort giver mulighed for selv at besøge stederne og mærke tyngden af de vidt forskellige typer rum, forklarer Henriette Steiner.

Den historie vi lærer

Den historie, vi lærer fra barnsben gennem bøger og på universitet, er dybt præget af en accept af historieskrivning baseret på mænd som repræsentativt.

– Da jeg var færdiguddannet i 2018, stødte jeg i forbindelse med noget formidlingsarbejde på den danske abstrakte maler Franciska Clausen. Hvorfor havde jeg aldrig hørt om hende før, spørger Gry Jexen og fortsætter:

– Det førte til, at jeg indså, at jeg stort set aldrig havde hørt eller lært om kvinder i historien og heller ikke opdaget hullet og opsøgt det.

Det store hul i viden om kvinder i historien er ikke unikt for Gry Jexen, men del af en generel forståelse af mænd som de historisk afgørende for vores samfund frem til og til stadighed i dag.

– Jeg lånte stort set alle bøger om kvinder, som jeg kunne finde, og begyndte en stor research. Samtidig oprettede jeg Instagramkontoen Kvinde kend din

historie, hvor jeg delte billeder af kvinder med en beskrivelse af deres bedrifter og placering i historisk periode, fortæller Gry Jexen.

Instagramkontoen fik fra start af positiv feedback og stor interesse, hvilket ledte videre til en podcastserie og bogudgivelse med samme titel.

– Da vi spejler os meget i personlig historie, har jeg bevaret portrætformen i bogen, hvilket ikke er et særligt klassisk historieformat ligesom mit valg af at skrive i temaer fremfor i perioder, siger Gry Jexen. I mit forsøg på at illustrere diversiteten af vigtige kvinder er jeg endt med 50 kvinder, hvis levetid spænder over 500 år.

Arkitekt eller kvindelig arkitekt

Kvinder i dansk arkitektur er en mangfoldig gruppe, som kun er forenet af at arbejde i og mod et samfund med patriarkalske strukturer, hvilket smitter af på muligheder.

– Det eneste centrale, som går igen blandt de mange kvindelige arkitekter, er, at de har været uretfærdigt negligeret og tvunget til at tage stilling til sit køn, fortæller Henriette Steiner.

Det er blevet fordret af kvinder, at de har skullet reflektere over deres køn. Alle har oplevet det som en begrænsning, der eksem-

plvis har ført til en mere slingret karrierevej.

– Mange vil hellere se sig selv som arkitekt fremfor kvindelig arkitekt, konstaterer Henriette Steiner.

Forskningsprojektet har også ledt til den nuværende udstilling 'Kvinder skaber rum' i DAC. En pause giver mulighed for at slingre rundt i de store udstillingslokaler og blandt andet opleve et moderne køkken designet af køkkenarkitekt Ulla Tafdrup, hvor der med præcision er tænkt over arbejdszoner og detaljer, som mindsker unødige skridt og tunge løft. Køkkenindretning efterlader ikke store ikoniske bygninger, men påvirker dagliglivet for mange mødre.

Ligeledes betyder det meget at have sit eget værelse i hjemmet eller en anden form for arbejdsrum eller

frirum. Internationale, nulevende kvindelige arkitekter giver med forskellige konstellationer deres bud på et eget rum, inspireret af feminist og forfatter Virginia Woolf, der i 1929 udgav essayet A Room of One's Own.

Kvinder i historien

Kvinder i historien har altid haft betydning, og Gry Jexen er langt fra den første til at råbe højt om behov for ændring og nytænkning af historieskrivningen med plads til alle stemmer.

– Desværre tager den udvikling ufattelig lang tid, hvilket alle kvindelige historikere fortæller mig, som har kæmpet længe for forandring. Jeg har haft heldet med mig i midlet og tiden, som måske omsider er lidt mere moden nu, konkluderer hun.

**“Make the world clean put the garbage in the bin.”
Vær med!**

DEBAT



Af: Medlem af Borgerrepræsentationen og Kultur- og Fritidsudvalget for SF Klaus Mygind

Jeg blev så glad, da jeg i sidste Bryggeblad læste om nye og sjove initiativer for mindre affald og støj i Havneparken taget af Anne-Marie, medlem af facebookgruppen "Nej tak til Soundboks-støj på Islands Brygge", Julie, formand for Islands Brygge Handelsstandsforening, og Anja,

socialfaglig forebygger i Københavns Politi.

Jeg håber, at de får al den støtte, som de har brug for. Jeg håber også, at vi snart får skabt en ordening med genbrugsemballage.

Er der ikke nogle kreative, der kan lave et lokalt system, der kan spille sammen med kommunens system? Jeg har været i kontakt med flere iværksættere, der ville starte et genbrugssystem af krus, men det er ikke kommet i gang





HANS TAUSENS KIRKE

www.islandsbryggessogn.dk

BABYSALMESANG I HANS TAUSENS KIRKE

Forældre kommer med deres småbørn, synger med dem og bliver hjemmевante i kirkens musik og rum. For børn er sang stimulerende for velvære og udvikling på alle planer – for forældrene er det en fryd at opleve de små børns reaktion på musikken og samværet i kirken.

Nye hold begynder 22. august og slutter 10. oktober
Underviser er Simone Lehun Nørregaard.

Alt efter antallet af tilmeldte så oprettes der et, to eller tre hold. Når tilmeldingerne er modtaget, så bliver

der meldt ud, om mødetidspunktet for det hold, som der er blevet plads på - babysalmesangen vil ligge på mandage indenfor tidsrummet kl. 9.00 til kl. 12.00.

Kommer der flere tilmeldinger, end der er plads til, så vil vi være nødt til at give de sidst tilmeldte besked om,

at der ikke er plads på et hold i denne periode.

Tilmelding kan kun ske via hjemmesiden og efter "først til mølle"-princippet.
Forløbet koster 300 kr.



GUDSTJENESTER

Søndag den 26. juni kl. 11.00
Højmesse
ved sognepræst
Lars Ahlmann Olesen

Søndag den 3. juli kl. 11.00
Højmesse
ved sognepræst
Ghita Katz Olsen

Søndag den 10. juli kl. 11.00
Højmesse
ved sognepræst
Lars Ahlmann Olesen

Søndag den 17. juli kl. 11.00
Højmesse
ved sognepræst
Lars Ahlmann Olesen

Søndag den 24. juli kl. 11.00
Højmesse
ved sognepræst
Ghita Katz Olsen

Søndag den 31. juli kl. 11.00
Højmesse
ved sognepræst
Henriette Barkholt

Søndag den 7. august kl. 11.00
Højmesse
ved sognepræst
Inger Lundager

Søndag den 14. august kl. 11.00
Højmesse
ved sognepræst
Henriette Barkholt

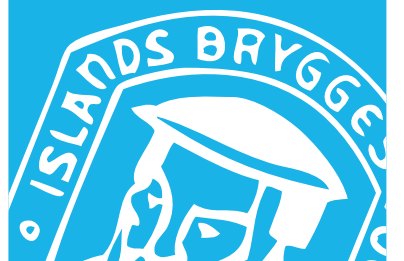

Sognepræst Ghita Katz Olsen (Kbf.)
Tlf. 32 54 03 94 – mail: gho@km.dk
Mandag fredag

Sognepræst Lars Ahlmann Olesen
Tlf. 29 12 84 14 – mail: laø@km.dk
Mandag fredag

Sogne- og studenterpræst
Inger Lundager
Tlf. 40 14 64 26 – mail: ilk@km.dk
Mandag fredag

Konstitueret sogne- og studenterpræst
Henriette Barkholt
Tlf. 51211541 - mail: Hebb@km.dk
Mandag fredag

Organist Britta Bugge Madsen
Tlf. 27 12 14 09
mail: brittabuggemadsen@gmail.com
Mandag fredag

Facebook: Hans Tausens Kirke,
Islands Brygges Sogn

Kirkens kontor
Kigkurren 8A 2. th.,
2300 Kbh. S. Tlf. 32 57 41 96.
islandsbrygges.sogn@km.dk
Hverdage kl. 10-13,
tirsdag tillige kl. 16-18.
Lørdag lukket.

DRACHMANN BEGRAVELSER
OMSORG · NÆRVÆR · OG TIL FOR ÆR

Træffes døgnet rundt, alle dage
Tlf. 22 33 86 66

**BEGRAVELSESFORRETNINGEN
ISLANDS BRYGGE
DOGVAGT 32 95 75 75**

*En smuk og værdig afsked
Aftale træffes gerne i Deres hjem*

Leifsgade 6 - 2300 København S
www.info-bedemand.dk
Email : bedemand@info-bedemand.dk

Allan Nielsen

Begravelse  **Bisættelse**

Alle aftaler træffes gerne hjemme hos Dem

**Bryggens
Begravelsesforretning**

Amagerbrogade 155 · Islands Brygge 13
tlf. 32 55 55 55 · døgnvagt

Kongelundsvej 308, 2770 Kastrup
www.drachmannbegravelses.dk

BRYGGEBLADET

www.bryggebladet.dk





BRYGGEMAD
MED BROOKER

Sommergrill

Med sommerferien lige om hjørnet er det tid til igen at finde de bedste bermudashorts, sandaler og din bedste grilltang frem fra gemmerne. For er der noget, der rimer på sommer, må det være grill. Uanset hvor sommeren skal tilbringes henne, bør det være obligatorisk, at der på et eller andet tidspunkt skal indtages lettere brændt og karamelliseret protein i solen

Tekst: Stephan Øhlers
Brooker
Foto: My_amii/Flickr
redaktion@bryggebladet.dk

Jeg havde for nylig en samtale med en bekendt, som fortalte om en tur i sommerhus. Og da samtalen blev drejet ind på det kulinariske felt, spurgte jeg høfligt og nysgerrigt ind til, hvad der så skulle indtages. "Det ved jeg ikke, men det skal i hvert fald grilles".

Dette udsagn kan umiddel-

bart virke en smule ekstremt, men ikke desto mindre tror jeg, at det er en holdning, som går igen hos langt flere, end man tænker. Dermed ikke sagt at alle er ligeglade med, hvad der kommer på grillen, men mere at det er tæt på at være nationalsport i sommermånederne.

Varmt stål og stegeskorpe

En gåtur på Bryggen i øjeblikket vil ligeledes pirre

lugtesansen, og man kan virkelig duft det varme stål, der er kommet på arbejde. Om det så er i gården eller på den nye altan, så skal der grilles.

Uden sammenligning er lyden af kød, der rammer den glohede rist, verdens bedste lyd! Fedtet, der smelter af, er startskuddet til den rituelle stammedans, hvor de slikkende flammer skal undgå for lang tid ad gangen på det blottede protein. Men med den rette hånd er det muligt at opnå storhed, når bøffen er grillet til perfektion. Med de flotte grillstreger, den lækre karamellisering, den delvist smeltede fedtkant, stegeskorpen og ikke mindst den saftige og bløde første bid.

Grillen har også den samme effekt, som når den ny-erhvervede brugte bil skal inspiceres. Mændene samler sig i flok omkring bilen, og der bliver tjekket affjedring, og flokken bliver stille og roligt tættere og tættere. Lige indtil det øjeblik hvor et par af personerne bryder ud af cirklen og sparker til dækkene som en sidste part i en godkendelsesproces.

Dette fascinerende stam-meritual kan også opleves nær grillen. Ligesom bilen, har grillen i haven en nærmest magnetisk tiltrækningskraft på især det maskuline køn. Til mange grillaftener vil det være omkring grillen, at de samles, og derigennem danner relationer og ikke mindst vejer og bedømmer grillværtens

og dennes arbejde – over en øl, naturligvis.

Kodeks til godt grilleri

Uanset hvor sommeren skal tilbringes, om det er i udlandet eller hjemme i andedammen, så må der grilles. Om det er en ferietur til den iberiske halvø, hvor munden kan fyldes med fede pata negra pølser, eller om de er i det græske øhav, hvor fisk og skaldyr er i højsædet. Hvor end feriedestinationen, så er der rig mulighed for at få stillet de værste grillabstinenser – nu med eksotiske råvarer og lækker fisk og skaldyr. Og hvis ferien afholdes i sommerhuset, campingpladsen eller andre steder i det danske sommerland, er mulighederne de samme, det er blot udsigten, der er skiftet.

Fødevarerstyrelsen har i forbindelse med grill sæsonen, mindet om de fire huskeregler for god sommergriller, således af gæsterne har lyst til at komme igen.

Sørg for at holde rått kød og færdigtberedt kød, adskilt.

Gennemsteg altid kylling, hakket kød og ferske pølser.

Vask hænder jævnligt, brug håndsprit hvis det ikke er muligt. (Måske man skal træde lidt væk fra grillen, hvis man benytter sig af håndsprit)

Brug rent værktøj og tallerkner til det færdigstegte kød.

God grill og god sommer.



MAJS:

Tilbehøret til en hyggelig grillaften er lige så vigtigt som selskabet, kødet og vejret. I vores familie elsker vi majsolber, så de er altid med på den ene eller den anden måde.

Majsene kan enten ordnes og koges på forhånd, og så er de hurtige at give en tur på grillen med lidt krydderolie. Man kan også grille dem i bladene, så får man en fugtig og lækker majsolbe. Hvis man benytter sig af den option, er det vigtigt, at kolberne får lov at ligge i vand en halv time, mindst, inden de puttes på grillen.

- 4 majsolber
- salt
- 1 pk. smør
- hvidløg
- citronskal
- timian

Majsolberne lægges i vand, og imens røres kryddersmørret.

Det bløde smør kommes i en skål, og fint hakket hvidløg, fintrevet citronskal og hakket timian tilsættes i det bløde smør og røres sammen til en homogen masse. Kommes i husholdningsfilm, rulles til en pølse og kommes på køl. Så er smørret klar til servering, når kolberne er grillet.

Test din viden - svar

1. (a). 7.200.

2. (b). 2.300 fodgængere og 11.100 cyklister. Tallene er fra september 2012.

3. (c). Realdania via datterselskabet Realdania By & Byg. Broen er en gave til København fra Realdania.

4. (c). Nordea-fonden. Broen er en gave til København fra Nordea-fonden.

Nyt fra bryggenet

Foreningen Bryggenet · Leifsgade 7 · 2300 København S
www.bryggenet.dk · info@bryggenet.dk
Kundeservice: 71 74 23 00 · kundeservice@bryggenet.dk

Netværksopgradering godt i gang

Fiberby har opdateret en god del af Bryggenets medlemsforeninger, og de sidste foreninger kan forventes opgraderingen gennemført inden udgangen af juni måned og dermed få garanteret en hastighed på 1000/1000 Mbit/s.

Du kan løbende følge opgraderingen på Fiberbys dedikerede underside <https://fiberby.dk/bryggenet/>.

Kvalitet efter opgraderingen

Beboere i foreninger der tidligere havde meget lave hastigheder og ældre routere (3-5 år), kan risikere at opleve dårligere internet, fordi en sådan ikke kan følge med de højere hastigheder og derfor kan "hakke". Det kan Fiberbys kundeservice hjælpe med at måle og guide til bedre internet.

Fiberby tilbyder 200kr i rabat ved køb af routere, med rabatkoden: Bryggenet

Du kan også tjekke vores guide til bedre internet: <https://fiberby.dk/fa-det-bedste-ud-af-dit-internet/>

Referat fra repræsentantskabsmøde

Referatet fra årets ordinære repræsentantskabsmøde er udsendt til Bryggenets medlemmer og deres repræsentanter. Du kan læse referatet på Bryggenets hjemmeside.

Nedsat sommeråbningstid i Fiberbys kundeservice

Fra juli måned går vores support telefon over til sommertider, hvilket betyder, at åbningstiden i perioden d. 27/6 til d. 8/8 er kl. 10 - 16 på hverdage.

Routere, der er bestilt i Fiberbys webshop, kan afhentes på hverdage kl. 10 - 16.

Kundeservice

Kundeservice kan hjælpe dig med tilmelding og framelding af tjenester, faktura og abonnementsvilkår.

Det er også Kundeservice du skal kontakte, hvis du vil melde om fejl på de tjenester du modtager.

Kundeservice leveres af de firmaer, der står for vore tjenester, så der er forskellige kontaktpunkter og åbningstider for hhv. internet og tv.

Internet

Kundeservice leveres af Fiberby.

På telefonen (33 2300 99) ydes der personlig betjening

Mandag til torsdag kl. 9 - 18

Fredag kl. 9 - 16

Lørdag kl. 10 - 14

Du kan også sende en e-mail til support@fiberby.dk.

TV

Kundeservice leveres frem til 1. oktober 2022 af NAL Medienet.

På telefonen (7013 0339) ydes der personlig betjening

mandag og tirsdag kl. 09:00-16:00

onsdag kl. 09:00-17:00

torsdag kl. 09:00-16:00

fredag kl. 09:00-15:00

Der er lukket i weekender og på helligdage.

Du kan også sende en e-mail til nal@nal-medienet.dk.

Bryggenets priser

Internet

Op til 1Gbit/s: 75. kr./md. (500/500 Mbit/s garanteret) (fra 1. april 2022 stiger prisen til 75 kr./md.)

Tv

Grundpakke: 180 kr./md.
Mellempakke: 415 kr./md.
Mellempakke med Bland Selv: 415 kr./md.
Fuldpakke: 545 kr./md.
Fuldpakke med Bland Selv: 545 kr./md.

Telefon:

Forbrugsafregnet: 0 kr./md.
Flatrate: 49 kr./md.
Flatrate mobil: 99 kr./md.

1000/1000
Mbit/s
75 kr./md.

Læs mere på
bryggenet.dk

Sommertogter

Dronningen, vikinger, flåden og unge mennesker tager på togter. Brug ferien på jeres eget togt til lands og ved vand, da det er godt for klimaet, pengepungen og naturoplevelsen

Tekst: Thomas Neumann
Illustration: Jan Solheim
redaktion@bryggebladet.dk

Fra maj til nu har gøgen kukket løs på Fælled, og jeg så den forleden komme flyvende forbi med et kuk. Den latinske navn Cululus canorus er et ægte onomatopoietikon (red: et lydmalende ord, som er dannet ved efterligning af en naturlig lyd). Lige som kragen og rågen, der hedder som deres kald.

Som dreng skulle man tælle kukkene, og det blev ens alder, og i folkløren er der side op og ned om emnet. Læs endelig mere om gøgen og tusind andre dyr og planter – skriv blot KLSA og Folk & Flora eller Folk og Fauna.

Ud af de 9700 forskellige fugle er der under 100, der lever som parasitter som gøgen. Så det er åbenbart ikke problemøst at nasse sig ind. Eksempelvis skal

gøgen lave ekstra små æg, de skal være farvebalanceret med de stakkels offerfugle, skallen skal være tyk, når den dumper ned, og så værtsfuglene ikke kan slå den i stykker.

Gøgen forrunder ægget et døgn inde i sig, så når det bliver leveret, er det forandret med dens konkurrenter og så videre og så videre. Et for mig nyt faktum er, at hvor almindelige hæderlige fugle bruger op til en time på at lægge et æg, så bruger gøgen under 10 sekunder, mens værtinden lige har forladt reden. Jeg synes, at man på landets vildt pressede fødestuer ikke skal lægge bøn i andres kuvøser, men pænt bede de fødende om ikke at trække fødslen ud, men vise samfundssind og lade det gå lidt gøgetjept.

Søkort

Her er gode steder til ideer til sommeroplevelser i den

blå og grønne natur. Der er masser af småøer, man kan sejle ud til på dagstogter med hyggelige lokalfærger. Start gerne togtet på biblioteket i Njalsgade. Til de voksne kan jeg stærkt anbefale Planternes manifest af metabaronen Anders Lund Madsen og planteprofessor Michael Broberg Palmgren. Den bog flytter ens forståelse betydeligt for det, vi trasker rundt ovenpå. Nyd også, at professoren ikke har gået den lamme direkte vej i uddannelsessystemet, som vores unge tvinges til i dag.

Ubeskedent vil jeg anbefale en børnebog, jeg selv har skrevet for Danmarks Naturfredningsforening, og som er illustreret af visualiseringskongen Jan Solheim; se blot illustration til denne klumme. Ida & Skipper går en tur, kan lånes på biblioteket, læses på den bemandede legeplads i Gunløgsgade og eventuelt købes hos DN. I den er der også ideer til, hvad man kan lave i skov, ved å og havet. Gratis kan I hente eksemplarer af hæftet Sjøv og sej natur på biblioteket. Det er egentlig et hæfte til indskoling, men heri er der flere gode ideer til, hvad I kan lave i familien i sommerferien. Hæftet hænger sammen med www.99arter.dk, hvor der er videoer, viden med mere. Så tag ud i sommerlandet og spot og oplev nogle af de mange dyr, svampe

og planter, der er valgt ud til 99 arter-listen. Ja træd ind på Fælleden og mød straks eg, vinbjergsnegl, gøg, ask, solsort, admiralsommerfugl, brændenælde og hyld.

Lortesuppe

Som illustrationen viser, kan man lave instant lortesuppe, der tryller en masse møgbiller frem. I kan eventuelt også blot tage en pind og rode i en halvfrisk lort. Men hvis nu feriedagene er lange, så tag en spand med vand med ud på Fælleden og prøv selv. Der udstedes

hermed garanti for, at I finder møgbiller i kokasserne. Hvis man finder lakrød møgbille, er det lidt som manden i risalamanden. Den kan I også læse om i 99 arter. Har prøvet denne gode øvelse med H.K.H. Kronprins Frederik, og han var cool og, tror jeg, synes, det var spændende.



NEUMANN'S
NATUR

En møgdag på Fælleden med familien.



LokalBolig

Islands Brygge



Penthouselejlighed på Islands Brygge

HANS HEDTOFTS GADE 5, 6 TH • 2300 KØBENHAVN S

KONTANT: 6.995.000 • EJERUDGIFT/MD.: 5.073
UDB.: 350.000 • B/N EX. EJERUDG.: 36.862/29.994



Hvis du ønsker at flytte ind i en skøn lejlighed i en kvalitetsejendom på Islands Brygge, er det nu, at du har chancen. Med en central beliggenhed finder du denne penthouselejlighed med to værelser, et badeværelse, et køkken i åben forbindelse med en stue og en stor, østvendt altan. Fra altanen kan du nyde udsigten over det grønne fællesareal nedenfor, der byder på en afslappende stemning med en legeplads, flotte træer og flere bænkesæt. **SAG: 10-X0001802**

EJER-
LEJL.

BOLIG
112 M²

ALTAN
JA

STUER/
VÆR.
1/2

OPFØRT
2005



NYHED

Skøn stuelejlighed på Islands Brygge

JENS OTTO KRAGS GADE 18, ST. TV • 2300 KØBENHAVN S

KONTANT: 4.495.000 • EJERUDGIFT/MD.: 3.146
UDB.: 225.000 • B/N EX. EJERUDG.: 23.723/19.303



I rolige, tilbagetrukne omgivelser på Islands Brygge ligger denne flotte stuelejlighed og byder sig til. Dit kommende hjem indeholder et soveværelse, et badeværelse og et stort, integreret opholdsmiljø med køkken og stue i ét. Fra køkkenet har du adgang til den østvendte morgenterrasse, mens du fra stuen kan åbne ud til den charmerende gårdhave med masser af eftermiddagssol. Boligen gennemstrømmes af et behageligt lysindfald, ligesom indretningen er stilren og tidløs. Lejligheden befinder sig i en nydelig ejendom fra 2007 i et dejligt kvarter tæt på havneløbet. **SAG: 10-X0001875**

EJER-
LEJL.

BOLIG
73 M²

ETAGE
ST..

STUER/
VÆR.
1/1

OPFØRT
2006

GÅR DU MED SALGSTANKER?
- SÅ RING TIL LOKALBOLIG



LokalBolig

3630 1555