



### Lejeloft

Aftale om loft over huslejestigninger skaber lettelse blandt Bryggens lejere. Men lovforslaget er ikke i mål endnu.

SIDE 2



### Fødselsdag

For tredje år i træk er Bryggens fødselsdag aflyst. For stor usikkerhed og for få frivillige har gjort planlægningen umulig.

SIDE 6



### Lyvertyve

Svend Åge på 67 har skiftet alder og nu som 19-årig indskrevet sig på tyskstudiet i ny novelle af tidligere tandlæge og nu forfatterspire

SIDE 8

# BRYGGEBLADET

8. SEPTEMBER 2022  
30. ÅRGANG

NR. 15

## Fællede heste undgår aflivning

Hestene på Amager Fælled får lov til at blive boende og får sågar tag over hovedet. Kogræsserlauget, der ejer hestene, blev nemlig pålagt at opføre læskure til de græssende heste. Det var dyrere, end hvad lauget havde penge til, og der var derfor frygt for, at hestene måtte afhændes eller i værste fald aflives. Men nu er kommunen gået med til at bygge og betale to nye læskure, så hestene fortsat kan overvintre på Fælleden

Tekst: Andreas Kirkeskov  
Foto: Ricardo Ramirez  
redaktion@bryggebladet.dk

Kort før weekenden meddelte Teknik- og Miljøforvaltningen, at der vil blive bygget to nye læskure på strandengen på Amager Fælled til de vildheste, der laver naturpleje i området ved at græsse og spise forskellige invasive arter. Dermed kan hestene blive boende på strandengen, også i vintermånederne.

### Politianmeldt

Der var ellers risiko for at blive flyttet eller i værste fald aflivet. I foråret blev Københavns Kogræsserlaug, der ejer og passer hestene, nem-

lig meldt til politiet, fordi hestene ikke havde læskure. Til stor overraskelse for kogræsserlauget, der mente, at der var tilstrækkelige muligheder for læ og beskyttelse for hestene i beplantningen i området.

Men det var Fødevarerstyrelsen ikke enige i, blandt andet fordi der ikke er grantræer på strandengen. Derfor fik Københavns Kogræsserlaug påbud om at opføre læskure til hestene.

### Afhænding eller aflivning

Men det er er både dyrt og potentielt bøvet at få tilladelse til at bygge læskure på Fælleden. Derfor var der usikkerhed om, hvorvidt det

kunne nås inden 1. november, som er skæringsdatoen for, hvor sent Fødevarerstyrelsen mener, at hestene kan gå ude uden ekstra beskyttelse mod vind og vejr. Fik hestene ikke et skur inden da, ville Københavns Kogræsserlaug blive nødsaget til at afhænde og i værste fald aflive hestene.

Derfor gik kogræsserlauget til Københavns Kommune for at bede om hjælp til at bevare hestene på Fælleden. Kort før weekenden faldt brikkerne så på plads.

- Vi har fundet en løsning, så der kan blive opsat to mindre læskure, der ikke kræver byggetilladelse. Det betyder, at Kogræsserlauget på Amager Fælleds heste og køer fortsat kan



gå på fælleden og foretage naturpleje og samtidig leve op til Fødevarerstyrelsens krav om, at dyrene skal have adgang til læ, siger enhedschef i Teknik- og Miljøforvaltningen, Jakob Hjuler Tamsmark.

Meldingen fra kommunen vækker stor glæde hos

formand for Københavns Kogræsserlaug, Flemming Bak Jensen.

- Vi er utroligt glade for kommunens store støtte og opbakning i denne sag, og for at hestene på Fælleden nu er sikret. De vil sørge for en god og mangfoldig natur mange år frem.

**Siden 2020** har fire Exmoor vildheste græsset og lavet naturpleje på Amager Fælled. Sidste august blev et nyt lille føl født på Fælleden helt uden menneskelig indblanding.



### tandlaegen.dk Islands Brygge - personlig service og nærvær

- Du får en fast behandler, som kender dig
- Vi byder altid velkommen med et smil
- Moderne klinik med afslappende atmosfære
- Centralt på Bryggen - tæt på metro og bus

70 400 597

tandlaegen.dk  
Kigkurren 86, 1. sal, Kbh S  
islandsbrygge@tandlaegen.dk  
tandlaegen.dk/islandsbrygge

## STØT BRYGGEBLADET

Giv et støttebidrag på:

MobilePay

44 28 00



FOLKETINGSKANDIDAT  
ANDERS FAUSBØLL

EN BRYGGEBO PÅ BORGEN

## NYBOLIG ER NR. 1 FLEST SALG KORTESTE SALGSTID

- Blandt alle ejendomsmæglere beliggende på Islands Brygge\*

Nybolig Islands Brygge  
Vestmannagade 1 · 2300 København S  
Tlf. 3259 7749 · 2302@nybolig.dk

\* Ifølge Boligsiden.dk d. 23-11-2020. Ejertilgængeligheder solgt i 2300 København S de seneste 12 måneder uden projektsalg

Skal vi også sælge din bolig?

Nybolig  
...sammen med Nybolig

BRYGGEBLADET

www.bryggebladet.dk

FIND OS PÅ:

## LEDER

## Bryggen har brug for Bryggen

Leder: Andreas Kirkeskov  
redaktion@bryggebladet.dk



Det er ikke nogen hemmelighed, at Islands Brygge er en af de fedeste bydele i København, hvis ikke i hele Danmark. Det ved alle, der bor her, naturligvis godt. Skulle man være i tvivl, kan man bare se på de mange mennesker, der valfarter hertil, særligt i sommerhalvåret, når Bryggen tager sig ekstra godt ud. Er man stadig ikke overbevist, kan man kaste et blik på boligpriserne; selv i det nuværende boligmarked. Alle vil gerne bo her, og de, der allerede gør, ved, hvor privilegerede de er.

Men Bryggens charme er mere end dens unikke beliggenhed mellem blå og grønt. Bryggens DNA findes i kultur- og butikslivet. I bolig-, grundejer-, handels- og idrætsforeninger. Og ikke mindst blandt aktivister og ildsjæle i borgerforeningerne, hvad enten de kæmper for nattero, naturbeskyttelse eller for sammenhængskraft i bydelen. Det er fællesskaberne, der gør Bryggen unik. Men Bryggens fællesskaber afhænger af Bryggeboerne.

I årevis har Bryggens Fødselsdag været et årligt tilbagevendende højdepunkt, hvor erhvervsdrivende, foreninger og helt almindelige bryggeboere i fællesskab har skabt en byfest i hjertet af bydelen. Det har vi kunnet takke en hård kerne af hårdtarbejdende, frivillige ildsjæle for. Men når disse ildsjæle trækker sig tilbage af forskellige årsager, skal nye ildsjæle træde til. Ellers mister vi vores traditioner. Ligesom vi mister de butikker, vi ikke handler i, og vi mister det foreningsliv, vi ikke deltager i. Vi mister de ting, vi ikke tager ejerskab over.

Det samme gør sig gældende for de foreninger, der kæmper for bydelens udvikling. Det være sig for grønne åndehuller og fællesskaber, for beskyttelse af vores fælles naturområder, for livability i de nye byområder eller for en Havnepark, der føles som et aktiv snarere end en belastning for bydelen. De kampe kan ikke tages af enkeltpersoner. Det kræver opbakning og deltagelse fra os allesammen.

DEBAT

SIDE 17

## BRYGGEBLADET

Beboerhjørnet  
Leifsgade 7 · 2300 København S  
Telefon: Telefon: 20 68 11 62 (hverdage mellem 9-16)  
redaktion@bryggebladet.dk · annoncer@bryggebladet.dk  
facebook.com/bryggebladetavis · bryggebladet.dk

Udgiver: Bryggebladet

Redaktør: Andreas Kirkeskov (AK47) (ansv.)

Redaktion: Maja Topsøe-Jensen, Marianne Barfod (kisser), Vanessa Wolter, Jørgen Østergaard, Philip Thinggaard, Victoria Bloch Blytt Sandstad, Hans Buhl, Mads Kristian Mikkelsen, Viktoria Fuglsang Semenova, Stephan Øhlens Brooker, Thomas Neumann, Veronica Magaard.

Fotos: Ricardo Ramirez og skribenterne i øvrigt

Webmaster: William Gauthier

Annoncer: Andreas Kirkeskov 20 68 11 62

DTP: Jens Burau (supergreen.dk)

Korrektur: Karsten Poulsen

Administration: Karsten Poulsen

Tryk: Sjællandske Medier, Holbæk

Oplag: 9.700

Distribution: Karsten Poulsen

Bladet omdeles: Islands Brygge, Ørestad Nord, Havneholmen, Kalvebod Brygge, KUA og sydspidsen af Christianshavn samt til butikker, cafeer, hoteller og kontorer i områderne.

Næste nummer udkommer: 21. september.

Deadline: 15. September.

## Lejere lettede over lejeloft

Beboerne i flere udlejningsejendomme fik en håndsrækning, da der i forrige uge blev indgået en politisk aftale om at sætte loft over, hvor meget huslejen må stige de næste to år. Men selv en stigning på fire procent kan vælte læsset for nogle beboere

Tekst: Andreas Kirkeskov  
Foto: Ricardo Ramirez  
redaktion@bryggebladet.dk

Flere beboere i Bryggens mange udlejningsejendomme har i den seneste tid været usikre på, om de ville have råd til at blive boende i deres lejligheder. I mange af ejendommene følger huslejen nemlig priserne på forskellige varer og tjenesteydelser. Og fordi priserne kun er gået én vej, opad, så huslejen ud til at gøre det samme. I flere ejendomme kunne beboerne se frem til huslestigninger på 8-10 procent. Det skabte for mange lejere stor usikkerhed om, hvorvidt de ville have råd til at blive boende.

Men i forrige uge landede et politisk flertal bestående af regeringen, SF, Enhedslisten og Radikale en aftale, der lægger et loft på huslestigninger i private lejeboliger, så lejen maksimalt kan stige med fire procent om året de næste to år.

## Redningskrans

Aftalen kommer som en stor lettelse for beboerrepræsentationen i ejendommen Langebohus, der indtil for nylig frygtede huslestigninger på op til 10 procent.

– Loftet på fire procent de næste to år er en lettelse for alle lejere hos os i Langebohus. Det giver den afklaring, vi ønskede, og særligt vigtigt muligheden for den enkelte lejer for at planlægge økonomi på den lange bane, siger Andreas Lindsell fra beboerrepræsentationen, men tilføjer:

– Fire procent er meget, og det rammer nogle lejere rigtig hårdt, uden tvivl. Hvis aftalen går igennem, ser vi som lejere ind i en



stigning fra 2022 - 2024 på godt 13%, hvis de nuværende energipriser ikke vokser yderligere, og det er klart, at med de i forvejen høje priser på fødevarer, energi og leveomkostninger i København, så skal mange jonglere med deres husholdningsbudgetter for at få enderne til at mødes. Vi forventer, at huslestigningen vil påvirke antallet af fraflytninger i den kommende tid, men omfanget kender vi ikke endnu.

Også i ejendommen Artillerigården ser man med bekymring på udsigten til potentielle årlige huslestigninger på fire procent.

– Bestyrelsen er utroligt ked af, at lejere på en måde rammes dobbelt af inflationen - både gennem eksempelvis dagligvarer og energiudgifter, men også gennem huslestigning. Derfor må vi også erkende, at selv om et loft på fire procent er en redningskrans, vil der desværre stadig

være beboere, der vil blive meget presset økonomisk, siger Kimberly Fray, der er bestyrelsesleder i Artillerigården, og fortsætter:

– Dertil kommer, at aftalen giver private udlejere mulighed for at hæve lejen over de fire procent, hvis de kan dokumentere højere driftsudgifter sammenlignet med året før, og en huslestigning på fire procent ikke kan dække udgifterne. Så selv om vi er glade for, at der er givet en politisk håndsrækning, er der flere faktorer, der gør, at ikke alle vores beboere kan ånde lettet op.

## 3/4 flertal

Selv om regeringen med opbakning fra sine støttepartier har flertal for lejeloftet, er den endnu ikke helt hjemme. Normalt skal der gå 30 dage, fra et lovforslag bliver fremsat, til det kan blive tredjebehandlet og vedtaget, men indenrigs-

Lejerne i blandt andet Langebohus holder vejret og håber på, at et lovforslag om et huslejeloft på fire procent om året de næste to år kan nå at blive vedtaget, inden der bliver udskrevet valg.

og boligminister Christian Rabjerg Madsen (S) har indstillet lovforslaget til hastebehandling. Det kræver imidlertid 3/4 flertal i folketinget at give dispensation fra tidsfristen på 30 dage, og det betyder, at der skal hentes stemmer i den borgerlige fløj.

Bliver forslaget ikke hastebehandlet, er der stor sandsynlighed for, at det ikke kan nå at blive vedtaget før en eventuel valgudskrivelse. Så kan det først blive behandlet, hvis de fire aftalepartier stadig har flertal på den anden side af valget.

## Mogens Dahls Garage

I et autoværksted fra 1950'erne har Mogens Dahl netop udvidet sit koncert-, kultur- og konferencehus med en ny sal

Tekst: Andreas Kirkeskov  
Foto: Mogens Dahl  
Koncertsal  
redaktion@bryggebladet.dk

I to år er der blevet hamret og banket i gården i Snorresgade, men nu er Mogens Dahl langt om længe klar til at vise sin 'lille ny' frem. I et gammelt autoværksted i bunden af gården er indrettet en helt ny koncertsal med 4,5 meter til loftet og plads til mellem 140 og 180 gæster.

Selv om der er langt fra olieskift og undervognsbehandlinger til bygningens nye funktion som ramme

om koncerter, foredrag, arrangementer og design-events, så har Mogens Dahl alligevel valgt at sende et nik til bygningens og bydelens industrielle fortid i koncertsalens navn: Garage.

På taget af Garage er etableret en tagterasse med plads til 150 gæster.

► Læs mere på:  
mogensdahl.dk

**Knopskydning.** Efter to års byggearbejde har Mogens Dahl åbnet sin anden koncertsal Garage i et gammelt autoværksted.



# Lokaludvalg vil have halvanden million til grøn Kigkurren

Pulje til grønne bylivsgader er ikke tilstrækkelig til at realisere Amager Vest Lokaludvalgs vision om en grøn omdannelse af Kigkurren. Derfor har lokaludvalget i sit indspil til de igangværende budgetforhandlinger foreslået, at der sættes halvanden million kroner af til en helhedsplan for området

Tekst: Andreas Kirkeskov  
Foto: Ricardo Ramirez  
redaktion@bryggebladet.dk

Kigkurren skal være et grønt og rekreativt åndehul midt på Bryggen. Det har Islands Brygges Lokalråd plæderet for i årevis med opbakning fra Amager Vest Lokaludvalg. Derfor foreslår lokaludvalget nu i sine ønsker til de budgetforhandlinger, der finder sted på rådhuset i denne uge, at der skal sættes halvanden million kroner af til at lave en helhedsplan for Kigkurren.

## Lommepark

En begrønning af Kigkurren er allerede begyndt

på græsrodsniveau. I godt halvandet år har en gruppe frivillige ildsjæle knoklet for at transformere den triste tomte på Kigkurren, hvor



Københavns Hesterosche lå indtil for få år siden, til en grøn, spirende og levende byhave. Blandt andet med opbakning fra Amager Vest Lokaludvalg, der har lejet grunden i tre år og stillet den til rådighed. Men træerne vokser jo ikke ind i himlen. I hvert fald ikke på tre år. Derfor håber lokaludvalget og lokalrådet, at de kan overbevise politikerne på rådhuset om at investere i en mere langsigtet plan for området.

## Ikke nok med plantekasser

Det håbede de imidlertid også sidste år, hvor Kigkurren også var på bordet ved budgetforhandlingerne.

Men dengang blev det i stedet besluttet at oprette en ny pulje på i alt ti millioner kroner 'til fremme af grønne bylivsgader'. Puljen skal 'skabe mulighed for, at der på udvalgte veje/gader kan nedlægges parkeringspladser til biler, etableres plantebede eller gadetræer, lukkes for indkørsel i én eller begge ender og etableres delebilspladser og cykelstativer'.

Men puljens formål står slet ikke mål med lokaludvalgets ambitioner for Kigkurren. I sit indspil til budgetforhandlingerne skriver Amager Vest Lokaludvalg således: "Desværre ser lokaludvalget ikke, at ambitionen om en grøn omdannelse af Kigkurren er foreneligt med penge til plantekasser og cykelstativer. Vi ser et potentiale for et grønt område til gavn for alle".

Både plante- og kulturlivet spirer allerede på droschegrunden på Kigkurren. Men Islands Brygges Lokalråd og Amager Vest Lokaludvalg har langt større grønne ambitioner for området.



## MOTORSHOP AMAGERS ÆLDSTE VÆRKSTED

## SERVICEVÆRKSTED

MALERVÆRKSTED • AIRCON SERVICE

## SKADECENTER

OLIESKIFT • SPORING • BREMSER

KLARGØRING TIL SYN • M.M.

VERMLANDSGADE 53, 2300 KØBENHAVN  
KONTAKT OS PÅ 52 820 820

## BRYGGENS OSTEOPATI

FÆRRE SMERTER  
MERE BEVÆGELIGHED  
STØRRE FYSISK FRIHED  
BRYGGENS-OSTEOPATI.DK



## LIFE & STRESS COACH KASTRUP

Helle Thomsen  
+45 42204444



## JEG HJÆLPER DIG VIDERE FRA...

- ◆ Stress og udfordringer i f.eks. arbejdsforhold, ved personlige livsforandringer
- ◆ Lavt selvværd / Selvtillid
- ◆ Tankemylder / Overtænkning / Angst
- ◆ Negative tanker kontra positive tanker
- ◆ Eksamenspres

OGSÅ ONLINE  
FORLØB

Tlf: +45 4220 4444 | [www.stresscoachkastруп.dk](http://www.stresscoachkastруп.dk)

FYLDE, LÆNGDE  
OG NATURLIG  
FORANDRING

## OPNÅ DIN DRØMMEFRISURE MED HAIRTALK EXTENSIONS

Drømmer du om et langt, smukt hår med masser af fylde? Vil du have et naturligt look, hvor det hverken kan mærkes eller ses at du har extensions?

Hos ZENZ kan du få påsat ægte hår af den absolut mest luksuriøse slags. Vi bruger udelukkende ægte hår af den bedste kvalitet og anvender markedets mest skånsomme metode helt uden nogen form for skadelig kemi.

Læs mere om ZENZ og hvilke behandlinger vi tilbyder på [www.zenz.dk](http://www.zenz.dk)



LOOK GOOD · FEEL GOOD · DO GOOD

Find din lokale ZENZ-salon på [www.zenz.dk](http://www.zenz.dk) | Shop ZENZ Organic Products online på [www.zenzshop.dk](http://www.zenzshop.dk)  
ZENZ Islands Brygge 79F, 2300 Kbh S | Tlf. 32 96 43 43

The New Beauty Standard | HEALTHY - NATURAL - ORGANIC - SUSTAINABLE | ZENZ

# Nyt kunstgræs til Hekla koster mellem 24 og 74 millioner kroner

En ny 11-mands bane eller fuld konvertering af hele Heklas græsareal til kunstgræs. Det er de to muligheder for nye kunstgræsbaner, der er på bordet, når politikerne i denne uge forhandler om budgettet for 2023. Begge løsninger er hundedyre

Tekst og foto: Andreas Kirkeskov  
redaktion@bryggebladet.dk

Der kan være nye kunstgræsbaner på vej til boldklubben Hekla i 2025. Ved budgetforhandlingerne sidste år blev der afsat penge til en såkaldt screening, der skulle afdække behov og muligheder for at udvide Hekla park med mere kunstgræs. Nu skal politikerne så tage stilling til, hvilken af to forskellige løsninger, hvis nogen, de vil sætte penge af til, når budgettet for 2023 bliver forhandlet på plads i denne uge.

## Hele molevitten

Den første og mest enkle mulighed er at anlægge endnu en 11-mandsbane på den modsatte side af boldklubbens klubhus i forhold til den eksisterende kunstgræsbane. Den anden - langt mere radikale - løsning er at konvertere hele det store græsareal syd for

klubhuset til et stort sammenhængende kunstgræsareal, der så kan opstreges løbende og disponeres til skiftende behov for bane størrelser. Sidstnævnte løsning vil give en væsentligt større kapacitet. Så stor, at det potentielt kunne være muligt for andre foreninger at bruge arealet til eksempelvis amerikansk fodbold.

## Dispensation fra fredning

Som det allerede viste sig, da Heklas første kunstgræsbane skulle bygges, er det langt fra ukompliceret at bygge til på Hekla Park. Området er fredet, og derfor skal der gives dispensation fra fredningen, før man overhovedet kan gå i gang med arbejdet. Dertil kommer, at arealet, ligesom meget af Amager Fælled, ligger på gammel lossepladsjord. Derfor skal der først fjernes et lag af den forurenede jord og derefter laves cementstabilisering.



Det kræver yderligere dispensationer fra fredningen. Og så er det dyrt.

Selv hvis politikerne beslutter at gå videre med den nemme løsning, en enkelt ny 11-mands bane, vil det ifølge forvaltningens beregninger koste 24,6 millioner kroner alene til anlæg. Der til kommer 0,6 millioner kroner til årlig drift. Til sammenligning kostede den første kunstgræsbane 12 millioner plus en ekstra

**Der kan være flere kunstgræsbaner på vej til Hekla Park. Men prisen bliver høj.**

buffer på fem millioner.

Går politikerne all-in og vælger at lægge kunstgræs på hele det store areal, stiger prisen selvsagt tilsvarende. Regningen for den løsning løber ifølge forvaltningen op i 74,6 millioner kroner til anlæg og 1,2-1,8 millioner til drift.

# Ny metro: En kort eller en lang

En kommende ny metrolinje er rykket nærmere. Københavns Kommune har sendt to forslag til linjeføringen i offentlig høring og afholder flere borgermøder for at få input fra københavnerne. Én af de to muligheder vil give Islands Brygge endnu en metrostation

Tekst: Andreas Kirkeskov  
Illustration: KK  
redaktion@bryggebladet.dk

Fra 2035 bliver det muligt at stige på metroen fra en ny station i Havnestad. I hvert fald hvis politikerne på henholdsvis rådhuset og Christiansborg finder den store tegnebog frem og vælger at arbejde videre med den mest omfattende af de to mulige linjeføringer for næste etape af den københavnske metro, M5, som kommunen netop har fremlagt.

## Amagerrundfart

Dét forslag vil føre metroen fra hovedbanegården under havnen til Islands Brygge, hvor der efter planen skal bygges et nyt stop i nærhe-

den af Bryggebroen. Herfra fortsætter metroen under Amager Fælled til DR Byen og videre mod nord, hvor den slår vejen forbi Amagerbrogade, Lergravsparken, Prags Boulevard og Refshaleøen, inden den fortsætter ud på den endnu ikke eksisterende Lynetteholm.

## Snittet

Dermed løser denne linjeføring et presserende problem for den eksisterende metro. Nemlig det kapacitetsudfordrede havnesnit. I de kommende år stiger antallet af brugere af metroen så meget, at det inden længe bliver vanskeligt at få plads i metroen på strækningen under havneløbet mellem Kongens Nytorv og Chri-



**AB Leif**  
støtter  
Bryggebladet  
- fordi en  
fælles avis er  
vigtig for vores  
lokalsamfund.

**Støt lokalt**



**M5 lilla** sender metroen en tur tværs gennem det nordlige Amager og giver blandt andet Islands Brygge en ny station. Metroen kan på sigt forlænges gennem Frederiksberg, Nørrebro og Østerbro.

stop på Lynetteholm bliver forbundet med Cityringen på Østerport med kun ét yderligere stop på Refshaleøen. Denne model forbinder kun den nye metro med én af de tre eksisterende metrolinjer. Og ifølge Københavns Kommune løser den heller ikke problemet med det overbelastede havnesnit.

Til gengæld er den billigere. Den nye linje med fire nye stationer koster ifølge Københavns Kommune 5,5 mia. kr. (2020-priser).

### Bliv hørt og bliv kørt

De to forslag til en kommende metro er nu sendt i offentlig idéfasehøring, og høringsperioden er fordoblet fra de normale fire uger til otte uger, så den varer fra 5. september til 31. oktober. I den periode har alle mulighed for at give deres besyv med om alt fra linjeføring, placering og indretning af stationer til hvilke lokale hensyn, der bør tages til eksempelvis legepladser og grønne oaser, eller hvilke særlige miljöhensyn, der bør tages, inden byggeriet

går i gang. Høringen finder som altid sted på kommunens digitale høringsplatform [blivhoert.kk.dk](http://blivhoert.kk.dk).

### Borgermøde

I forbindelse med høringen bliver der afholdt to borgermøder om den nye metrolinje.

28. september inviterer Københavns Kommune til borgermøde om M5 i Kulturhuset Islands Brygge, hvor der er mulighed for at høre mere om og stille

spørgsmål til de forskellige forslag til stationsplaceringer og øvrige byggepladser, der kan blive nødvendige. Der bliver også holdt et digitalt borgermøde torsdag d. 6. oktober. Nærmere program følger på [metrolinjem5.kk.dk](http://metrolinjem5.kk.dk), når høringen starter.

Indsend høringssvar til de to planlagte metrolinjer på [blivhoert.kk.dk](http://blivhoert.kk.dk) til og med 31. oktober. Info om de to borgermøder 28. september og 6. oktober på metrolin-



### DEN VIDERE PROCES FOR M5:

- Otte ugers idéfasehøring fra uge 36 til uge 44
- 28. september: Borgermøde i Kulturhuset Islands Brygge
- 6. oktober: Online borgermøde
- 31. oktober: Idéfasehøring slutter
- 1. kvartal 2023: Politisk behandling af hvidbog over høringssvar til idéfasen
- Efterfølgende skal forligskredsene bag Lynetteholm i henholdsvis Folketinget og Københavns Borgerrepræsentation beslutte, hvilken linjeføring for M5, der skal undergå en miljøkonsekvensvurdering.
- 2023-2024: Udarbejdelse af miljøkonsekvensrapport, der afsluttes med otte ugers offentlig høring. Efterfølgende forventes det, at der vedtages en anlægslov og udstedes myndighedstilladelse til projektet
- 2025: Udbudsprojekttering og udbud
- 2026-2024: Anlægsfase
- 2035: Metrolinje M5 forventes taget i brug

Kilde: Københavns Kommune

stianshavn. Og det duer jo ikke. Derfor er det en høj prioritet hos flere politikere at få lavet en ny metroforbindelse under havnen, der kan tage noget af trykket fra den eksisterende.

Samtidig forbinder denne linjeføring også alle de eksisterende metrolinjer ved henholdsvis Hovedbanegården, DR Byen og Lergravsparken. Desuden er det muligt at forlænge linjen til Forum, Stengade på Nørrebro samt Rigshospitalet og Østerport. Det er også en

mulighed for linjen at tage endnu en tur under havnen tilbage til Lynetteholm, hvorved der vil blive tale om endnu en metroring.

Til gengæld er den dyr. Ifølge Københavns Kommune løber denne løsning op i en pris på omkring 14 mia. kroner i 2020-priser.

### Lille Lynetteholmslinje

Den anden mulige linjeføring, der er sendt i høring, er en lille kort sag med kun fire stationer. To planlagte

# SAML PLASTIK I NATUREN OG BYT TIL SUSHI

Alt for meget plastik ender i naturen. Derfor inviterer Letz Sushi til Pant Z Dag - en dag, hvor du kan samle plastik i naturen og bytte til lækker sushi! Vær med til Pant Z Dag den 17. september 2022 på World Cleanup Day.



by LETZ SUSHI



VI FEJRE PANT Z MED

15%

RABAT TIRS-TORS

\*Rabatten gælder tirs-tors fra d. 23/8 t.o.m. d. 15/9. Gælder ikke i Tivoli Food Hall og bestillinger via Wolt og Takeout. Kan ikke kombineres med andre rabatter/tilbud.

# Her i AB Gullfoss læser vi Bryggebladet



## Bryggens fødselsdag aflyst igen i år

For tredje år i træk bliver der ingen fødselsdagsfejring for Bryggen. Mangel på både tovholder og frivillige har umuliggjort planlægningen af den traditionsrige dag



Tekst: Andreas Kirkeskov  
Foto: Ricardo Ramirez  
redaktion@bryggebladet.dk

Det har i årevis været en lige så fast tradition som jul og påske. Første lørdag i september bliver Bryggens fødselsdag markeret med et brag af en gadefest og markedsdag. I år fylder bydelen 117 år, men dagen bliver forbigået i stilhed. Det har nemlig ikke været muligt at finde frivillige kræfter, der kunne løfte den store opgave, det er at arrangere bydelsfesten.

– Flere af de frivillige, der har udgjort den hårde kerne, som plejer at stå for arrangementet, har ikke haft den tid eller det overskud, det kræver, forklarer Julie Stokholm, der er formand for Islands Brygge Handelsstandsforening, og uddyber:

– De er selv erhvervsdrivende, der har knoklet - og stadig knokler - for at holde gang i deres egne virksomheder efter to år med corona-nedlukninger og restriktioner. Flere har også lagt tid og arbejde i andre ting, der så blev aflyst på grund af corona. Og på det tidspunkt, hvor det skulle besluttes, om man ville planlægge fødselsdagsfesten, vidste ingen, om det var endnu et arrangement, der kunne risikere at gå i vasken, og et stort stykke frivilligt arbejde kunne ende med at være til ingen nytte.

Også Kulturhuset Islands Brygge, der normalt spiller en meget stor organisatorisk rolle, måtte indtage en mere tilbagetrukket rolle

i planlægningsarbejdet i år, fordi huset stod midt en større omstrukturering i foråret. Trods ihærdige forsøg fra handelsstandsforeningen lykkedes det ikke at mobilisere nye frivillige tidsnok til, at årets fejring kunne blive realiseret.

### Godkendelser og tilladelser

Det er nemlig ikke nogen smal sag at arrangere en stor bydelsfest. Julie Stokholm peger blandt andet på det store arbejde, det kræver, alene at få diverse tilladelser på plads.

– Vi skal have tilladelse til at spærre gaden af, og der skal flyttes biler. Dertil kommer en masse sikkerhedskrav. Og der kommer hele tiden nye krav til.

Dét arbejde kræver en engageret tovholder, der har tid og mod på at tage opgaven på sig. Det gør sig i øvrigt også gældende for næste års fødselsdagsfest, selv om handelsstandsforeningen har forsøgt at tænke kreativt for at gøre opgaven mere overkommelig.

– Vi har gjort os mange tanker om, hvordan vi kunne gøre det anderledes eller mere simpelt. Vi kunne eksempelvis involvere nogle af de lokale foreninger som fodboldklubben eller spejderne, forklarer Julie Stokholm og fortsætter:

– Vi har også talt om at flytte festen ned på havnefronten for at undgå at skulle søge tilladelse til at spærre gader af. Men vi skal også være opmærksomme på ikke at flytte festen for

**Tidligere** har Bryggens fødselsdag været et tilløbsstykke for hele bydelen hver september.

Men to år i træk satte corona-pandemien en stopper for løjterne. I år er festen for tredje gang aflyst på grund af mangel på frivillige kræfter og usikkerhed om, hvorvidt festen kunne gennemføres.

langt væk fra butiksgaderne. Det kræver meget af de erhvervsdrivende at deltage, så hvis der skal være en idé i det for dem, skal de jo også have noget salg ud af det.

### Søges: ildsjæle

Julie Stokholm har fortrøstning til, at Bryggens fødselsdag nok skal vende tilbage næste år. Men det kræver, at flere lokale melder sig på banen.

– Der skal være nogle ildsjæle, der vil lægge kræfter i det. Det har vi desværre ikke i handelsstandsforeningen på nuværende tidspunkt. I kølvandet på corona har folk for travlt, og de har ikke penge. Så Bryggens beboere må meget gerne være med; det behøver ikke kun være erhvervsdrivende, siger hun og fortsætter:

– Jeg regner med, at vi indkalder til et møde i januar, hvor folk kan komme og være med.

# 137

## GANGE TAK

Siden vi på Bryggebladet søsatte vores støtteindsamling for 14 dage siden, har 137 bryggeboere støttet med både store og små bidrag. Derudover har adskillige foreninger også

valgt at indrykke støtteannoncer i dette nummer af Bryggebladet. Her på bladet er vi uendeligt taknemmelige for, at så mange af jer, vores læsere, tilkendegiver, at vores lille avis betyder nok for jer til, at I vil

kæmpe for at bevare den. Vi mener nemlig også selv, at den er værd at kæmpe for, og at Bryggen ville være fattigere uden sit lokalblad.

Men kampen er ikke slut, og

Bryggebladets overlevelse er endnu ikke garanteret. Derfor håber vi inderligt, at endnu flere vil hjælpe med at sikre, at Islands Brygge også har en lokalavis fremadrettet ved at give et valgfrit støttebidrag på:

MobilePay

# 44 28 00

eller ved bankoverførsel til

Reg. 3409 Konto: 13470774

\*Indsamlingen er anmeldt til og godkendt af Indsamlingsnævnet.

### SÆRLIGT TAK TIL:

Genbryggen, AB Gullfoss, AB Leif og  
Bryggen For Alle



# Svend Åges juridiske aldersskifte

Mens der tales meget om kønsskifte, hører aldersskifte indtil videre kun til i fiktionen. I sin debutnovelle "Bytteren" udforsker bryggebo Bjarne Klausen, hvordan man slipper af sted med at skifte alder. Eller snarere ikke slipper af sted. Sammen med en række andre forfatterspirer er han med i novelleantologien "Inderst Inde"

Tekst: Philip Thinggaard  
Foto: Ricardo Ramirez  
redaktion@bryggebladet.dk

Der er i hvert fald én ting, forfattertalentet Bjarne Klausen har til fælles med den store, danske forfatter Leif Panduro: Begge har været tandlæger i Esbjerg.

– Panduro skrev ud fra noget, man kunne kalde "tandlægens æstetik", forklarer den 68-årige tandlæge Bjarne Klausen, der for et par år siden gik på pension og byttede det sydvestjyske ud med en lækker lejlighed på Islands Brygge.

– På Panduros tid lavede man tandfyldninger ved først at fylde for meget på og så hakke tanden fri. Lidt ligesom en billedhugger, der finder en stor blok og ser en rytterstatue for sig derinde

et sted. Sådan skrev Panduro, fyldte for meget på og forkortede bagefter.

## Ungdommen bor lige ved siden af

Bjarne Klausen har inviteret på kaffe i sin lejlighed højt oppe i et af Havnevigens tre tårne. Emnet er tandlægens nye rolle som novelleforfatter. Engang sidste år hørte han om en novellekonkurrence fra forlaget Lykkedal. Forfattere in spe fra land og rige blev hidkaldt til frit at fabulere ud fra de to ord "inderst inde".

Den pensionerede tandlæge tyggede en rum tid på de to ord. Et sted, måske inderst inde, måske ansporet af den brede udsigt ud over Amager Fælled fra bryggelejligheden, fandt Klausen

en ide. Hvorfor ikke skrive en historie om en 67-årig mand, der bytter CPR-nummer - og dermed tilværelse - med en 19-årig knægt fra nabolaget.

– Det er et stykke satire over det med bare uden videre at acceptere, at folk er det, de siger, de er, forklarer Klausen.

– Det med "inderst inde" fik mig til at tænke på de mange mennesker, der i vore dage føler sig som noget andet, end de er. Jeg har ikke selv erfaringer med at ville skifte køn, men jeg kan godt sætte mig ind i det med at ville være noget andet. For eksempel være yngre, når man er på min alder.

## Skiveskelettet

Bjarne Klausen tøver ikke med at indrømme, at han altid har haft lyst til at skrive fiktion. Men indtil nu er det mest blevet til tandlægefaglige oversættelser og populærvidenskabelige artikler. En anden stor passion er historien; den med det store H. Klausen barsler med en historisk roman, der foregår i et videnskabeligt miljø i 1800-tallets Danmark. Men foreløbig får novellekunsten første prioritet.

– Min skriveproces er faktisk omvendt af Panduros og billedhuggerens. Jeg har stort set novellen inde i hovedet, inden jeg begynder



at skrive, siger Klausen.

Han har faktisk en hel novellesamling på trapperne, som han håber, at et forlag vil bide på.

– Jeg starter derimod processen med bare at skrive, så jeg har et skelet at gå ud fra. Derefter begynder jeg at fylde på med detaljer.

## Det man gør er den man er

Den ungdomshungrende hovedperson Svend Åge fra novellen "Bytteren" har ikke andet til fælles med sin ophavsmand end alderen.

– Jeg er så blevet 68 i mellemtiden, griner Bjarne Klausen.

Men pointen om forfatteres fiktive personer har en

dybere forbindelse til novellen. I "Bytteren" skriver 19-årige Malte, indkapslet i den 67-årige krop, der tidligere tilhørte Svend Åge, sig ind på tyskstudiet på universitetet. Her forsøger hans medstuderende at slette et værk fra pensum, fordi dets forfatter Siegfried Lenz var soldat for nazisterne. Som sideargument nævner de, at han som 90-årig i øvrigt ikke kan skrive relevant om kærligheden.

Kort sagt bliver forfatteren i Klausens novelle 'cancelled', dømt på forhånd ud fra den, han er. Eller rettere, hans ungdoms handlinger bliver gjort til en uslettelig del af den, han i de studerendes øjne er i dag

– handlinger, der dermed

Med undtagelse af alderen har Bjarne Klausen ikke noget til fælles med hovedpersonen i hans novelle.

følger med ham ud i fyldepennens spids og helt ned på romanpapiret.

## Flere noveller på trapperne

Bjarne Klausen har gang i flere noveller, nok til en samling, som han håber at få et forlag med på. De bærer titler som "Tjeneren", "Vikaren" og "Tyven", og handler alle om personer, der havner i uventede og overraskende situationer. På grund af konkurrencens igangsættende ord "inderst inde" var "Bytteren" ukaraktæriske for Bjarne Klausens måde at få ideer på.

– I "Bytteren" skulle jeg jo skrive om noget bestemt. I de andre noveller er ideerne mere kommet til mig.

Novellesamlingen "Inderst inde" er lige udkommet på forlaget Lykkedal. Den markedsføres som "28 medrivende noveller af 28 fantastiske forfattere". Om deres gennemsnitsalder også er 28, melder historien ikke noget om. Men Bjarne Klausen trækker formentlig hverken antologiens gennemsnitsalder eller kvalitetsniveau nedad.



## BRYGGEN FOR ALLE

Facebook-gruppen  
Nej tak til Soundboks-støj på Islands Brygge  
elsker Bryggen og støtter Bryggebladet!

Alle skal være her - alt skal ikke  
Tak fordi I viser hensyn på  
udendørsarealerne!

## EN SPORT DER KA' NOGET



Ved du, at der på Bryggen ligger en 90 år gammel roklub, som også er for de unge? Den hedder ARK, Amager Ro- og Kajakklub.

Her er vi en masse glade medlemmer i alle aldre, der hver dag ror, træner, løber, tager på ferieture sammen og alt muligt andet, for det sociale betyder lige så meget som det fysiske. Roning er også for de unge. Vi har en god ungdomsafdeling, hvor børn og unge kan komme og ro. Men vi laver også meget andet end at ro. Vi har fællesspisning, dags- og weekendture i andet ro-farvand og lidt kaproning, vi deltager i den traditionelle Amager Regatta, her præsenterede vores ungdomsroere ARK i flotteste stil. Vi har i år søgt og fået penge af Hempel Fonden, så vi kan lave endnu mere med vores ungdomsroere, og vi vil gerne have endnu flere unge medlemmer.

For at ro robåd skal man være mindst 12 år, for at ro kajak skal man være 8 år, kunne svømme 600 meter og kunne lide at være ude, lave noget sammen med andre, ikke være bange for at få vabler i hænderne og sved på panden.

Vores ungdomsafdeling har roere op til 23 år, og det er aldrig for sent at starte.

Vi ror hver torsdag kl 16.30, hvor vi mødes og gør bådene klar, ror en tur i havnen og ser byen fra vandsiden og slutter med at vaske bådene og måske hoppe en tur i havnen eller spise sammen.

Om vinteren er der indendørs træning to gange om ugen og svømning en gang ugentligt.

Skriv til inriggerungdom@arok.dk... hvis du vil prøve at ro.





# KULTURHUSET

ISLANDS BRYGGE



**Koncert**

**9/9** Bryggens Beat Club



**Børn**

**10/9** Klassiske Minikonserter for små lyttere



**Fri entré**

**11/9** Loppemarked på Bryggen



**Samtale**

**14/9** Menneskesyn - Natursyn



**Koncert**

**16/9** Klub Geysir: Jonathan Harker / Mack Marcel / Jacob Speake / Hjerterod



**Koncert**

**17/9** Klub Soja: Trader / Sir Lyric Moon



**Koncert**

**22/9** The Doors Tribute



**Koncert**

**23/9** Niclas Bardeleben Sextet



**Dans**

**Koncert**

**24/9** SALSA JAM feat. Jorge Cordero & LGD



**Workshop**

**25/9** Sæbeværksted



**Samtale**

**28/9** Er klimaaktivisme din nye borgerpligt?



**Koncert**

**6/10** Gustaf Ljunggren/ Emil de Waal



**Teater**

**6/10** Lama Improteater



**Koncert**

**7/10** Souvenirs



**Koncert**

**8/10** Uffe Steen Trio & Vestbo Trio

# Svenskerne ruller kugler og kaster efter grise på Bryggen

København Åben har siden 1983 kaldt sig en pétanquefestival og ikke en pétanqueturnering. Stemningen skal nemlig være i højsædet snarere end det seriøse regelrytteri i en sport, der nemt kan forfalde til pernitten teknik og detaljer. Siden 2008 har Bryggen lagt grus til en begivenhed, der er elsket, især blandt svenske pétanque-entusiaster

Tekst: Philip Thinggaard  
Foto: Svend Højen Burchardt og Philip Thinggaard  
redaktion@bryggebladet.dk

Kuglerne flyver højt, og stemningen flyver endnu højere. Vi er til årets København Åben Pétanquefestival på Islands Brygges havnefront. De godt 400 dystende kuglekastere er svære at overse sådan en lørdag eftermiddag i timerne efter, en længe ventet regn har lagt sig. Det lykkes alligevel for en distraheret jogger at være uopmærksom på løjerne. I sin runner's high sjosker han intetanende i tennisko tværs gennem 3-4 af de baner, hvor kvartfinalerne i double udkæmpes.

## Grisen ude af position

Den uforudsete hændelse med joggeren giver et min-

dre sus gennem det lille, men fokuserede publikum. De få fans på sidelinjen ved, hvor lidt der skal til for at bringe en præcisionsøgende kuglekaster ud af fatning. Måske skal den store regelbog ligefrem graves frem? For hvad nu hvis joggeren jokker på én af stål-kuglerne? Hvem får lov at genplacere grisen, hvis han sjutter i dén?

## Høj eller lav er spørgsmålet

I pétanque er grisen den lille lette kugle lidt mindre end en bordtennisbold, som man kaster den større tunge kugle efter. Stålkuglerne flyver i dag højt, fordi formiddagen bød på massiv regn. Det har gjort gruset tilpas mørt til, at kuglen ikke ruller så forudsigeligt som normalt. Den skal derfor helst kastes højt, så den får mindre rul.

Eller skal den? Jeg bliver straks klogere, hjulpet godt på vej af et par af de overraskende mange svenske deltagere. Regnen danner huller og fordybninger i underlaget, får jeg forklaret,



som man bedst undgår med et lavtflyvende og mere rulende kast.

– Man må tilpasse sig forholdene, siger svenske Bill Jakobsson, der har krydset sundet mange gange for at deltage i yndlingsstævnet København Åben.

## Elsket i fire årtier

Hvis lodtrækningen, som det er sket for Jakobssons hold, har givet dig én af banerne foran kulturhuset, rager der ovenikøbet grene ind over banen. De kan hive fat i de mere højtflyvende kuglestød.

Bill Jakobsson står klar med sine to makkerer til kvartfinalen i søndagens triplete-turnering, hvor den nye normale danske tørkesommer er vendt tilbage.

– I går havde vi handsker

på. I vådt vejr bliver hænderne for bløde, og kuglen kan sidde fast i hånden. I dag er hænderne hårde og tørre igen, pointerer Bill Jakobsson, som også underviser i pétanque hjemme i Malmø.

## Lært det af svenskerne

Lars Refn har været med helt fra starten, da den første København Åben rullede over plænen i Hammerhaven i 1983. Faktisk var han med blandt de første, der overhovedet spillede pétanque i Danmark, i Kongens Have i begyndelsen af 1970'erne.

– Dengang kom det fra

Med Pastis i glasset og béret på issen rykker et stykke Frankrig ind på Bryggen.

Sverige. Vi var meget inspireret af deres turneringer, det havde været i gang meget længere derovre. Deres Prins Bertil var meget frankofil og præsenterede det for svenskerne allerede i 1940'erne.

Lars Refn er bladtegner og fik sin hang til pétanque som barn, hvor han boede i Frankrig. Han har sågar udgivet en bog om det spil, han betegner som en gentlemansport.

## Åben betyder virkelig åben

Festivalen er også elsket, fordi landsholdsspillere fra ind- og udland spiller side om side med halvsnalrede kuglentusiaster. Den flade struktur gør også, at nogle deltagere har et bredere teknisk repertoire end andre.

Bill Jakobsson har i dag nået kvartfinalen sammen med sine to makkerer. De har tydeligt taget underdog-rollen på sig, oppe mod et hold, der blandt andet tæller en mand ved navn Freddie Tapper, som skulle være særligt skarp med et par øl i blodet.

## Hårdført folkefærd

Pétanque-folket er hårdføre mennesker. De spiller i næsten al slags vejr. Og de tilpasser sig især forholdene i København Åben, hvor det hele er lidt løssluppet. Der opstår stemning omkring kuglerne på Islands Brygge og omkring grillen og baren. Det er en fest af et noget andet brand end det sædvanlige Soundbox og bar overkrop, som man ser det meste af sommer-



Foto: Svend H. Burchardt





Foto: Svend H. Burchardt

**Flere kvinder** kaster sig over pétanque. I år var hver fjerde deltager kvinde.

**Gentleman-sport.** Ulrik Løje (tv.) og Lars Refn er med til at arrangere pétanque-festivalen.



ret her siden torsdag, får jeg at vide flere gange.

Jeg bliver hurtigt nysgerrig efter, hvad der mon trækker de mange svenskere til Bryggen hvert år. Hjernen, den gamle stereotyp, går på autopilot: Er det mon forbudt at rulle med stål kugler i det offentlige rum i Sverige? Det må da som minimum have noget med alkohol og forbud at gøre.

- I Sverige er der vældig mange regler. Man må ikke have sandaler på og den slags, siger Bill Jakobsson, der er kommet til København Åben mange år.

- Vi elsker at komme her, og mange af vores danske venner er her.

#### Fra blodet til kuglerne

Men andet end danskerne trækker. Frem for alt må man ikke drikke på gaden hinsidan, kugler i hånden eller ej. I hvert fald ikke på

**Pétanque-festivalen** er ikke for regelryttere, men øjemål er ikke altid nok.

samme måde som i Danmark. Alkohol står desuden på dopinglisten i svensk pétanque. København Åben blev født som en pétanque-festival af den mere uformelle slags tilbage i 1984.

Bill Jakobsson tøver da heller ikke med at kalde det en fordel at have en lille promille i blodet.

- Pragteksemplet har du lige her, siger Bill Jakobsson og kalder på én af vinderne af lørdagens doubles, Freddie Tapper.

Freddie Tapper medgiver straks, at han spiller lidt bedre efter et par genstande.

- Faktisk er jeg ikke så vant til at spille turneringer ædru.

Det er svært at vurdere Tappers promille her på tærskelen til søndagens kvartfinaler i disciplinen triple. Bill Jakobsson tager over.

- Det er ligesom i dart og billard. Man bliver lidt mere rolig og fokuseret, men man skal ikke drikke ti øl.

Kombinationen af tal og øl giver Freddie Tapper flashback.

- Jeg har det, som om jeg fik tredivi i går. Til sidst i

finalen kunne jeg slet ikke se grisen.

Jakobsson ler med og virker ikke overrasket.

- Jeg har spillet mod Freddie, hvor han ikke kunne stå stille inde i ringen, siger han med henvisning til den cirkel i gruset på størrelse med en køkkenvask, som man kaster fra.

Kvartfinalen ender med klar sejr til Tappers hold, som da også talte Jonas Jakobsson, Sveriges bedste pétanquespiller gennem tiderne. Den anden Jakobsson, Bill, tager det forventede nederlag med ophøjet ro.

#### Må ikke blive stift

Lars Refn kalder det en bevidst strategi at kalde København Åben for en pétanque-festival snarere end en pétanque-turnering. Ulrik Løje er turneringskoordinator og uddyber:

- I mange af de mere officielle turneringer skal man søge dispensation for at afholde det, som vi gør. Det går ud over stemningen, hvis det bliver for stift. Og sådan har det i virkeligheden været fra starten med vores arrangement.

halvåret. Her langes der fadøl og Pastis over disken til lyden af Pink Floyd eller "Jeg vil la' lyset brænde, og la' min dør stå på klem". Flaskespil 50 kroner, står der på et skilt. Eftermiddagens hyggedisciplin ser ud til at være overtegnet, hvis man ser ud over de mange glade mennesker med kugle i hånd på de 120 pétanque-baner à 14x5 meter på grusunderlaget omkring kulturhuset og i havneparken.

#### Stemningen delvis importeret

Mest overraskende er det måske, at halvdelen af de godt 400 kugleentusiaster er svenskere. De har det høje humør med sig til den 39. udgave af København Åben. Nogle af dem har væ-



Foto: Svend H. Burchardt



Foto: Svend H. Burchardt

## Amagers rammemand



Professionel indramning på eget værksted

### 35-års jubilæum

Få 20% rabat på alle indramninger, hvis du medbringer billede af denne annonce til butikken



Åbent: man-fre 08.00-17.00 · lør 10.00-14.00  
Oliebladsgade 5 · 2300 S · 32 59 00 88



1 flaske klassisk Chablis 169,- (spar 40,-)

Flot syre, stringent og mineralsk. Lige som det skal forventes fra topproducenten Drouhin.

Toft Vin

Islands Brygge 25 · 32 54 07 05  
bryggen@toftvin.dk



## PARKERING

Kommandantens  
Gaard i  
Klaksvigsgade

Dagsparkering (hverdage 6.00-18.00) Kr. 785,64 /md.  
Døgnparkering (alle dage 0-24) Kr. 1.414,13 /md.

Depositum for adgangskort: kr. 625,-  
Indskud: 3 mdr.s forudbetalt leje, der henstår til opsigelse.  
De opgivne priser er inkl. moms og gælder fra 1.1.2022

Henvendelse: Aps Freden-Invest, Hambros Allé 1,  
2900 Hellerup, tlf. 7070 1704, info@ega-adm.dk



#### Pure Tea e-butik

Økologisk te af rene teblade uden tilsætning af aromastoffer importeret fra Kina  
Te-meditation alle hverdage mellem 12-13 og gratis te-smagning første og sidste fredag i måneden mellem 14-16 efter aftale.

Pure Tea Copenhagen - Islands Brygge 63 A 3th - 2300 KBH S  
www.puretea.dk - tlf. 51181262 - xydong@puretea.dk

BRYGGEBLADET

FIND OS PÅ:

www.bryggebladet.dk

Vigtig nyhed til alle brugere af Bryggenet:

# Den 3. oktober får Bryggenet tv fra Stofa!

## Det betyder nye fordele for dig som bruger

Bryggenet og Stofa har indgået aftale om, at Stofa fra 1 oktober 2022 leverer og administrerer alle tv-pakker. For dig som bruger betyder det, at du fremover modtager din tv-regning fra Stofa, samt at du skal kontakte Stofa, hvis du ønsker at ændre tv-pakker eller har brug for service. Du kan læse mere om priserne i Bryggebladet.

## TV-pakker med stærkt indhold

Med Stofas tv-pakker får du bl.a. adgang til alle Discoverys kanaler. Det vil sige Kanal 4, Kanal 5, 6'eren, Canal 9, Eurosport 1 & 2, TLC, Discovery Channel, Animal Planet m.fl.

## Stofa Tv-pakker

- masser af tv-oplevelser  
pakket til dig

### Stor Tv-pakke

569

kroner pr. måned



### Lille Tv-pakke

174,50

kroner pr. måned



### Mellem Tv-pakke

409

kroner pr. måned



## Hvad skal du være opmærksom på?

I forbindelse med det nye samarbejde mellem Bryggenet og Stofa er der nogle ting, du skal være opmærksom på:

- Når du modtager din første faktura, har du mulighed for at tilmelde dine fremtidige regninger til PBS.
- Du modtager din første regning i slutningen af oktober 2022 med forfald primo november 2022. Regningen vil være for 4. kvartal 2022.
- Fra den 3. oktober 2022 skal du kontakte Stofa, hvis du ønsker at ændre dit abonnement eller har brug for hjælp til dit nuværende abonnement.
- Har du en tv-pakke fra os i forvejen, får et separat informationsbrev fra os

## Sådan får du mere at vide:

Vil du have mere at vide om de løsninger, vi tilbyder inden for tv. Eller har du spørgsmål?

Så er vi klar til at svare eller hjælpe i chatten på stofa.dk eller på 88 30 30 30 alle hverdage fra 8-17.

## Vi kommer forbi og præsenterer

I nærmeste fremtid modtager du information om dine muligheder.

Derudover inviterer vi dig snart til et arrangement, hvor du kan komme forbi og få overblik over fordelene ved de forskellige løsninger.

Nærmere tid og sted vil fremgå i næste udgave af Bryggebladet, sæt dog allerede kryds i kalenderen til uge 39.

bryggenet

Stofa

En del af **NORLYS**



## Stofa VælgSelv

- bland din helt egen tv- og streamingpakke

Med Stofa VælgSelv kan du blande alle dine yndlings tv-kanaler og masser af populære streamingtjenester sammen med alle tv-kanalerne i Danmarks bedste Lille Tv-pakke\*.

### Med Stofa VælgSelv kan du:

- Få frit valg mellem alle de kendte tv-kanaler og populære streamingtjenester
- Samle dine abonnementer ét sted og skifte dit indhold, når du vil
- Se dit indhold, hvor det passer dig på både mobil, tablet og tv-skærm

Supplér Lille Tv-pakke med Stofa VælgSelv

VælgSelv + 10 point

195

kr./md.\*

\*Forudsætter en Lille Tv-pakke

VælgSelv + 20 point

285

kr./md.\*

\*Forudsætter en Lille Tv-pakke

VælgSelv + 30 point

365

kr./md.\*

\*Forudsætter en Lille Tv-pakke

## Se dit yndlingsindhold direkte på dit tv

Vi har gjort det let for dig at se tv. Hvis du benytter Stofa Tv-appen og andre streamingtjenester, kan du ved hjælp af enten Apple TV eller Chromecast streamer alt dit yndlingsindhold direkte på dit tv.

### Apple TV

På Apple TV kan du installere forskellige apps fra AppStore, præcis som du kender det fra en iPhone eller iPad. Så kan du streamer både film, serier og tv-programmer eller spille spil og høre musik. Du kan også hente både Stofa Tv-appen og dine streamingtjenester til dit

Apple TV og se dit yndlingsindhold, når du har lyst.\*



### Chromecast

Chromecast med Google samler alt din underholdning ét sted. Hvis du har tv fra Stofa kan du også hente Stofa Tv-appen til dit Chromecast med Google TV og se dit yndlingsindhold direkte på dit tv. Chromecast med Google TV fungerer med tusindvis af apps.\*\*

Specialpris for dig hos Bryggenet: Kun kr. 199,-

Max. 2 pr. husstand. Herefter kr. 569 pr. stk.



\* Køb af Apple TV kræver en tv-pakke fra Stofa. Forsendelse af udstyr 99 kr. 14 dages fortrydelsesret ved køb af Apple TV. Reklamation gælder i 2 år fra købsdato.  
\*\* Køb af Google Chromecast kræver en tv-pakke fra Stofa. Forsendelse af udstyr 99 kr. 14 dages fortrydelsesret ved køb af Chromecast. Reklamation gælder i 2 år fra købsdato.

## Masser af streaming og underholdning i din Stofa tv-pakke

### Med Stofa Tv-appen kan du:



Starte igangværende tv-programmer forfra



Streamer din tv-pakke og tage dine streamingarkiver og tv-kanaler med på farten



Sætte tv-programmer på pause, spole tilbage eller starte dem forfra



Se tv-programmer, der er sendt for op til 7 dage siden

bryggenet

Stofa

En del af **NORLYS**

# Er 'fast fashion' ved at blive umoderne på Bryggen?

Fra Genfødt til Genbryggen - Islands Brygge huser adskillige genbrugsbutikker af vidt forskellig karakter. Men i kølvandet på modeugen i København lader det dog til, at der stadig er lang vej til en verden mindre gennemsyret af brug-og-smid-væk-kultur. Alligevel er genbrugsbølgen tilsyneladende begyndt, og EU's nye tekstilstrategi varsler en bevægelse mod en langt mere bæredygtig modebranche

Tekst: Victoria Bloch Blytt Sandstad  
Foto: Ricardo Ramirez  
redaktion@bryggebladet.dk

Genbrugsmarkedet er et kæmpe marked i vækst, ikke kun på Islands Brygge, hvor man på blot fem minutter kan gå forbi fire forskellige genbrugsbutikker, men også internationalt. Desuden sker køb og salg af genbrug i endnu højere grad på internettet.

– Generelt er de fysiske butikker blevet presset af internethandel, især detailhandel. Dog har der måske været en synergi, hvor stigende genbrugshandel online samtidig har givet flere fysiske genbrugsbutikker, siger John Thøgersen, professor i økonomisk psykologi og ekspert i forbrugeradfærd på Aarhus Universitet.

Særligt to faktorer har fået flere forbrugere til at købe mere genbrug de senere år.

– Holdning og praksis, konstaterer John Thøgersen. Praksis indebærer større tilgængelighed og kendskab til genbrugshandel.

Der er tale om en positiv spiral, hvor det er blevet lettere at købe og sælge med udviklingen af muligheder som apps og online-butikker samtidig med en større interesse for de fysiske butikker.

– Således har flere fået erfaringer med genbrug, hvorved de er mere tilbøjelige til igen at købe eller sælge brugt, forklarer John Thøgersen. Desuden er der kommet et stigende globalt fokus på klima og miljø både i medier og politisk,

men især blandt borgere. Særligt hos unge fylder klimabekymring og afspejler sig i forbrugsvaner.

## Genbrug på mode

Thredup, verdens største online-genbrugsmodeforhandler, forudsiger en fordobling af det globale genbrugsmarked i løbet af de næste fem år og en vækst, der er tre gange hurtigere end det globale tøjmarked.

Væksten og alle de forskellige muligheder for køb af genbrugsvarer har også medført, at genbrugsbutikker differentierer.

– Både fysisk og online sker en stor selektion af varer, og butikker henvender sig til mere specifikke segmenter, ofte ud fra en intuitiv opfattelse, siger John Thøgersen.

Genbrugsbutikker henvender sig både til superskøbhøpere, der for eksempel bruger Trendsales til utroligt meget køb og gensalg, ofte af specifikke mærkevarer, og til dem, der rent faktisk bruger mindre eller intet nyt, samt alle derimellem.

## Lokal genbrugsjagt

På lokal genbrugsjagt på Islands Brygge kan man se udviklingen i genbrugskoncepter ved at starte ved Genbryggen, en gammel, klassisk genbrugsbutik. Hertil kommer Sliced Banana med et nøje kureret udvalg af tøj i 90'ers stil, Genfødt med nysyet tøj af gammelt stof, og endelig fik Islands Brygge i 2020 en afdeling af Det Kollektive Klædeskab.

Det Kollektive Klædeskab er ikke en klassisk butik, men et tøjfællesskab, der giver sit bud på en model for mindre tøjproduktion og mere forbrug af eksisterende tøj. Med et medlemskab får man mulighed for at aflevere det tøj, man aldrig bruger, og via et pointsystem bytte til tøj, som andre har afleveret.

## Gamle tekstiler, nyt tøj

Et spraglet udvalg af skjorter, shorts, kjoler samt puder og punge og alt muligt andet i farverige mønstre møder én, når man træder ind i Genfødt på Gunløgsgade.

– Genfødt blev født under vores praktiktid på tekstilformidleruddannelsen. Gammelt sengebetræk var meget billigere end

**Udover** at være en traditionel genbrugsbutik støtter Genbryggen løbende lokale sociale og humanitære projekter på Islands Brygge.



nyt stof og ofte sjovere at arbejde med. Samtidig er det en måde for os at skabe og producere noget nyt kreativt med eksisterende materialer, fortæller Maya Holm Petersen, som driver Genfødt sammen med Bella Celine Dupont.

Flere af mønstrene er nostalgiske og letgenkendelige fra sengetøj, som man måske selv har sovet i som barn, såsom print med Bamse og Kylling. Således henvender Genfødt sig særligt til folk i 20'erne og 30'erne med bevidst valg af en unik og bæredygtig tøjstil.

Ud fra et økonomisk og klimamæssigt perspektiv er der ingen tvivl om fordelene i at undgå fabrikation af nye tekstiler, som forbruger store mængder primære råvarer. Faktisk afsættes cirka 80 % af tekstilers klimaftryk i produktionsfasen, mens 17 % er i brugsfasen og kun 3 % i affaldsfasen.

– Dog er vi nødt til at købe nogle nye ting såsom lynlåse, elastikker, sytråd og tryklåse for at kunne sy tøj i god kvalitet, så tøjet kan give nyt liv til tekstilerne længe, siger Bella Celine Dupont, mens hun ser op fra et nyt projekt på sybordet i butikens baglokale, hvor produktionen foregår.

### Manifest mod Fast Fashion

Produktionen af tøj forsvandt i høj grad ud af Danmark og meget af Europa i takt med globaliseringen i starten af 1990'erne, hvilket skabte en tøjproduktion udenfor EU karakteriseret ved lav pris, lav kvalitet, kort produktionstid og ofte umenneskelige arbejdsvilkår.

– Nu er der med EU's nye tekstilstrategi kommet en

krigserklæring mod fast fashion med formuleringen "Fast Fashion must go out of fashion!", fortæller Else Skjold, lektor i design og bæredygtighed på Det Kongelige Akademi.

EU's strategi for bæredygtige og cirkulære tekstiler fra marts 2022 skal frem mod 2030 skabe en bæredygtig og modstandsdygtig tekstilbranche, der kan understøtte Green Deal-ambitionerne og EU's klimamål.

– Strategien er rimeligt ambitiøs, men længe ventet. Det centrale spørgsmål er: Hvordan kan man ændre den nuværende tekstilindustri og varetage ressourcerne mere bæredygtigt? Her handler det i høj grad om formulering af og samspil mellem EU-lovgivning, national implementering og national lovgivning, konstaterer Else Skjold.

### Hvad er bæredygtighed?

Det er blevet tydeligt, at den nuværende overproduktion og overforbrug ikke kan blive ved, og derfor fokuserer EU's tekstilstrategi på både producenter og forbrugere.

– Den seneste tid er omvæltningen til en modebranche med fokus på bæredygtighed eskaleret ganske kraftigt. Det gælder om at få hele fødekæden op i kvalitet, siger Else Skjold. Lige nu er der slagsmål i gang om vurdering af materialer; hvilke er mest bæredygtige og ud fra hvilke parametre?

For hvad er bæredygtighed egentlig?

– Faktisk efterspørger flere virksomheder lovgivning, da de gerne vil være del af omstillingen, men har svært ved at overskue hvordan, fortæller Else Skjold.

Overordnet handler bæ-



redygtighed om en holdbar forvaltning af ressourcerne med tanke på både miljø og klima såvel som mennesker ud fra et socioøkonomisk perspektiv.

– I modebranchen og hos forbrugerne skal vi have en respekt for det menneske, der har stået i marken, og det menneske, som har syet tøjet, hvilket er blevet meget fjernet i Danmark, siger Else Skjold.

### Større viden og højere krav

Et centralt led i lovgivning og implementering af tekstilstrategien er vidensopbygning.

– Indtil nu har der været utroligt lidt forskning i mode og tekstil, blandt andet på grund af mangel på finansiering og fokus, siger Else Skjold.

Den 8. august 2022 lancerede Miljøministeriet et sektorpartnerskab med mode- og tekstilbranchen

om den cirkulære omstilling af erhvervet, der fra 2023 skal udvides til at inkludere Norge, Sverige og Finland.

– Sektorsamarbejdet forpligter blandt andet virksomheder til mere genbrug og større brug af genanvendte materialer frem mod 2030, fortæller Else Skjold.

For en grønnere modebranche er det essentielt at tænke på holdbarhed og ressourceforbrug i designprocessen, dernæst øget genbrug af tekstiler i deres oprindelige form samt reparationer, og endelig at skabe nye designs ud fra eksisterende genanvendelige materialer.

– Lige nu presser branchen på i forhold til lovgivning i form af et Ecodesign-direktiv, der skal sikre tøj til os som flest, fortæller Else Skjold.

I stigende grad er der blevet produceret tøj ud fra et utopisk skønhedsideal til samme type, da det er billigere, men det har resultere-

ret i en pasform, som ingen passer.

– I tillæg viser forskning, at det ikke er mode, som er vigtigt for de fleste, men derimod personlig smag, tøjets størrelse og pasform samt anvendelighed til job. Det manglende fokus på pasform er en af grundene til, at en stor andel af manges tøj ikke bruges, siger Else Skjold.

### Vejen til forandring

Omstillingen af mode- og tekstilbranchen kræver virksomhedernes velvilje såvel som strukturelle forandringer.

– Skiftet bliver sværest for de helt store virksomheder, men er lettere for de små, forudser Else Skjold. For nylig var jeg til en modemesse i Bella Centret, hvor jeg for første gang så Frelsens Hær i tillæg til de sædvanlige virksomheder. Jeg tror på, at vi er ved begyndelsen af en hel bevægelse. Det er

### Som en tøjbyttebørs

på abonnement giver Det Kollektive Klædeskab bryggekvinders klude længere levetid i et forsøg på at modvirke overforbrug.

nu, man skal i gang med at tænke bæredygtighed som del af forretningen og ikke længere blot et lille eksperimenterende hjørne.

Dog er det vigtigt, at virksomheder ikke blot anvender greenwashing for at skabe endnu mere salg og forbrug. EU's tekstilstrategi introducerer blandt andet øgede restriktioner rettet mod greenwashing og påstande om tekstiler samt desuden informationskrav, et digitalt produktpas og bindende, produktspecifikke ecodesign-krav.

– Faktisk findes der allerede et forlænget produktionsansvar i Frankrig, så modeindustrien i højere grad og i længere tid holdes ansvarlige for sine produkters holdbarhed og kvalitet. Mon det samme eller lignende implementeres i Danmark, spørger Else Skjold.

Systemskiftet er i gang. Nu handler det om overgangen fra lovgivning til virkelighed.

### Gammelt sengetøj

får nyt liv som genbrugstøj i butikken Genfødt.

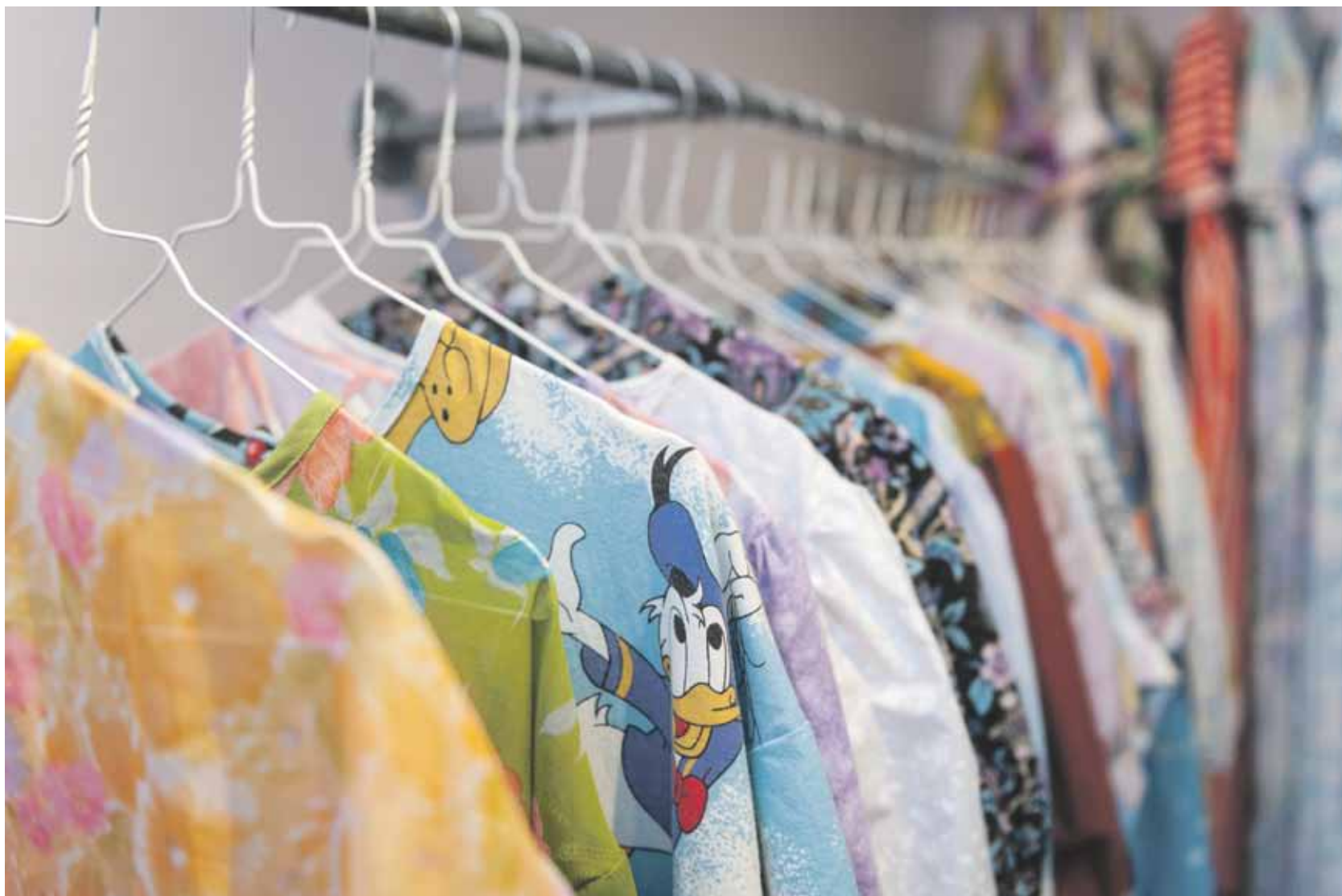

**Advokat**

FÜRST advokatfirma  
Islands Brygge 26  
2300 København S  
32 63 04 82 · www.furst.dk

**Alexanderteknik**

Alexanderteknik, Kigkurren 6-8  
Bevidst Bevægelse og Dans  
51 22 33 97 · holdehelelivet.dk

**Apoteker**

Islands Brygges Apotek  
Thorshavnsgade 28 · 32 95 63 61  
Mandag-fredag: kl. 9.00 – 18.00  
Lørdag: kl. 10.00 – 14.00

**Arkitekt**

Michala Eken, arkitekt maa  
Specialist i farvesætning og design  
Tlf. 20 81 91 42 · michala@eken.dk

**Begravelse**

Begravelsesforretningen Islands Brygge  
Leifsgade 6  
32 95 75 75 · www.info-bedemand.dk

**Bryggens Begravelsesforretning**

Amagerbrogade 155  
Islands Brygge 13  
32 55 55 55

**Blomster**

Blomstercirklen  
Leifsgade 5  
32 57 19 10 · www.blomstercirklen.dk

Isblomsten  
Isafjordsgade 2  
32 57 73 15

**Børneaktiviteter**

Cphdansk  
Njalsgade 23D · 50 15 60 00  
www.cphdansk.dk · info@cphdansk.dk

Tigertræning  
Leg, kamp og bevægelse.  
Egilsgade 34 kld.  
www.tigertraening.dk

**Børnetøj**

dinBabuska  
Gunløsgade 19 kl. th.  
32 54 55 51 · www.dinbabuska.dk

**Diætister**

Klinisk diætist Vibeke Moustén  
Kigkurren 8D, st. th.  
21 96 51 00 · www.diaetistpraksis.dk

**Dyreartikler**

HPRepiles Danmark ApS  
Egilsgade 12, kld  
Man – Fre 11.00-18.00  
Lørdag LUKKET  
92 43 01 77 · www.hprepiles.dk

**Ejendomsmæglere**

Estate Amager – Eldrup & Bast  
Islands Brygge 7  
33 21 00 04 · www.estate.dk

**Ejendomsservice**

EMS-Ejendomsservice  
www.ems.dk · Tlf: 36 95 94 02  
E-mail: info@ems.dk

**Elektrikere**

P. Kilding A/S  
Egilsgade 40-42  
32 54 56 91

**Fodterapi**

Klinik for fodterapi  
Egilsgade 28, kld. tv  
32 54 16 66

**Foreninger**

Bryggen For Alle (BFA)  
www.bryggenforalle.dk

Islands Brygge Badminton  
www.ibbadminton.dk  
bryggensfjerbold@gmail.com

**Fotografer**

Fotograf Ricardo Ramirez  
ricardo-ramirez.com  
info@ricardo-ramirez.com

**Fotohandlere**

Njal Foto  
Njalsgade 22  
32 54 55 90 · www.njalfoto.dk

**Frisører**

Cabello  
Grøn frisørsalon  
Islands Brygge 21  
32 12 70 03 · www.cabello.dk

Hair by Dahl  
Islands Brygge 1B  
32 54 81 02  
Online-bestilling: www.hairbydahl.dk

**Fysioterapeuter**

Havnstadsklinikens Fysioterapi  
Speciale i ryg, nakke, skuldre, fertilitet  
og genoptræning efter fødsel  
41 40 10 94 · www.amj-fysio.dk

**Genbrug**

Genbryggen  
Reykjaviksgade 2, kld.  
Mandag & onsdag kl. 15-18  
Lørdag kl. 11-14

**Optagelse i Fagregisteret:**

Send mail til [fagregister@bryggebladet.dk](mailto:fagregister@bryggebladet.dk)

Pris: 420 kr. for 10 udgivelser med tre tekstlinjer (maks. 35 anslag inkl. mellem-rum per linje). Ekstra linjer: 80 kr. per linje.

Priser eksklusiv moms

Fagregisteret kan også ses på [www.bryggebladet.dk](http://www.bryggebladet.dk)

**Handyman**

Personlig assistance  
Bryggens altmuligmand v. René M. Hansen  
Tlf. 28993925, Nalde25@gmail.com

**Historiefortælling**

Historiedamen Mariane Josefsen  
32 57 31 46  
www.historiedamen.dk

**Italiensk Is**

Bravissimo-Bryggen Is og Kaffe  
Islands Brygge 5  
40 55 11 76

**Life & Stresscoach**

Helle Themsén  
+ 45 42204444  
www.stresscoachkastrup.dk

**Lokalråd**

Islands Brygge Lokalråd/  
Bryggens Borgerforening  
Beboerhjørnet – Leifsgade 7  
www.islandsbryggeslokalraad.dk

**Læger**

Lægerne på Bryggen  
Louise Engell, Britta Forslund, Lina Nyqvist  
og Susan Rosenberg von Scholten  
Kigkurren 8M, 4.  
www.laegernepaebryggen.dk  
32 96 77 76

**Malerfirmaer**

Kasper Hougaard  
Hilversumvej 17, 2791 Dragør  
21 67 51 95

**Murere**

BSA Byg v/ Toni Bergenhammer  
Egilsgade 45, kld.  
40 14 74 13  
bsabyg@mail.dk

**Politiske partier**

SF – Socialistisk Folkeparti på Bryggen  
Kontaktperson: Klaus Mygind,  
Erik Eriksensgade 9, 6. th., 2300 S  
24 69 28 45  
klaus\_mygind@br.kk.dk

**Psykologer**

Heidi Sahlgreen  
Leifsgade 16, 5. th.  
26 55 28 27 · aktivforandring.dk

**Rosenmetoden**

Karen Vinding  
Gunløsgade 43, kld. tv.  
26 25 49 40 · www.karenvinding.info

**Skoler & institutioner**

Fritidscenter Islands Brygge  
Artillerivej 71 C  
Tlf 32546388  
www.bbu.dk e-mail: fcib@fcib.dk

**Skønhedsklinikker**

Hos Amal  
Egilsgade 4  
20843136 · www.HosAmal.dk

**Smuk**

Njalsgade 22  
33 16 17 17 · www.smuk.dk

**Smørrebrød**

T.S. Smørrebrød  
Islands Brygge 7  
32 57 20 05 · www.tssmorrebrød.dk

**Systuer**

Shhhy vi sy'r  
– også efter mål  
Thorshavnsgade 22  
32 54 35 36 · www.shhhy-vi-syr.dk

**Tandlæger**

TANDLÆGEN.DK  
v/ Søren Nielsen  
Kigkurren 8G, 1.sal  
Tlf 32 57 75 44  
Islandsbrygge@tandlaegen.dk  
www.tandlaegen.dk/koebenhavn-s/  
islandsbrygge/

**Tryllekunstnere**

Michael Frederiksen  
magi@trylle-michael.dk  
www.trylle-michael.dk  
20 92 70 03

**VVS**

Dan Rasmussen VVS ApS  
Gunløsgade 21  
Tlf 36 72 30 00

Islands Brygge Vand og Varme ApS  
Tlf.: 25 34 34 34  
islandsbryggevvs@hotmail.com

**Zoneterapi**

sanselig.dk zoneterapi  
Online booking  
Gunløsgade 3, kld. Tv.  
Tlf 40564201

**OPSLAGSTAVLEN**

Her kan din annonce stå!

OPSLAGSTAVLEN til køb-salg-bytte og lykønskninger. Opslag på siden er gratis for private. Dog koster boligannoncer 30 kroner i frimærker, der sendes til Leifsgade 7. Skriv kort og præcist til [redaktion@bryggebladet.dk](mailto:redaktion@bryggebladet.dk). Redaktionen forbeholder sig ret til at redigere opslagene.

**BRYGGEBLADET**

FIND OS PÅ:

[www.bryggebladet.dk](http://www.bryggebladet.dk)

## Test din viden om Islands Brygge

- Havnebadet Islands Brygge var det første af byens havnebade i nyere tid. Hvornår blev Islands Brygges Havnebad indviet?
  - 1997
  - 2002
  - 2007
- Bryggebroen, der forbinder Havneholmen og Islands Brygge, var den første nye, der blev bygget i Københavns havn i 50 år. Men hvornår blev den indviet?
  - September 2002
  - September 2006
  - September 2012
- Hvornår blev den første københavnske Metro indviet. Islands Brygges metrostation blev indviet samtidig?
  - Oktober 2002 – fylder 20 år
  - Oktober 2007 – fylder 15 år
  - Oktober 2012 – fylder 10 år
- Hvornår blev SAS hotellet – Radisson Blu Scandinavia – færdigbygget?
  - 1973
  - 1983
  - 1993



## Bryggen på budgettet

Af: Klaus Mygind, medlem af Borgerrepræsentationen og gruppeformand for SF

I denne uge forhandles der om Københavns kommunes budget for 2023. Betyder det noget for Islands Brygge? Ja. Jeg deltager i forhandlingerne for SF, og jeg har tre ting med, som vil betyde noget for Islands Brygge.

Vi skal have en kunstgræsbane mere på Heklas anlæg. Det skal vi, fordi en kunstgræsbane kan bruges

5-10 gange mere end en græsbane. Der kan spilles fodbold hele året.

Vi ønsker at forkorte skoledagen for de mindste klasser. Lige nu er eleverne i 0.-3. klasse i skole seks timer om dagen. Det er for lang tid. Skal skoledagen afkortes, kræver det, at fritidshjemmene (KKFO) kan åbne tidligere. Vi foreslår, at fritidshjemmene kan åbne én eller en halv time tidligere. Det koster 30-60 millioner kr. for hele København. Det skal ikke

medføre større forældrebetaling. Forslaget vil samtidig give mulighed for flere undervisningstimer med to voksne i 0.-3. klasse.

I København har vi stigende udgifter til børn med særlige behov. Disse udgifter er i år blevet dækket af skolerne og børnehaverne selv. Det er uholdbart. Derfor bliver vi nødt til at bevilde flere penge til dette område samtidig med, at vi skal forebygge børns og unges mistrivsel. Hvordan vi kan forebygge, og hvor-

dan vi kan forbedre børns og unges trivsel, har vi ikke de endelige svar på, men vi må ikke sidde på hænderne. Der skal handles.



## Der skal ryddes op på Islands Brygge – vi kan ikke være andet bekendt!

Af: Helle Jønch, medlem af Borgerrepræsentationen for Det Konservative Folkeparti

Affald og støjgener i byrummet på Islands Brygge er en større belastning for de faste beboere og en del af hverdagen i sommermånederne og mere til.

Det mindste kommunen kan gøre, er, at sørge for at der er ryddet op når de københavnske borgere forlader området. Og endnu bedre, at borgerne selv rydder op. Det sidste er bare lidt sværere når der mangler containere eller de er propfyldt.

Henover de sidste år har der været budgetteret med flere indsatser – og også i 2021 blev der sat yderligere 3,7 millioner kroner af årligt til at renholde området.

Det er politisk fastsat i Teknik og miljøudvalget den 30. maj 2022, at renholdelsesniveauet for Islands Brygge havnekaj og parkområde skal løftes op til niveau 4, hvor niveau 5 er bedst.

Konservative København ønsker at sætte yderligere midler af til manuelt renhold af:

- Adgangsveje til og fra omkringliggende kontorer,

boligarealer, studiesteder m.fl.

- Selve Havneparken.

- Havnekajen.

- Arealerne omkring udskænkingsstederne

Det skal ses som et supplement til allerede foretaget bevilling på de 3,7 mio kroner til den normale daglige drift samt de ekstra indsatser, der allerede er bevilget til øgede daglig renhold og flere tømninger af affaldskurvene i området.

Konservative ønsker at afsætte ekstra 500.000 kroner til denne indsats og har fået foretaget et budgetnotat på dette, som vi tager med til

kommende budgetforhandlinger.

Beboerne på Bryggen fortjener at deres område renholdes. Det er et mareridt at stå op til alt det skrald der flyder alle vegne.



## Det er ikke noget afdansningsbal – 60 år for fuld musik

Af: Mathilde Kjær Hansen

Du kender ham måske fra fodboldkampe på Café Langebro, fra Bachata dans i Kulturhuset, vinterbadning på badeanstalten eller som fast inventar og medstifter af Klub Soja – Bryggens eksperimenterende rockklub.

Hvis du har boet på Islands Brygge længe, kender du ham måske også fra lokalrådet, Spillet om Bryggen, skolebestyrelsen eller som en fast del af Bryggebladets opstart og første 15 år. Thomas Kjær Jensen har boet på Islands Brygge

i næsten to tredjedele af sit liv, og i denne måned fylder han 60 år.

Thomas flyttede fra Tønder til Bryggen som 23-årig. Her blev han hurtigt en aktiv del af lokalmiljøet – både det lokalpolitiske og den kulturelle bryggesjæl. Han blev blandt andet en del af det hedengangne og i nogle kredse legendariske Bryggens Mandskor, hvor han med sine tre kammerater og sin tinføjte var fast underholdning i det gamle kulturhus Gimle.

Thomas er i sine 37 år på Bryggen fortsat med at deltage aktivt i alt fra an-

delsforeningsgrundlæggelser, hockeyklubber og ikke mindst kultur- og musikliv. Sin runde dag fejrer han i musikkens ånd med et brag af en dansefest i Kulturhuset.

I sin tid på Bryggen har Thomas både nået at blive far til to, skilt og at finde sit livs nye, store kærlighed i Helle Helsinghoff - og så er han også blevet morfar to gange. Alle hans børn, bonusbørn og børnebørn bor i dag dør om dør med ham, så mon ikke han bliver hængende her på Islands Brygge længe endnu. Kæmpe stort tillykke!



**Burchhardts Begravelsesforretninger**

Amager & Sundby Ligkistemagasin  
Italiensvej 16, 2300 Kbh. S, Tlf. 32 55 20 09

Christianshavns Ligkistemagasin  
Prinsessegade 21, 1422 Kbh. K, Tlf. 32 54 01 44

Tårnby Begravelsesforretning  
Amager Landevej 49,  
2770 Kastrup, Tlf. 32 52 77 87

Træffes alle dage.  
Aftaler træffes også gerne i jeres hjem.

[www.burchhardt.dk](http://www.burchhardt.dk)

**BRYGGEN'S PIZZERIA**

Få din yndlingsret leveret til døren eller som takeaway

**Levering 45 til 55 minutter**  
**Afhentning 10 til 20 minutter**

Bryggen's Pizzeria · Leifsgade 9 · 32 54 53 33  
Man. til fre.: 11.00 - 22.00 · Alle andre dage 12.00 - 22.00  
(Midl. udbringning 11 - 21 ved bestilling over 100 kroner)

**STØT BRYGGEBLADET**

Giv et støttebidrag på:

MobilePay

**44 28 00**



# HANS TAUSENS KIRKE

www.islandsbryggessogn.dk

## TUMLINGEMUSIK

Kom til sang, dans, bevægelse og sansning for de 1-3-årige i Hans Tausens Kirke med musikpædagog Simone Lehn Nørgaard. Vi går på opdagelse i et musikalsk univers i det smukke kirkerum, hvor alle sanser vækkes. Tumlingemusik varer omkring 45 min, og barnet ledsages af en voksen i et musikalsk samvær.

Forløbet foregår over 6 onsdage kl. 15 fra 28. september – 9. november (undtagen uge 42) og koster 300 kr. for hele forløbet.

Alle er velkomne – husk tilmelding på [www.islandsbryggessogn.dk](http://www.islandsbryggessogn.dk)



TIRSDAG DEN 13. SEPTEMBER KL. 17

## ULVETIME



Kom og Se din kirke! Ulvetime er for børn i alle aldre. I kirken hører vi historier og synger, og efter gudstjenesten er der spisning og hygge i menighedssalen. Alle er velkomne. Tilmelding til spisning senest den 10.

september via sms til: 24 24 65 42 eller mail: [islandsbrygges.sogn@km.dk](mailto:islandsbrygges.sogn@km.dk)  
Børn spiser gratis. Voksne 25 kr. Skriv i tilmeldingen, hvor mange børn og voksne I kommer. Betaling på MobilePay: 36391

ONSDAG DEN 14. SEPTEMBER KL. 13-15

## ONSDAGSCAFÉ

I september måned er ONSDAGSCAFÉ i Hans Tausens Kirke tilbage. Det er fra kl. 13-15, med fællessang fra kl. 14-15. Det foregår i menighedssalen i Hans Tausens Kirke. Ruben Harbo er vært i første halvdel, og Britta Bugge Madsen forestår fællessangen i anden halvdel. Alle er meget velkomne! Der serveres kaffe / te ved bordene.

Sognepræst Ghita Katz Olsen (Kbf.)  
Tlf. 32 54 03 94 – mail: [gho@km.dk](mailto:gho@km.dk)  
Mandag fredag

Sognepræst Lars Ahlmann Olesen  
Tlf. 29 12 84 14 – mail: [lao@km.dk](mailto:lao@km.dk)  
Mandag fredag

Sogne- og studenterpræst  
Inger Lundager  
Tlf. 40 14 64 26 – mail: [ilk@km.dk](mailto:ilk@km.dk)  
Mandag fredag

Konstitueret sognepræst  
Henriette Barkholt  
Tlf. 51211541 - mail: [Hebb@km.dk](mailto:Hebb@km.dk)  
Mandag fredag

Organist Britta Bugge Madsen  
Tlf. 27 12 14 09  
mail: [brittabuggemadsen@gmail.com](mailto:brittabuggemadsen@gmail.com)  
Mandag fredag

Facebook: Hans Tausens Kirke,  
Islands Brygges Sogn

Kirkens kontor  
Kigkurren 8A 2. th.,  
2300 Kbh. S. Tlf. 32 57 41 96.  
[islandsbrygges.sogn@km.dk](mailto:islandsbrygges.sogn@km.dk)  
Hverdage kl. 10-13,  
tirsdag tillige kl. 16-18.  
Lørdag lukket.

TIRSDAG DEN 20. SEPTEMBER KL. 19.30

## HØJSKOLESANGAFTEN

Studentermenigheden inviterer til fællessang og fortælling med højskoleforstander på Engelsholm Højskole, Jakob Bonderup. Repertoiret vil være en blanding af

velkendte sange og introduktion til nogle af de nytilkomne i den nye højskolesangbog fra 2020. Både studerende og sognets beboere er velkomne - og der er gratis entré.



**DRACHMANN BEGRAVELSER**  
OMSORG ♥ NÆRVÆR ♥ OG TIL FOR IER ♥

Træffes døgnet rundt, alle dage  
**Tlf. 22 33 86 66**

**BEGRAVELSESFORRETNINGEN ISLANDS BRYGGE**  
DOGNVAGT 32 95 75 75

En smuk og værdig afsked  
Aftale træffes gerne i Deres hjem

Leifsgade 6 - 2300 København S  
[www.info-bedemand.dk](http://www.info-bedemand.dk)  
Email : [bedemand@info-bedemand.dk](mailto:bedemand@info-bedemand.dk)

Allan Nielsen

**Begravelse**  **Bisættelse**

Alle aftaler træffes gerne hjemme hos Dem

**Bryggens Begravelsesforretning**

Amagerbrogade 155 · Islands Brygge 13  
tlf. 32 55 55 55 · døgnvagt

Kongelundsvej 308, 2770 Kastrup  
[www.drachmannbegravelses.dk](http://www.drachmannbegravelses.dk)

**BRYGGEBLADET**

[www.bryggebladet.dk](http://www.bryggebladet.dk)

FIND OS PÅ:



BRYGGEMAD  
MED BROOKER

## Brombær fra fælleden

Denne årstid inviterer til en sanketur på Fælleden. På trods af den tørre skovbund og den manglende regn er der rig mulighed for at få en god tur med et fornuftigt rov, og muligvis er der trofæer at hente

Tekst og foto: Stephan Øhlers Brooker  
redaktion@bryggebladet.dk

Hvis man bevæger sig rundt på fælleden i øjeblikket, er der flere ting, som bemærkes. For det første er farverne på geveksterne let faldende i deres udtryk. Den stærke grønne nuance er på tilbageslag, og udtrykket er blevet noget mere til den matte side. Ikke så underligt med den sommer, som vi har haft i år.

En anden ting, som er bemærkelsesværdigt, er, at hvis man går rundt i underskoven, minder lyden mere om en friskbagt grissini, der pulveriseres,

end om en skovbund, der betrædes. Hvis man bevæger sig på de indrettede stier, så knaser det endnu mere, og synsfeltet bliver kraftigt reduceret af den medfølgende støvsky. Fordelen ved støvskyen på stierne er, at hvis man har børn med på turen, er det ret nemme at holde øje med. Følg blot støvskyens bevægelse, så ved man, hvor børnene befinder sig.

En sidste ting, som er værd at bemærke, og som er et sikkert tegn på, at der er bær at finde derude, er, at det nederste krat af brombærbuskadset er fuldstændig nedtrådt, og bærrerne i gennemsnitlig højde er



### BROMBÆRCHUTNEY:

I enhver veludstyret hus-holdning bør der være en eller anden form for chutney på hylden i køleskabet. Det er et lækkert tilbehør til mange forskellige retter og nemt at lave og opbevare, da holdbarheden som oftest er god og lang. Således har man noget velsmag i køleskabet samtidig med, at man forlænger sæsonen og smagen af brombær.

- 150 g æble
- Lidt chili
- 150 g rødlog
- Skal fra ½ ubehandlet citron
- 3-4 cm ingefær
- Lidt salt
- Laurbærblade
- 3-4 kviste timian
- 3-4 enebær
- 300 g sukker
- ½ spsk. sennepsfrø

- ½ spsk. korianderfrø
- 2,5 dl af din favoritteddike
- 700-800 g af de bedste fælledbrombær

Æbler og løg skæres i tern. I en opvarmet gryde tilsættes lidt olie og æbler, løg svitser af. Efter et par minutter tilsættes citronskal, krydderier (krydderier kan med fordel komme i lidt gaze, så de er nemme at fiske op igen) og ingefær, som er skåret i tern (lad blot skrællen sidde på ingefæren og nøjes med at skylle den).

Når det har svitset videre i et par minutter, tilsættes eddike og sukker, og det koges videre i 10-15 minutter. Til sidst tilsættes brombærrene, som koges med i 5-10 minutter. Smag til med salt og lidt citronsaft og stil på køl.

væk. Børnefamilier og andet godtfolk er ligeledes på udkig i reviret, så vær årvågen og forberedt på at dele jagtmarkerne med de fleste.

### Sankesæson

Brombærsæsonen er i fuld gang, og bærrerne sidder svulstige og mørke og venter på at blive plukket og bragt til nytte.

Hvis man er træt af rifter, torne, blodige lemmer, iturevne trøjer og brombærssaft på skjorten. Så findes der alternative bytter at jage. Æbler, pærer, kirsebær og mirabeller er alle ligeledes ved at melde sig plukkeklar. Så uanset ens præference burde der være rig mulighed for at få sine sanke-lyster stillet.

Skulle man være uheldig at få brombærssaft på tøjet, gælder det om at få det fjernet hurtigt for at undgå en permanent tilstand. Eller om at overbevise sig selv om, at man blot viderefører traditionen fra middelalderen med at farve tekstiler med brombærssaft.

Hvis det er brombærrene, som er byttet, der skal jages, er der masser

af muligheder for at finde dem. Dog vil jeg mene, at lokalkendskab til fælleden er en fordel. Bevares, brombærbuskene findes i overflod, men som allerede nævnt er der flere, som er på en lignende mission. Så hvis man har kendskab til lidt mindre kendte steder, eller hvis man er i stand til at medbringe en skammel eller en armforlænger, så er man allerede foran på point.

### Dopingbær

Personligt foretrækker jeg de store bær, da de, udover den syrlighed og skarphed, som bærrerne smager af, har et strejf af sødme over sig, som gør det til et ekstraordinært lækkert bær. Det er dem, jeg jager, de små bær er ikke interessante for mig, medmindre de skal bruges til en marmelade eller chutney. Men hvis de derimod er til at spise som snack eller til en kage eller lignende, så er kravet herfra, at de skal være store, svulstige og så fyldte med C- og D-vitamin, at de ikke ville kunne klare en dopingtest. Det er trofæerbærene.

### Test din viden - svar

1. (b). 2002. Det oprindelige anlæg blev sejlet over til Havneholmen ved Fisketorvet, mens Bryggen fik et permanent og større havnebassin, tegnet af arkitektfirmaet PLOT, i 2003.
2. (b). September 2006.
3. (a). Oktober 2002 - fylder 20 år.
4. (a). 1973. Hotellet fylder således 50 år i 2023.

## Nyt fra bryggenet

Foreningen Bryggenet · Leifsgade 7 · 2300 København S  
www.bryggenet.dk · info@bryggenet.dk  
Kundeservice: 71 74 23 00 · kundeservice@bryggenet.dk

### Brev om ny tv-leverandør

Stofa har udsendt fysiske breve til alle nuværende brugere som har tv igennem Bryggenet. Brevet indeholder information om overgangen fra Yousee til Stofa og de nye muligheder, vi får hos Stofa.

Du kan også læse om vore forbedrede tv-tilbud på Bryggenets hjemmeside.

For at sikre den bedst mulige overgang, kommer Stofa ud på Bryggen fire gange i uge 39, hvor du kan stille spørgsmål, bestille eller ændre tv-pakke med videre.

### Justering i tv-priser fra 1. oktober 2022

En konsekvens af, at Bryggenet har valgt at skifte tv-leverandør, er, at priserne ændrer sig lidt.

Fra og med 1. oktober 2022 vil Bryggenets tv-pakker koste:

- Lille tv-pakke: 175 kr./md. (et fald på 5 kr./md.)
- Mellem tv-pakke: 409 kr./md. (et fald på 5 kr./md.)
- Stor tv-pakke: 569 kr./md. (en stigning på 24 kr./md.)  
Desuden tilbydes tre VælgSelv-pakker:
- VælgSelv 10: 369,50 kr./md. (svarer til Mellem-pakken med Bland Selv)
- VælgSelv 20: 459,50 kr./md. (ny mulighed i Bryggenet)
- VælgSelv 30: 539,50 kr./md. (svarer til Fuldpakken med Bland Selv)

Alle VælgSelv-pakkerne indeholder kanalerne fra den lille tv-pakke plus valgfri kanaler og streaming-tjenester.

Netværksopgradering fortsætter efter sommerferien

Fiberby har opdateret omkring en tredjedel af Bryggenets medlemsforeninger, og de resterende foreninger kan løbende se på <https://fiberby.dk/bryggenet/>, hvornår de kan forvente opgraderingen gennemført hos dem og de dermed får garanteret en hastighed på 1000/1000 Mbit/s.

### Kundeservice

Kundeservice kan hjælpe dig med tilmelding og framelding af tjenester, faktura og abonnementsvilkår.

Det er også Kundeservice du skal kontakte, hvis du vil melde om fejl på de tjenester du modtager.

Kundeservice leveres af de firmaer, der står for vore tjenester, så der er forskellige kontaktpunkter og åbningstider for hhv. internet og tv.

### Internet

Kundeservice leveres af Fiberby.

På telefonen (33 2300 99) ydes der personlig betjening

Mandag til torsdag kl. 9 - 18

Fredag kl. 9 - 16

Lørdag kl. 10 - 14

Du kan også sende en e-mail til support@fiberby.dk.

### TV

Kundeservice leveres frem til 1. oktober 2022 af NAL Medienet.

På telefonen (7013 0339) ydes der personlig betjening

mandag og tirsdag kl. 09:00-16:00

onsdag kl. 09:00-17:00

torsdag kl. 09:00-16:00

fredag kl. 09:00-15:00

Der er lukket i weekender og på helligdage.

Du kan også sende en e-mail til nal@nal-medienet.dk.

### Bryggenets priser

#### Internet

Op til 1Gbit/s: 75 kr./md. (500/500 Mbit/s garanteret)

#### Tv

Grundpakke: 180 kr./md. (fra 1/10-22: 175 kr./md.)

Mellempakke: 415 kr./md. (fra 1/10-22: 409 kr./md.)

Mellempakke med Bland Selv: 415 kr./md. (fra 1/10-22: 409 kr./md.)

Fuldpakke: 545 kr./md. (fra 1/10-22: 569 kr./md.)

Fuldpakke med Bland Selv: 545 kr./md. (fra 1/10-22: 569 kr./md.)

1000/1000  
Mbit/s  
75 kr./md.

Læs mere på  
bryggenet.dk

# Favoritfarve-tableau

Naturoplevelser er en kompleks komposition af farve, lyde og lugte. Efteråret byder på intens blå, lugt og smag



Tekst og foto: Thomas Neumann  
redaktion@bryggebladet.dk

Barndommens leg med 'hvad vil du helst - være blind eller døv', endte for mit vedkommende altid med døv. Dog hører jeg, at døve skulle være mindre lykkelige end blinde. Måske fordi de mangler musikken, samtalen, ironien med mere.

Foråret kan i min verden ikke være en stumfilm, men måske en radiomontage, da fuglene og lyden af humlebi er lig forår og lidt sommer for mig. Efteråret derimod måtte gerne være en stumfilm i technicolor. Her står himlen så blå og ren. Hybenbær, æbler, brombær, hyldebær, havtorn og verdens smukkeste bær, slånebær, lader vinterhi-batterierne helt op.

Vores naturoplevelser er farvebelagt. Tænk bare på en tur til stranden med mørk himmel, sort hav og hvide skumtoppe. Eller med havblik og en rød nedgående sol. Den oplevelse bliver man aldrig træt af.

**Glorie** over fælløden og Artillerivej lørdag kl 6.30

Dog er de nære naturoplevelser ikke helt så farveafhængige som eksempelvis at se på smådyr.

## Ninja grønpletfjerner

På under 30 år er der i København blevet bygget mere end, hvad der svarer til hele indre Nørrebro, Vesterbro og Østerbro i areal. Samtidig er tætheden af boliger også højere end i det gamle; ja man kan næsten ikke få luft. Dette er kommet snigende og ganske ubemærket. Dertil kommer det triste, men forventelige i kapitalismens kvadraterlogik, at der ikke er skabt tilsvarende grønne områder. Men coronaen gjorde sgu en god ting. Den åbenbarede hvor vigtig vores natur er for vores mentale og fysiske velbefindende. Hvis Københavns Kommune og de forskellige developere, som de hedder på dansk, havde fået en arbejdsramme der hed, at efter nybyggerier skulle der være procentvis status quo af eksisterende natur/grønne områder, så havde vi haft natur svarende til 4 fælledparker eller Valbyparker.

## Nordhavstippen

Hop på cyklen eller tag metroen og oplev Nordhavstippen. Et lille smukt naturområde med bestand af den ekstremt truede grønbrogede tudse. Lige bag denne



NEUMANN'S  
NATUR

perle fylder man jord på jord fra metrobyggeriet med mere, og der kommer, hvis der blot er en rest retfærdighed og godhed tilbage, et stort naturområde. Det giver ikke helt grønne tal på bundlinjen, men kan blive et godt rekreativt område som vores store parker. Husk at man efter fyraften IKKE må gå ind på jordfyldsområdet og bestige bjerget og nyde udsigten, vinden, se til Sverige og Bryggen og forestille sig den grønne fremtid dér og glæde sig generelt til, at det bliver fedt. Og morsomt, at netop dette sted skulle have været containerterminal. Her virkede kapitalismen omvendt. Gentoftes daværende bykonge Hans Toft gik til de højeste og forlangte, at Hellerup ikke skulle se ud på en containerterminal, og sådan blev det, til glæde og gavn for høj og lav.

LokalBolig

Islands Brygge

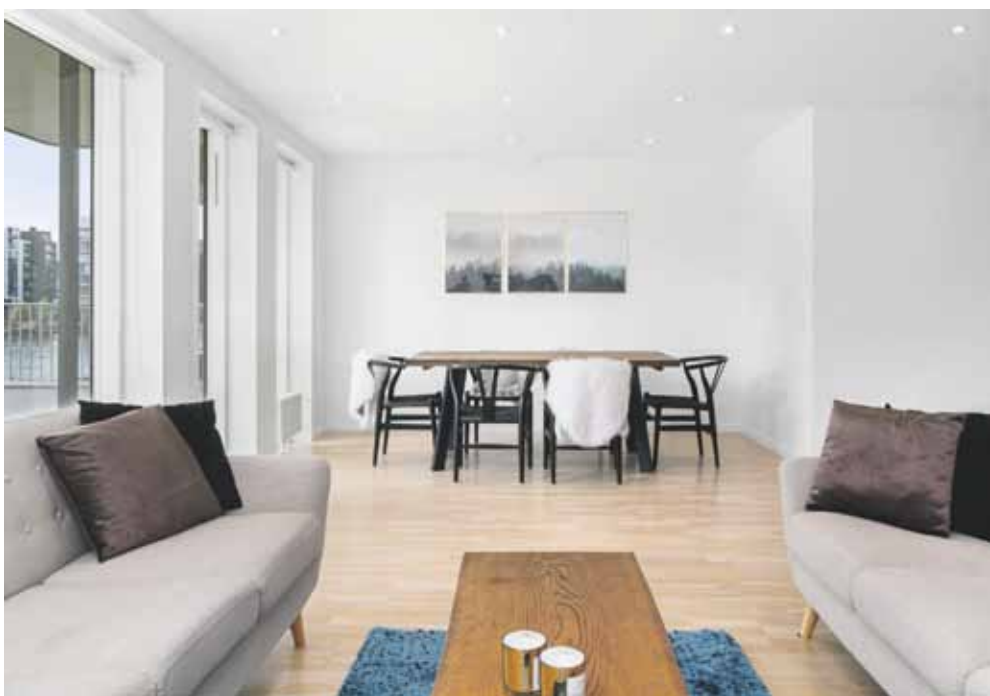

## Lys lejlighed uden bopælspligt på Bryggen

ISLANDS BRYGGE 36B, 1 2 • 2300 KØBENHAVN S

KONTANT: 6.995.000 • EJERUDGIFT/MD.: 4.492  
UDB.: 350.000 • B/N EX. EJERUDG.: 36.421/29.634

A  
10

På Islands Brygge 36B finder I denne flotte lejlighed på første sal. Her kan I se frem til et fuldstændig indflytningsklart hjem uden bopælspligt, som fordeler sig over to værelser, et badeværelse og et stort opholdsmiljø med køkken og stue i ét. Dertil er der en skøn altan, som vender fordelagtigt mod sydvest. Som bonus er der beboerparkering foran ejendommen, og beliggenheden bringer jer tæt på alt det, som I skal bruge i hverdagen og fritiden. **SAG: 10-X0001931**

EJER-  
LEJL.

BOLIG  
106 M<sup>2</sup>

ALTAN  
JA

STUER/  
VÆR.  
1/2

OPFØRT  
2012



NY PRIS

## Penthouselejlighed på Islands Brygge

HANS HEDTOFTS GADE 5, 6 TH • 2300 KØBENHAVN S

KONTANT: 6.795.000 • EJERUDGIFT/MD.: 5.073  
UDB.: 340.000 • B/N EX. EJERUDG.: 35.382/28.789

C

Hvis du ønsker at flytte ind i en skøn lejlighed i en kvalitetsejendom på Islands Brygge, er det nu, at du har chancen. Med en central beliggenhed finder du denne penthouselejlighed med to værelser, et badeværelse, et køkken i åben forbindelse med en stue og en stor, østvendt altan. Fra altanen kan du nyde udsigten over det grønne fællesareal nedenfor, der byder på en afslappende stemning med en legeplads, flotte træer og flere bænkesæt. **SAG: 10-X0001802**

EJER-  
LEJL.

BOLIG  
112 M<sup>2</sup>

ALTAN  
JA

STUER/  
VÆR.  
1/2

OPFØRT  
2005

GÅR DU MED SALGSTANKER?  
- SÅ RING TIL LOKALBOLIG



LokalBolig

3630 1555