



Liv's Pølser lukker

Det lykkedes ikke at finde en ny garageplads til Lisbeth Nehms pølsevogn, der derfor holdt sidste åbningsdag i sidste uge

SIDE 2



Liberale Bryggeborn

Næsten halvdelen af alle stemmer ved årets skolevalg på Skolen på Islands Brygge gik til Liberal Alliance

SIDE 4



Håndmadder på havnefronten

Ann Lieberoth fejrer, at hun har stegt flæskesteg og frikadeller og arrangeret højt belagt smørrebrød ved Langebro i 30 år

SIDE 8

BRYGGEBLADET

22. FEBRUAR 2024
32. ÅRGANG

NR. 02

Fællesskabet på Kigkurren udsat for hærværk

Ukendte gerningspersoner har beskadiget redskabsskure, skraldespande og andet inventar i byhaven på Kigkurren



Tekst: Andreas Kirkeskov
Foto: Pim de Jager
redaktion@bryggebladet.dk

Et redskabsskur, flere skraldespande, en enkelt termorude og forskelligt andet inventar i den lille byhave på Kigkurren blev ødelagt af ukendte gerningspersoner i slutningen af januar. Blandt de frivillige, der står bag beplantningen af - og fællesskabet omkring - Kigkurren, er ærgrelsen stor. Men man er også lettet over, at haven har kunnet være i fred indtil nu.

- Vi har jo været her i tre år, så selvom det er drønirriterende, så er det på en måde flot, at der ikke er sket noget lignende tidligere, siger Jan Oster, der udover at være en af drivkræfterne bag Fællesskabet Kigkurren også er formand for Islands Brygges Lokalmråd.

Han forklarer, at det ødelagte inventar bærer præg af at være blevet sparket til.

- Det ser ud, som om nogen har sparket til tingene. Stativer, skraldespande med mere er sparket i stykker, forklarer han og tilføjer:

- Det er den samme type hærværk, som vi af og til ser i havneparken langs træbryggen, hvor eksempelvis skraldestativer somme tider bliver vandaliseret.

Skrøbeligt træværk

Hårdere er det gået ud over et af de små, røde redskabsskure på Kigkurren, der er sparket til pindebrænde.

- Det er en ret spinkel konstruktion, der ikke kan holde til så meget, så det er helt kollapsede. Haven er jo som udgangspunkt midlertidig, så ikke alle tingene er lige robuste, forklarer Jan Oster.

Ud over de mere skrøbelige trækonstruktioner, der er blevet ødelagt, er en enkelt termorude i et af skurene også blevet knust.

Politianmeldt

Hændelsen er meldt til politiet, og nærpolitiet har i forvejen opmærksomhed på området, hvor der tidligere har været problemer med stofindtagelse efter mørkets frembrud. Og netop den mørke og kolde tid på året, vi befinder os i netop nu, kan ifølge Jan Oster

være en del af forklaringen på hærværket.

- Der er jo ikke så meget liv på Kigkurren i vinterhalvåret, og brugerne kommer der ikke lige så meget som om sommeren. Så man kan færdes der om aftenen uden at vække opsigt.

Udefrakommende

Selvom Jan Oster ikke ved, hvem der står bag hærværket, føler han sig forvisset om, at gerningspersonerne ikke er lokale.

- Vi ved ikke, hvem det er, og vi ved sådan set heller ikke, om der er mere end én gruppe. Men sandsynligvis bare nogle få personer, der går rundt og keder sig, siger han og tilføjer:

- Jeg tror ikke, at det er nogle af de lokale unge, vi er vant til kommer her. De kommer og sidder her og sviner måske lidt rigeligt. Men dem er vi i dialog med, og vi oplever ikke, at de laver hærværk. Så vores mistanke er, at det er udefrakommende.

En del af inventaret i byhaven på Kigkurren er blevet raseret af ukendte gerningspersoner.



tandlaegen.dk Islands Brygge - personlig service og nærvær

- Du får en fast behandler, som kender dig
- Vi byder altid velkommen med et smil
- Moderne klinik med afslappende atmosfære
- Centralt på Bryggen - tæt på metro og bus

70 400 597

tandlaegen.dk
Kigkurren 86, 1. sal, Kbh S
islandsbrygge@tandlaegen.dk
tandlaegen.dk/islandsbrygge

SKAL DU SÆLGE DIN BOLIG
SÅ KONTAKT DE LOKALE
TLF. 53 51 15 55

LokalBolig

TANGO-BAR

DU har brug for et lokale til din fest
Konfirmation / Bryllup / Fødselsdag,
eller bare en god fest

VI har et fantastisk lokale på Bryggen,
og hjælper dig gerne med at arrangere
festen

Ring til Linus 21 11 24 10 og få en snak
om mulighederne

TANGOBAR / NJALSGADE 23D / ISLANDS BRYGGE
LOKALEUDLEJNING / TANGOSKOLE / KURSER OG FOREDRAG

Nordatlantiske FILMDAGE

29. februar - 10. marts 2024



LÆS MERE PÅ NORDATLANTENS.DK/FILMDAGE

Nordatlantens
Brygge

Nordens Institut
i Grønland

NORDISK
KULTURFOND

FFLA
DET ØSTERSKE PARLAMENT

LEDER

Hvem vil have den bro?

Leder: Andreas Kirkeskov
redaktion@bryggebladet.dk



Følger man med på sociale medier eller på debatsiderne i de forskellige københavnske lokalaviser inklusive Bryggebladet, og deltog man på sidste måneds borgermøde om den kommende bro mellem Islands Brygge og Enghave Brygge, er det let at få det indtryk, at der er entydig modstand mod den placering af broen - mellem Sirius Plads på Islands Brygge og Lyngholm på Enghave Brygge - som

det sidste år blev besluttet politisk at arbejde videre med. Langt de fleste debatindlæg, der har været publiceret om broen, har vendt tommelfingeren nedad, der er oprettet indtil flere protestgrupper på Facebook, på Lyngholm har mange beboere sat protestskilte i deres vinduer for at markere deres modstand, og på borgermødet i januar blev der talt dunder mod bro-placeringen af stort set alle deltagere, der tog ordet. Betyder det så, at der slet ikke er nogen, der glæder sig til at få en bro mellem Sirius Plads og Lyngholm?

Sådan bliver det i hvert fald hørt af mindst én af de politikere, der har det sidste ord i sagen. Ved fornævnte borgermøde fremhævede Morten Melchior (K), at han havde fået mange henvendelser fra beboere på begge sider af havnen, der var kedede af den valgte placering, og ingen fra folk, der var glade for den. Det tog han efter eget udsagn som "god dokumentation for, at der er langt færre mennesker, der bliver generet, hvis vi vælger den alternative placering" med henvisning til en anden model, hvor broen føres fra Rundholtsvej til en endnu ubebygget ø ved Enghave Brygge.

Selvom det som dokumentation er et tyndt fundament at stå på, kan man ikke bebrejde Morten Melchior, at det er det indtryk, han står tilbage med. Nej-stemmerne har været øredøvende. Men det hører nu engang også til sjældenhederne, at folk mobiliserer sig og blæser til kamp for beslutninger, de er tilfredse med og ikke ønsker at ændre. Det har den kedelige sideeffekt, at nej-sigerne i en given sag næsten altid kommer til at dominere debatten.

Dermed ikke sagt, at der ikke findes gode argumenter imod den, for nuværende, valgte bro-placering. Men der findes også gode argumenter for den. En nuanceret debat kræver, at vi lytter til dem alle.



SIDE 10

BRYGGEBLADET

Beboerhjørnet
Leifsgade 7 · 2300 København S
Telefon: 42419601
redaktion@bryggebladet.dk · annoncer@bryggebladet.dk
facebook.com/bryggebladetavis · bryggebladet.dk

Udgiver: Bryggebladet

Redaktør: Andreas Kirkeskov (ansv)

Redaktion: Johnny Hedegaard, Victoria Bloch Blytt Sandstad, Viktoria Fuglsang Semenova, Stephan Øhlens Brooker, Thomas Neumann, Jean Gauthier.

Fotos: Ricardo Ramirez og skribenterne i øvrigt

Webmaster: William Gauthier

Annoncer: Christoffer Mejer 42 41 96 01

DTP: Andreas Kirkeskov

Korrektur: Karsten Poulsen

Administration: Karsten Poulsen

Tryk: Sjællandske Medier, Holbæk

Oplag: 8.700

Distribution: Asger Jeppesen

Bladet omdeles: Islands Brygge, Ørestad Nord, Havneholmen, Kalvebod Brygge, KUA og sydspidsen af Christianshavn samt til butikker, cafeer, hoteller og kontorer i områderne.

Næste nummer udkommer: 21. marts

Deadline: 14. marts

Den sidste pølse

Lisbeth Nehm kæmpede til det sidste for sin pølsevogn, men lykkedes desværre ikke med at finde en ny garageplads. I fredags langede hun for sidste gang ristede hotdogs, kradsere og pølser i svøb over disken på Islands Brygge



Tekst: og foto: Andreas Kirkeskov
redaktion@bryggebladet.dk

Både stamgæster og nye kunder stod i kø for at få den sidste frokostpølse på Islands Brygge, da Liv's Pølser havde sidste åbningsdag i fredags. Tidligere på ugen havde Lisbeth Nehm, som Liv rigtigt hedder, bekendtgjort på sin facebookside, at hendes jagt efter en ny garageplads ikke havde båret frugt, og at hun derfor var nødsaget til at lukke og slukke.

Garageløs

Liv's pølser holder ud for det tidligere apotek tæt på

Langebro og har gjort det i mere end otte år. Efter lukketid overnatter pølsevognen i Kødbyen på Vesterbro, hvor Danish Crown lejer et garageanlæg af Københavns Ejendomme, hvor de udlejer garageplads til pølsevogne, heriblandt Liv's Pølser. Men i november opsagde Danish Crown lejemålet og Lisbeth Nehm stod pludselig uden tag over hovedet fra 1. marts i år, hvis hun ikke fandt en ny garage inden da.

Håndklædet i ringen

I den mellemliggende tid har hun trukket på alle tænkelige tråde i sit netværk, og hendes opråb om

hjælp er blevet delt vidt og bredt på sociale medier. Men desværre forgæves. I sidste uge kastede Lisbeth Nehm håndklædet i ringen og erkendte, at det ikke var muligt at finde en ny garageplads, der levede op til Fødevarerstyrelsens krav. Derfor lukker hun nu sin pølsevogn. Liv's pølser havde sidste åbningsdag fredag i sidste uge.

Der var kø til Liv's pølser på pølsevognens sidste åbningsdag.



SMØRREBRØD

Da jeg kan fejre
30 ÅR PÅ BRYGGEN
vil det glæde mig at se
kunder, forretningsforbindelser
og venner til reception i butikken
fredag den 1. marts kl. 15.30-18.30
Med venlig hilsen Ann

Islands Brygge 7 2300 Kbh. S
Tlf. 32 57 20 05

Rosenbevægelser



Få en gratis prøvetime

Kom og mærk på egen krop, hvordan du uden anstrengelse kan give plads til vejrtrækningen, og dansen i kroppen. Bevæge livet i kroppen.

Hver tirsdag kl 16.30 Havnstadsklinikken,
Kigkurren 8, Islands Brygge.

Kontakt: Karen Vinding 2625 4940

www.karenvinding.info

Letz Sushi lukker

Efter fem år på Bryggen og mere end tyve år på det danske marked lukker sushi-kæden Letz Sushi

Tekst og foto: Andreas Kirkeskov
redaktion@bryggebladet.dk

Efter at have kørt med underskud i en årrække smider sushikæden Letz Sushi håndklædet i ringen og lukker alle sine 21 forretninger; heriblandt Letz Sushi i Snorresgade på Islands Brygge.

År med underskud

Kæden, der har eksisteret i mere end 20 år, har haft underskud i flere år. Alene det seneste regnskab fra 2023 viste et underskud for skat på 36,2 millioner kroner. Det skriver TV2.dk.

Efter flere års fejlslagne forsøg på at skabe en rentabel forretning er det nu besluttet at lukke forretningen. Det skriver Lars Larsen Group i en pressemeddelelse.

- For at sige det, som det er, har vi ikke været i stand til at skabe fortjeneste, selv om der er gjort mange ihærdige forsøg, siger bestyrelsesformanden for Letz Sushi, Lars Bo Jeppesen.

Plastaffald og bæredygtig fisk

Letz Sushi åbnede på Islands Brygge i maj 2019.

Kæden markedsførte sig blandt andet på kun at bruge certificeret og dermed bæredygtig fisk, og butikken på Islands Brygge sam-

arbejdede blandt andet med Green Kayak, så kunder kunne optjene rabatter på sushi ved at indsamle plastaffald fra havnen.

Letz Sushi åbnede i 2019 i Au Bistros gamle lokaler i Snorresgade. Nu lukker den 20 år gamle kæde for bestandigt.



Tonstung grundsten markerer byggestart på Fælledby

Startskuddet for de to første boligbyggerier på Amager Fælled blev markeret med nedsættelsen af en to tons tung grundsten

Tekst: Andreas Kirkeskov
Foto: Matias Bager / Fælledby.
redaktion@bryggebladet.dk

I forlængelse af, at Fælledby P/S har indgået kontrakt på byggeriet af det nye boligområde med Amager Fælleds første

200 boliger, blev en to tons tung grundsten placeret midt i det planlagte bynaturområde mellem Fælledbys tre nabolag. Det skete i slutningen af januar ved en stor fejring med deltagelse af 120 gæster og samarbejdspartnere, heriblandt administrerende

direktør i Fælledby P/S, overborgmester Sophie Hæstorp Andersen (S), administrerende direktør i By & Havn, Anne Skovbro, og viceadministrerende direktør i PensionDanmark, Peter Steensgaard Mørch.

- Placeringen af grundstenen er en fejring af, at vi om lidt kan se de første boligbyggerier skyde op af jorden, men også en fysisk markering i terrænet for alle fremtidige beboere og besøgende. Vi har ønsket at tydeliggøre den grundlæggende ambition, Fælledby er bygget på, som handler om at leve sammen i et frit fællesskab med nærvær og respekt for både mennesker, dyr og planter, skriver administrerende direktør i Fælledby P/S, Erling Thygesen, i en pressemeddelelse.

Den socialdemokratiske overborgmester Sophie Hæstorp Andersen deltog ved nedsættelsen af grundstenen i Fælledby på Amager Fælled.



BOLDKLUBBEN HEKLA



Indkaldelse til ordinær generalforsamling onsdag den **6. marts 2024 kl. 19.00** i klubbens lokaler på Hekla Park, Artillerivej 190, 2300 København S.

DAGSORDEN:

1. Valg af dirigent
2. Formandens beretning
3. Seniorformandens beretning
4. Pigeformandens beretning
5. Drengformandens beretning
6. Det reviderede regnskab samt budget forelægges til godkendelse.
7. Kontingentsatser pr. 1. august 2024
8. Behandling af indkomne forslag.
9. Valg jf. § 6 stk. 1 & 2
10. Eventuelt

Forslag fra medlemmerne skal være bestyrelsen i hænde, senest 1. marts 2024 før generalforsamlingen, for at de kan forlanges optaget på dagsordenen. Send disse til bestyrelsen@bkhekla.dk.

Regnskab for 2023 og fuldmagtblanket findes på www.bkhekla.dk

Bestyrelsen skal gøre medlemmerne opmærksom på at første halvårs kontingent 2024 skal være betalt, for at være stemmeberettiget. Husk også at forældre til aktive medlemmer under 18 år er stemmeberettiget.

Husk at følge med på www.bkhekla.dk, som vil blive opdateret med indkomne forslag og regnskabet for 2023.

Vel mødt!
Bestyrelsen



Få din yndlingsret leveret til døren eller som takeaway

Levering 45 til 55 minutter
Afhentning 10 til 20 minutter

Bryggen's Pizzeria · Leifsgade 9 · 32 54 53 33
Man. til fre.: 11.00 - 21.00 · Alle andre dage 12.00 - 21.00
(Midl. udbringning 11 - 21 ved bestilling over 100 kroner)

BRYGGENS OSTEOPATI

FÆRRE SMERTER
MERE BEVÆGELIGHED
STØRRE FYSISK FRIHED
BRYGGENS-OSTEOPATI.DK



DEBAT

SIDE 18

KØB 6 FLASKER
NU 129,- v/6 fl.

W. & J.
GRAHAM'S
ESTABLISHED 1820
PORT

THE TAWNY

Sødmefuld med fine nuancer af vaniljedder og karamell
189,- pr. fl. NU 149,- v/2 fl.

SPAR
360,-
v/6 fl.

finansbureauet.dk

Ekstra Bladet / Politiken / Spis Bedre / Smag på

Toft Vin

Islands Brygge 25. Tlf: 32 54 07 05

Jordskredssejr til Liberal Alliance ved skolevalg på Islands Brygge

Liberal Alliance vandt en knusende sejr på Skolen på Islands Brygge ved det netop overståede skolevalg, hvor næsten hvert andet kryds blev sat ved det liberale parti



Skolevalg

Skolevalg er et tre uger langt undervisningsforløb tilrettelagt som et autentisk folketingsvalg. Det arrangeres af Folketinget og Børne- og Undervisningsministeriet i samarbejde med Dansk Ungdoms Fællesråd (DUF). I 2024 deltog mere end 71.000 elever fra 710 skoler i landets 96 kommuner. Formålet er at give eleverne erfaring med, hvad det vil sige at danne sig en politisk holdning. De får erfaring med at argumentere for deres holdninger, og de stifter bekendtskab med de politiske partier, der er opstillingsberettiget til Folketinget.

Kilde: FT

Bryggens børn stemte lyseblåt ved årets skolevalg, hvor Liberal Alliance sejrede stort.

Tekst: Andreas Kirkeskov
Foto: Ricardo Ramirez
Illustration: FT
redaktion@bryggebladet.dk

Næsten halvdelen af alle stemmer ved årets skolevalg på Islands Brygge gik til Liberal Alliance, der vandt en overbevisende sejr med 46,6 procent. Med det resultat markerer Skolen på Islands Brygge sig ikke bare i forhold til resten af Københavns Kommune, men også i forhold til resten af Danmark.

For selvom Liberal Alliance havde et forrygende skolevalg i stort set hele landet med 30 procent af alle stemmer, så er der alligevel et stykke vej op til de 46,6 procent, som partiet indkasserede på Bryggen.

Zoomer man ind på Københavns Kommune, er resultatet her på Bryggen endnu mere iøjnefaldende. Selvom Liberal Alliance også fik flest stemmer på tværs af alle de deltagende københavnske skoler, så blev partiets samlede resultat i København "kun" på 22,05 procent skarpt efterfulgt af Enhedslisten, der fik 18,71 procent af de københavnske unge stemmer. Til sammenligning fik Liberal Alliance på Islands Brygge mere end dobbelt så mange stemmer som Socialdemokratiet, der blev nummer to, men med kun 16,77 procent. Selv hvis man lægger Socialdemokratiet, Enhedslisten og SF's stemmetal sammen, kan de tre partier med sammenlagt 41,89 procent kun lige knapt se Liberal Alliance i øjnene.

Trods beskedne resultater til de øvrige partier i det, der traditionelt har væ-

ret kendt som blå blok, er Liberal Alliances knusende sejr nok til at sikre et solidt blåt flertal. Hvis altså det stod til eleverne på Skolen på Islands Brygge. Og det selv uden hjælp fra Moderaterne.

Ungdommen er liberal

Liberal Alliances store succes ved skolevalget vakte selvsagt stor begejstring helt op til partitoppen, hvor Alex Vanopslagh kort efter, at valgresultatet var kendt, skrev på det sociale medie 'X': "Helt fantastiske resultater til skolevalget for Liberal Alliance. Ungdommen er liberal! Det er skolevalgets tydelige tale. Det tegner jo ikke helt skidt for fremtiden".

Sidst, der var skolevalg - i 2021 - var den store vinder på Skolen på Islands Brygge Det Konservative Folkeparti, der fik 28,8 procent. Ved dette års skolevalg fik det gamle borgerlige parti 3,14 procent.

Skole resultat

I	Liberal Alliance	46.6%
A	Socialdemokratiet	16.75%
O	Enhedslisten	12.57%
F	Socialistisk Folkeparti	12.57%
C	Det Konservative Folkeparti	3.14%
M	Moderaterne	2.62%
V	Venstre	2.09%
O	Dansk Folkeparti	1.57%
Å	Alternativet	1.05%
Æ	Danmarksdemokraterne	0.52%
B	Radikale Venstre	0.52%

Stemmefordeling på Skolen på Islands Brygge

Kommunalt resultat

I	Liberal Alliance	22.04%
O	Enhedslisten	18.71%
A	Socialdemokratiet	13.28%
B	Radikale Venstre	12.76%
F	Socialistisk Folkeparti	9.95%
M	Moderaterne	6.09%
C	Det Konservative Folkeparti	5.76%
V	Venstre	4.76%
O	Dansk Folkeparti	3.38%
Å	Alternativet	2.43%
Æ	Danmarksdemokraterne	0.86%

Stemmefordeling i hele Københavns Kommune

Nationalt resultat

I	Liberal Alliance	30.04%
A	Socialdemokratiet	15.95%
V	Venstre	9.95%
B	Radikale Venstre	8.69%
C	Det Konservative Folkeparti	8%
O	Enhedslisten	7.01%
F	Socialistisk Folkeparti	5.66%
O	Dansk Folkeparti	5.15%
M	Moderaterne	4.7%
Æ	Danmarksdemokraterne	3.06%
Å	Alternativet	1.79%

Stemmefordeling på landsplan

Amagers rammemand



Professionel indramning
på eget værksted

Opspændte malerlærred

DANSK KVALITET

16 x 43 mm blindramme i
lamineret fyrretræ. Lærred
grundet til Olie / acryl

fra kr. 48,00

Kjærulff
IN-RAMMER

Grundlagt 1987

Åbent: man-fre 08-17-00 • lør 10.00-14.00
Oliebladsgade 5 • 2300 S • 32 59 00 88



PARKERING

Kommandantens
Gaard i
Klaksvigsgade

Dagsparkering (hverdage 6.00-18.00) Kr. 809,21/md.
Døgnparkering (alle dage 0-24) Kr. 1.456,55 /md.

Depositum for adgangskort: kr. 625,-
Indskud: 3 mdr.s forudbetalt leje, der henstår til opsigelse.
De opgivne priser er inkl. moms og gælder fra 1.1.2023

Henvendelse: Aps Freden-Invest, c/o Ret&Råd
Ejendomsadministration, Carlsbergvej 32, 3400 Hillerød
tlf. 4820 7434, adm@ret-raad.dk

BRYGGENS
SKRÆDDER
VASK OG RENS

- Vi vasker, renser og reparerer dit tøj
- Vi har gratis afhentning og levering for private kunder hver mandag ved et beløb over 300 kr.
- Vi vasker også for virksomheder og institutioner

Gunløsgade 27 • Tlf.: 20 99 05 90
Mandag-Torsdag 10-17 • Fredag: 10-16 • Lørdag 10-14

DIN ANNONCE I
BRYGGEBLADET

20 68 11 62



Bryggebørn kan gå til natur på Fælled

Alle børn skal prøve at klatre i træer, tænde bål, bygge huler og i det hele taget have et forhold til naturen. Det mener Foreningen Natur og Ungdom, der lige nu arbejder på at starte såkaldte 'naturpatruljer' for børn mellem 3 og 12 år over hele landet - blandt andet på Amager Fælled

Tekst: Andreas Kirkeskov
Foto: Thorbjørn Henrik
redaktion@bryggebladet.dk

Bryggens bybørn skal ud i naturen og lege, lære og have øjnene op for de mange oplevelser, der venter i det grønne. Både for naturoplevelsernes egen

skyld, men også for at give børnene en følelse af medansvar for naturen omkring os.

Derfor arbejder Foreningen Natur og Ungdom på at oprette såkaldte 'naturpatruljer' i hele Danmark, der har til formål at give børn mellem 3 og 12 år mere

mod på naturen.

- Vi vil gerne hjælpe børn og unge med at komme mere ud i naturen, så de kan få et tættere og tryktere forhold til den. Både fordi det er sundt og skønt, men også fordi man passer bedre på naturen, hvis man kender den, forklarer Sa-

rah Jo Stenbæksgaard fra Natur og Ungdom.

Naturpatruljerne er små, frivillige fællesskaber, der med hjælp fra Natur og Ungdom organiserer forskellige aktiviteter i naturen for børn og unge. Netop nu er foreningen på udkig efter lokale naturentusiaster, der vil være med til at starte naturpatruljer op på Amager Fælled.

- Det kan være naturnørder eller biologer, der gerne vil lave naturformidling. Men det kræver faktisk ikke nogen særlige forudsætninger. Man skal bare have lyst til og interesse for at lave aktiviteter i naturen.

Naturkanon

De lokale frivillige vælger selv, hvor og hvor ofte naturpatruljen skal mødes samt hvilken aldersgruppe, de vil henvende sig til, så længe det er mellem 3 og 12 år. Herefter kan de, hvis de har lyst, tage ud på skoler eller daginstitutioner og gøre reklame, og Natur og Ungdom hjælper også

gerne med at sprede budskabet. Der er også vidderammer for, hvilke aktiviteter man kan arrangere, hvis nogle af de frivillige

eksempelvis allerede har forhåndsviden eller erfaring med naturvejledning. Har de ikke, står Foreningen Natur og Ungdom klar med hjælp og udbyder faktisk også et mini-naturvejlederkursus.

Naturpatruljerne tager udgangspunkt i Friluftsrådets børne-naturkanon, som består af 12 forskellige typer aktiviteter i naturen, som rådet mener, at alle børn bør prøve i løbet af deres barndom. Patruljen mødes 10-12 gange i løbet af et halvt år, og i den periode skal man igennem de 12 punkter i naturkanonen.

- Man skal blandt andet prøve at tænde et bål, klatre i træer, bygge hule, være i naturen på forskellige årstider, prøve sine grænser af og prøve at være alene i naturen uden voksenindblanding, opremser Sarah Jo Stenbæksgaard.

Hvordan adskiller en naturpatrulje sig fra at gå til spejder?

- Der er helt sikkert overlap. Vi er et fællesskab, men vi er ikke bundet op på en større organisation og skal ikke leve op til forskellige regler eller kodekser udover, at man skal passe på naturen. Børnene skal

have lov til at være i naturen på deres egne præmisser.

Grønne agenter

Ifølge Sarah Jo Stenbæksgaard har de allerede fået interesselikendegivelser om at starte en eller flere naturpatruljer op på Amager Fælled. Men de kan altid bruge flere frivillige.

- Folk kan bare tage kontakt til os, så tager vi en snak om, hvad deres interesser er og hvad de godt kunne tænke sig at få ud af en naturpatrulje, forklarer hun og tilføjer:

- Hvis man er forældre og har børn, der gerne vil være med, så skal man også bare kontakte os. Vi håber på, at der er nok frivillige til, at vi kan få noget op at stå på Amager Fælled, for det er dér, københavnerne tager ud og oplever naturen. Så det er et oplagt sted at have et tilbud. Vi vil jo gerne have nogle børn, der har et tilhørsforhold til naturen, og som kan være fremtidens grønne agenter.



Foreningen Natur og Ungdom efterlyser lokale frivillige, der vil være med til at starte naturpatruljer på Amager Fælled.

Studie, 1, 2 & 3 værelses
lejligheder på Islands Brygge
fra 9,500 kr. per måned

NIDO BRYGGEN, NJALSGADE 151, 2300 KØBENHAVN



VORES
FITNESSCENTER
ER ÅBENT 24/7



100MBPS
WIFI



HYGGELIGE
FÆLLESLOKALER



EVENTS HELE
ÅRET



TAGTERRASSE



FÆLLESVASKERI,
CYKEL- OG
OPBEVARINGSRUM

Kom og bliv en del af fællesskabet

nidoliving.com

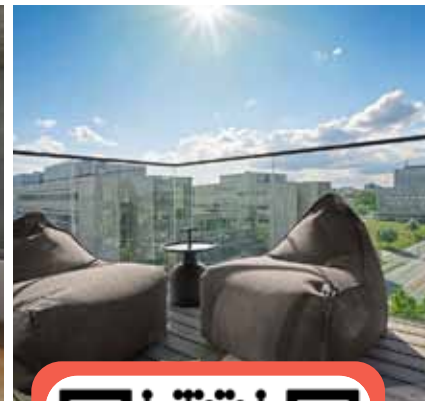

KONTAKT OS

Bryggeveteran fejrer 100 år i bevægelse med brev fra kongen

Otto Steenberg Hansen, der har boet på Islands Brygge siden 1980'erne, er fyldt 100 somre. Det har resulteret i ni oldebørn, et liv som soldat og chauffør i København og en lykønskning fra selveste Kong Frederik



Tekst og foto: Viktoria Fuglsang Semenova
redaktion@bryggebadet.dk

Ejendommen Gullfosshus har fået sine mursten farvet mørke af en heftig regn. Men indenfor i en lejlighed på første sal i Halvdansgade er der lunt og varmt. Her sidder Otto Steenberg Hansen i en bordeauxfarvet sweater, omringet af familiefotografier, mønstret tapet og lakmøbler. Foran ham i en skinnende guldramme er et brev signeret af den nyudnævnte Kong Frederik med ordene: "Hr. Otto Steenberg Hansen, I anledning af Deres 100 års fødselsdag sender jeg min hjertelige lykønskning". Otto Steenberg Hansen er en af de danskere, der trækker aldersgennemsnittet op i Danmark, for han har ramt de 100 år. Noget, som Otto Steenberg Hansen er stolt af.

Fra jysk knejt til soldat i Ryvang

I 1924 blev Otto Steenberg Hansen født som det sidste af otte børn i en familie på Randers-egnen. Jylland var hans hjem, indtil han blev 21 år, kom i uniform og blev en del af ingeniørtropperne i Ryvang. Det var en stor omvæltning at skifte det

jyske liv ud med hovedstadens; især lige efter anden verdenskrigs afslutning.

- Det var lige efter, tyskerne havde overgivet sig. Vi fik alt at vide om, hvad de havde gjort, fortæller Otto Steenberg Hansen med seriøsitet i stemmen og fortsætter i en lidt lysere dur med reference til efterkrigstidens soldaterliv:

- Men selve soldatertiden var nu meget sjov.

Ottos datter, Inga Steenberg Mikkelsen på 70 år, som også sidder i lejlighedsstuen, indskyder:

- Du har også altid sagt, at lige efter krigen fik I mange øl, når I var ude.

- Ja, for satan, siger Otto Steenberg Hansen kækt og tilføjer:

- Jeg var soldat her i København, og når man kom på værtshus, kunne man få gratis øl. Det var ualmindeligt dejligt, vi havde jo ikke mange penge mellem hænderne.

Efterkrig og kærlighed

Otto kom til København for at tjene som soldat, men blev hængende på grund af kærligheden.

- Jeg blev chauffør i et herrekonfektionsfirma. Der var 50-70 damer på systuen, og her var min fremtidige kones mor ansat.

På den måde mødte Otto

Steenberg Hansen sit livs kærlighed, hvilket resulterede i en stor familie. I dag har han hele ni oldebørn.

- Så det gik jo meget godt, siger han og tilføjer med et smørret smil:

- Indimellem... hvortil både Otto Steenberg Hansen og hans datter griner.

Bryggelivet

Otto Steenberg Hansen og hans kone starter deres fælles tilværelse i København på Østerbro, hvor de bor i seks år, og Otto Steenberg Hansen kører København tykt og tyndt som chauffør hos diverse firmaer. Herefter flytter de til Maltagade på Amager, men da Ottos kone går bort i 1984, flytter han alene til Halvdansgade på Islands Brygge. Helt alene bliver han dog ikke, for et par etager længere oppe i samme opgang bor datteren, Inga Steenberg Mikkelsen. Hun bliver senere overtalt til at flytte ned i nabolejligheden på første sal:

- Min søn ringede og fortalte, at min fars nabolejlighed var blevet sat til salg, men jeg svarede, at jeg jo ville få fars lejlighed, når han gik bort. Men min søn sagde "sådan som du går og passer ham, så bliver han mindst 100, så der kommer til at gå lang tid". Og nu er vi så her, siger Inga Steenberg

Mikkelsen, som jo rigtig nok fik en far på 100 år.

Livet på 100

Hvad laver man så som 100-årig? Otto Steenberg Hansen rejser ikke længere ud i verden, som han engang gjorde. Ej heller kører han rundt i Københavns gader som chauffør, selvom han stadig satte sig bag rattet, helt indtil han var 94 år.

I dag har han det trykkest og bedst i sin lejlighed, omringet af sine mange familiefotografier, sin favoritlæderlænestol og lyden af et gammelt manuelt træurs repetitive tikken. Og om sommeren elsker han at sidde nede i gårdhaven og sludre med bryggenaboerne ved et fast bord, hvor der ofte drikkes kaffe i sommerens varme.

Når Otto Steenberg Hansen tænker tilbage på sit 100-årige lange liv konkluderer han, at det er gået stille og roligt for sig. Og det kommer det nok til at fortsætte med noget tid endnu. For selvom hukommelsen til tider driller, er Otto Steenberg Hansen stadig skarp, munter og vittig, og så tager hans 70-årige datter og nabo, Inga Steenberg Mikkelsen, sig godt af ham.

Danmarks konge sender lykønskninger til borgere, der fylder 100, 105 og 110

år, så det kan være, at Otto Steenberg Hansen kan se frem til endnu et brev om fem år.

100-årige Otto Steenberg Hansen (th) med sin datter Inga Steenberg Mikkelsen.



Når en dansk statsborger fylder 100 år, tilsendes der en lykønskning fra Danmarks konge.

Amager Vest Lokaludvalg

- Få indflydelse på din bydel



ØNSKER TIL FORBEDRINGER OMKRING SKULPTUREN "ZYGOTE"

Af sekretariatet

I en fælles henvendelse til borgmestrene Line Barfod og Mia Nyegaard retter Amager Øst og Vest Lokaludvalg nu fokus mod den nyetablerede skulptur "Zygote" på Christmas Møllers Plads. Lokaludvalgene adresserer tre forhold, som de mener, skulpturen skæmmes af:

- En høj gittermast står præcis sådan, at når man kommer fra Amager Fælledvej/Stadsgraven, står den lige foran skulpturen.
- Et højt, blå skilt ved indgangen fra Christianshavn, der blokerer udsynet til skulpturen. Lokaludvalgene foreslår at flytte skiltet.
- Udfordringer med orden på cykelparkeringen omkring skulpturen. Lokaludvalgene foreslår flere cykelstativer eller alternative løsninger.

Skulpturen, som er doneret af Ny Carlsbergfondet,

blev afsløret sidste sommer og har siden stået som en indgangsportal til Amager. Trods en stor indledende debat er det dog lokaludvalgenes opfattelse,



Zygote af kunstneren Sophia Kalkau. Foto: Kenneth Dollerup

at tilfredsheden med skulpturen er stigende, og derfor skal den præsentere sig bedst muligt.

Imødekommende svar fra forvaltningen

I et svar på henvendelsen skriver Teknik- og Miljøforvaltningen, at gittermasten nær Zygote, der bærer nødvendig belysning, kun kan flyttes ved en ombygning af krydset.

Det blå skilt er en fritstående reklamestander, der er opstillet i henhold til en aftale mellem kommunen og selskabet. Kommunen kan ikke kræve flytning uden finansiering og en tilsvarende attraktiv placering. Forvaltningen overvejer at undersøge muligheden for opstilling eller flytning af cykelstativer, da der er tilgængelige midler til mindre cykelforbedringsprojekter i øjeblikket.

Lokaludvalgene håber, at forholdene omkring Zygote kan forbedres i fremtiden.

OVERBORGMESTER KLAR PÅ MØDE OM JORDTRANSPORTER

Af sekretariatet

I et fælles initiativ har Amager Vest og Amager Øst Lokaludvalg besluttet at rette en officiel henvendelse til Borgerrepræsentationen og Teknik- og Miljøudvalget vedrørende den voksende bekymring om tung trafik på øen. Lokaludvalgene ønsker at indlede en dialog med forvaltningen for at tackle problemet med stigende jordtransporter gennem boligområder.

Overborgmester, Sophie Hæstorp, er nu vendt tilbage med et svar til lokaludvalget, hvor hun imødekommer bekymringerne og lægger op til et samarbejde om at finde en løsning. I svaret skriver hun bl.a.:

"Jeg har stor forståelse for, at selv en mindre stigning i antal lastbiler kan føles som en stor ændring, hvis man bor på en lille vej eller hvis det er ens børns vej til skole. Jeg er derfor helt

enig i, at vi skal have styr på, hvor vi vil have den tunge trafik på Amager, og hvor vi ikke vil. Jeg er derfor også glad for, at vi i Budget 24, efter ønske fra jer, besluttede at igangsætte arbejdet med en trafikplan for Amager. I denne skal der blandt andet udarbejdes løsninger for håndteringen af jordtransporter til Lynetteholm, og arbejdet vil ske i dialog med jer."

Overborgmesteren vil invitere til et møde mellem hendes forvaltning og lokaludvalgene snart.

Baggrunden for henvendelsen er en betydelig stigning i tung trafik, især fra jordtransporter, der skal deponere store mængder jord til en række større anlægsprojekter bl.a. Lynetteholmen. Denne udvikling har ført til gentagne bekymringer fra lokale borgere, grundejerforeninger og boligforeningsbestyrelser. Stigende farlige

situationer i områder med bløde trafikanter og børn har været et særligt anliggende.

Line Barfod, Teknik- og Miljøborgmester, har også reageret positivt på henvendelsen i en artikel på dr.dk:

"Vi skal have en dialog med lokaludvalgene og med transportfirmaet om, hvordan vi sikrer, at det generer borgerne mindst muligt. Jeg er meget indstillet på, at det koster nogle penge at sikre, at skolebørnene har en sikker vej til skole," siger hun.

Amager Vest Lokaludvalg er meget glade for, at politikerne i Borgerrepræsentationen kigger på sagen. Vi håber på, at den kommende dialog fører til, at vi sammen finder en løsning, der øger trygheden og trafiksikkerheden på Amager.

DELTA
i vores
digitale borgerpanel:



Læs mere på:

avlu.dk/vaer-med/det-digitale-borgerpanel

Foto: Katarina Berg

**KOMMENDE
BORGERPANELS
UNDERSØGELSER**

Vil du have indflydelse? Meget snart sætter vi gang i to store undersøgelser:

En om vores trafikplan for Amager, hvor vi ønsker dit input til trafikudfordringer på øen!

...Og en om hvordan **fremtidens kulturhuse og biblioteker** skal være.

Vil du bidrage, så tilmeld dig vores borgerpanel til venstre.



AMAGER
VEST
LOKAL
UDVALG

Tung trafik på Amager. Foto: Sofie A. Jensen

Redaktionen

Peter Hjorth
Redaktør

Erik Vittrup
Redaktør

Mark Gray
Redaktør

Christian
Eggert
Redaktør

Kresten Thomsen
Formand for Amager
Vest Lokaludvalg

Alle medlemmer af
lokaludvalget er på
skift skribenter på
avissiden.

Søg penge i Bydelspuljen



avlu.dk/soeg- penge

Kontakt

Info@avlu.dk

[facebook.com/amagervestlokaludvalg](https://www.facebook.com/amagervestlokaludvalg)

Tlf. 21 51 39 35

[instagram.com/amagervestlokaludvalg](https://www.instagram.com/amagervestlokaludvalg)

www.avlu.dk

Tredive år med flæskesteg klokken fem om morgenen

Der har været smørrebrødsforretning ved Langebro på Islands Brygge næsten lige så længe, som bydelen har eksisteret. Siden 1994 med Ann Lieberoth som indehaver, som hver uge steger 300 frikadeller og hundrede kilo flæskesteg. I næste uge fejrer hun TS Smørrebrøds 30-års jubilæum



Der har været smørrebrødsforretning ved Langebro i 100 år. De sidste tredive år har Ann Lieberoth stået bag både komfuret og disken i TS Smørrebrød.

var nemt at få en lejlighed, da hun skulle flytte hjemmefra. Og hun husker stadig, hvordan det var at bære koks op til femte sal i lejligheden på Artillerivej. Nu bor hun igen "længere ude på Amager".

Smørrebrødet, menukortet, er jo det, det hele drejer sig om. Uden smørrebrød, ingen smørrebrødsbutik. Selv om smørrebrødet naturligvis er frisksmurt, og alt er lavet fra bunden hver dag, er en stor del af tilbuddene også lidt af en tidslomme. Højtbelagt luksussmørrebrød i høj kvalitet kan man sagtens få. Men paraplyer og andet "dimseværk" eller Ida Davidsen-inspireret smørrebrød finder man ikke her. Det skal selvfølgelig se indbydende og lækkert ud, og kvaliteten er ikke til debat.

- Men det, der kommer på brødet, skal kunne spises, fastslår Ann Lieberoth.

Egentlig ville hun have været dekoratør, men skulle som elev løbe for mange ikke-faglige ærinder, til at det kunne bære elevtiden igennem. Hendes mor havde altid stået i et køkken og ofte taget Ann med på arbejde, hvor hun fik små opgaver.

- Den var nok ikke gået i dag, siger hun med et smil.

Både dekoratørjobbet og det at lave smørrebrød betragter hun som kreative udfordringer. Så hvad var mere naturligt end at springe fra dekoratørelv til at blive ansat i SAS-Servicepartner, som betjente forskellige kantiner. Herigennem fik hun sin daglige gang i Amagerbanken på Amagerbrogade, fik diverse kurser, og samlede på den måde erfaring nok til at etablere sig som selvstændig på Islands Brygge i 1994.

Gamle Bryggen

Dengang så ikke kun, men måske især, Islands Brygge helt anderledes ud. Ann nåede lige akkurat at vinke farvel til det sidste godstog, der kørte her. Den af beboerne nyanlagte havnepark var mere af navn end af gavn, nøgen og vindomsust, som den var. Det var dengang, posthuset lå her. Og Amagerbanken. Apoteket. Og én af hendes naboer, Kurt, havde på hjørnet af Vestmannagade og Islands Brygge sin kiosk med avi-

ser, tobak, sodavand og øl fra væg til væg og fra gulv til loft. Bussen holdt lige udenfor døren, sukkerfabrikken med mange ansatte lå lige ovre i Langebrogade og både pensionister, lærlinge, bankfolk og håndværkere smuttede lige ind og bestilte frisksmurt smørrebrød.

Nu er busruten omlagt, posthuset og Amagerbanken lukket, og apoteket har skiftet adresse. Ingen har fast ærinde hernede mere. Der kommer ikke så mange "strøgkunder" forbi mere. Men heldigvis er der stadig en fast kerne af kunder, som er til klassisk, frisksmurt smørrebrød. Mange af dem kom som børn og unge helt tilbage i 1994. Når de køber smørrebrød i dag, har de deres børn med. Spisevaner og kultur går i arv.

100 kilo flæskesteg

Selv om forandringsbølgen er skyllet ind over Bryggen på alle mulige måder, er Ann Lieberoth stolt over at kunne holde fast i en gammel tradition med godt klassisk smørrebrød og at udøve de kreative evner ved at sammensætte farver, lægge pålægget professionelt i højden uden at det hele glider og falder sammen. Alligevel er der sket ændringer undervejs. Pastasalat-baren har flere varianter. Der er forskelligt brød og sågar nogle få vegetarmuligheder på kortet. Men så stopper "moderniseringen" også dér.

- Jeg er ikke hoppet på kikærtebølgen og linse-suppen, siger hun.

Og det er der en del, der er glade for: Virksomhederne rundt omkring har som regel kantineordninger. Når de har vegetar- eller fiskedage, er der mange, der kommer herhen og får sig en flæskestegssandwich. Dem må der være en del af, for der bliver stegt i omegnen af hundrede kilo flæskesteg om ugen.

Flæskesteg er en livsstil

Uden mad og drikke duer helten ikke. Et stort, signeret foto af én af heltene hænger på væggen. Bokseren Mikkel Kessler med sit VM-bælte om maven. Han købte smørrebrød her, længe før han blev allemandseje. Sangeren Ulla Pia var en anden af de store, som havde deres re-

gelmæssige gang i butikken. Og nu kommer gamle kunder som før nævnt med deres børn i hånden. Morgendagens nye kunder. Fremtiden ser ikke så ringe ud endda.

Betyder det så tredive år mere?

- NEJ, lyder det kort og bestemt fra Ann Lieberoth, som fortsætter:

- Med en tolv timers arbejdsdag, mere og mere bureaukrati, en husleje, der konstant bliver presset til det yderste, og en fysik, der bliver presset - husk på, vi jonglerer jo ikke med en lille flaske remoulade, men med remoulade i fem-liters bøtter - så bliver det ikke til tredive år mere.

Men det er en livsstil at sætte flæskesteg i ovnen klokken fem om morgenen, sammensætte farver og pålæg til indbydende og lækkert smørrebrød. At være glad for sit arbejde. Engageret, dedikeret og fagligt bevidst om sin kunnen. Det kan da godt blive svært at sige stop. Og selv om TS i butiksnævnet kommer fra Ann Lieberoths mand, så siges hendes søster med et smil, at det står for "Tossede Søster". Så hvem ved om fremtiden.

Fødselsdagsfest

Selv om Ann Lieberoth siger nej til tredive år mere, vil hun dog ikke sætte en fast udløbsdato, men peger forsigtigt i retning af otte til ti år mere til sig selv og kunderne. Og kunderne er vigtige. Uden kunder - intet tredive års jubilæum. Så på sin vis er det også dem, der skal fejres, når der holdes reception den 1. marts fra klokken 15.30.

Tekst og foto: Johnny Hedegaard
redaktion@bryggebladet.dk

At træde ind i TS Smørrebrød på Islands Brygge er at træde ind i en tidslomme. Ikke at alt er gået i stå. Tværtimod. Her er rygende travlt fra klokken fem om morgenen. På det tidspunkt ryger den første flæskesteg i ovnen, og så går det ellers derudaf resten af dagen.

Men interiøret og ma-

den er en tidslomme. - Ej... sådan så der også ud, sidst jeg var her. For femten år siden, udbryder en kunde, der lige kom forbi for at få en flæskestegssandwich.

Kunden var med til at bygge metroen, og havde ikke været på Bryggen siden indvielsen

Fliserne har uden udskiftning altid siddet på væggene, køkkenet er lige så trangt, som det altid har været, og omgangstonen er frisk, frejdig og ligefrem, som den måske altid har været. "Altid" i denne forbindelse går cirka hundrede år tilbage i tiden, da butikken hed Slagter & Delikatesser.

Dengang, det var så

svært at få københavnere til at flytte herud, at man gav dem seks måneders gratis husleje for at bo her. I dag betaler man gerne i omegnen af 56.000 kroner pr. kvadratmeter for at bo på Islands Brygge. Ringer man og afgiver en smørrebrødsbestilling, gør man det helt sikkert fra en mobiltelefon, men opkaldet bliver i butikken modtaget på én af de få tilbageværende fastnettelefoner. Selv nummeret er fra de gode gamle dage: Butikkens indehaver Ann Lieberoth fandt et gammelt butiksskilt i kælderen med telefonnummeret Amager 2005. Cifrene er nu de sidste cifre i det "nye" telefonnummer. Og de trehundrede frikadeller, der bliver stegt hver uge, bliver alle formet i den samme ske, som blev brugt fra den dag, Ann overtog butikken.

Alt er presset

Kunderne bliver ofte overraskede, dels når de erfarer hvor lidt plads, der egentlig er i køkkenet med de to små komfurer,

men også over, at der kun er Ann og hendes søster til at producere og sælge de daglige mængder af frisksmurt smørrebrød, pasta og sandwich. Men alt er presset, og Anns ægtefælle kommer et par timer om eftermiddagen "i opvasken".

- Så har vi da et par timer mere sammen, siger Ann Lieberoth med et smil.

Paraplyer og dimseværk

I dag er Slagter & Delikatessen blevet til TS Smørrebrød. Indehaver er Ann Lieberoth, som også er hende, der sætter flæskestegen i ovnen klokken fem om morgenen. Og det har hun om et øjeblik gjort i tredive år. Det bliver fejret med smagsprøver og lidt "bobler" til bryggeboerne.

- Jeg har jo brugt næsten halvdelen af mit liv i de her lokaler. Det skal da fejres, siger hun.

Ann Lieberoth overtog butikken i 1994. Men var absolut ikke ny på Bryggen. Efter en opvækst længere ude på Amager, var Bryggen et sted, hvor det

**Udstilling i Biokuben:
Miljøbevægelsen NOAH 55 år!**



5.2- 3.3

Regenerative samtaler v. Building Conversation. Prøv nye samtaleformater, der gentænker vores forhold til hinanden og naturen.



22.2

Klub Geyser: Mikkel Thomas + Hjerterod + Maisha
Indiepop, troubadour-stemning og folk-rock.



22.2

Carsten Dahl / Janus Templeton trio feat Daniel Franck
VINTERJAZZ

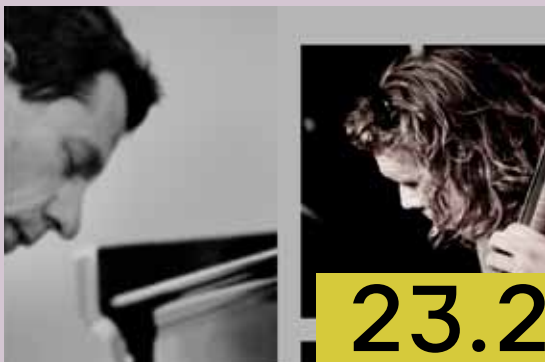

23.2

Klassiske Minikoncerter for små lyttere



24.2

Rosàlia De Souza Quarteto 55º x
VINTERJAZZ



24.2

Borgermøde: Hvordan skal Amager Vests kulturliv se ud i fremtiden?



29.2

Vrede Kvinder i litteraturen
Foredrag v. Mia Rendix og Lea Fløe Christensen.



4.3

Fællesmiddag på Bryggen
Menu: Musaka el. Falafel med tzatziki og tomatsalat
Køb madbillet i caféen senest dagen.



6.3

Quizaften med Henrik Milling



6.3

INDRA - Sjælfuld jazz fra New York



8.3

Foredrag om AI:
En begynders guide til myten, hypen og realiteterne.



14.3

FIND FLERE ARRANGEMENTER OG BILLETTER PÅ

KULTURHUSETISLANDSBRYGGE.DK



Luk skolevejen Artillerivej for tung lastbilkørsel



Skolebestyrelsen på Skolen på Islands Brygge kræver Artillerivej lukket for tung lastbilkørsel

Af: Skolebestyrelsen, Skolen på Islands Brygge

En stor mængde gennemkørende tung trafik drøner dagligt ad Artillerivej. Det samme gør vores over 2.000 børn, der skal til og fra de mange skoler, institutioner og fritidstilbud på Artillerivej.

Kombinationen af tung trafik og bløde trafikanter er en meget farlig blanding, som udgør en stor risiko for vores børns sikkerhed. Vi i skolebestyrelsen ved Skolen på Islands Brygge er opmærksomme på problemets alvor, og vi ønsker ikke at vente på, at et af vores børn kommer alvorligt til skade, før vi råber vagt i gevær.

I skolebestyrelsen henvendte vi os allerede i starten af september 2023 til de ansvarlige politikere for at bede dem finde en løsning på problemet hurtigst muligt. Vi var derfor glade,

da vi modtog følgende svar fra Line Barfoed, som er teknik- og miljøborgmester: "Personligt er jeg helt enig med jer i, at det ikke er hensigtsmæssigt med for meget tung lastbilkørsel på Artillerivej, når der er så mange skole-, institutions- og fritidstilbud her."

Også børne- og ungdomsborgmester Jakob Næsager virkede til at være enig: "Jeg deler jeres bekymring. Det er vigtigt, at de københavnske børn kan færdes trygt i trafikken. Jeg vil nu bede Teknik- og Miljøforvaltningen undersøge en række muligheder, som kan være med til at afhjælpe problemet."

Men her 6 måneder senere har de ikke håndteret problemet. Og det meste tyder på, at de heller ikke kommer til at gøre det.

Teknik- og miljøforvaltningen har undervejs bidraget med flere forskellige begrundelser for, hvorfor man

ikke kommer til at sikre børn på Artillerivej mod at blive kørt over af lastbiler: I første omgang var forklaringen, at jordtransporterne snart ville ophøre. Dernæst var begrundelsen, at "Indkørselsforbuddet for lastbiler førte til en betydelig og unødigt trafik på vejen Islands Brygge til gene for de lokale og de mange krydsende fodgængere, der er en følge af de rekreative funktioner langs havnen."

I skolebestyrelsen undrede vi os over, hvordan det er muligt at prioritere komfort i et område, der står tomt det meste af året, over vores børns sikkerhed i dagligdagen. Og måske er det samme undren, der får Teknik- og miljøforvaltningen til at ændre forklaringen i deres svar til Bryggebladet i januar 2024: "Forvaltningen vurderer, at en begrænsning af lastbiltrafikken på Artillerivej ikke umiddelbart er den mest hensigtsmæssige løs-

ning, da det kan betyde, at lastbilerne kører ad mindre sikre ruter, hvor risikoen for ulykker er større."

Argumentationen om, at det er en hensigtsmæssig løsning, er absurd, når fakta siger:

- "Ulykker med lastbiler er ofte alvorlige ulykker, og andelen af dræbte er relativt høj set i forhold til ulykker med andre køretøjstyper" (Kilde: Havarikommissionen)

- "Særligt varebiler og lastbiler udgør en stor andel af de implicerede i disse alvorlige trafikulykker". (Kilde: Rådet for sikker trafik)

- "Ca. 60% af de tilskadekomne i trafikken i København er cyklister, og omkring hver femte er fodgænger" (Kilde: Københavns Kommune)

Vores børns skolevej er IKKE egnet til intensiv tung trafik med lang bremselængde, og lige nu ofrer politikerne Bryggenes børn, når de erkender problemet, men ikke gør noget ved det. Skolebestyrelsen på Skolen på Islands Brygge kræver derfor stadig følgende:

1. Genindførelse af gennemkørsel forbudt på Artillerivej for tung trafik uden ærinde på Bryggen

2. Indførelse af 30 km/t på Artillerivej på strækningen fra Njalsgade til Hekla

Vi opfordrer samtidig alle bryggeboere og forældre til børn på skoler og i institutioner på Artillerivej til at stå sammen og forlange, at vores børn bliver prioriteret af de politikere, som vi har valgt til opgaven.

Hvis du er enig, så giv din holdning til kende ved at skrive under på underskriftsindsamlingen "Luk skolevejen Artillerivej for tung lastbilkørsel", der kan findes på www.skrivunder.net

Tak

Af: Søren Neermark, Islands Brygge Syd

Der blev for nylig afholdt borgermøde om den nye stibro mellem Islands Brygge og Enghave Brygge.

Det var en hård aften at være politiker eller embedsmand. På trods af gentagne forsøg fra både politisk og forvaltningens side på at holde debatten på sporet, bidrog borgermødet desværre ikke til megen afklaring af konkrete problemstillinger ved broens forløb.

Dog var det betryggende, at både forvaltning og politikere fra Enhedslisten, Radikale, SF og Venstre holdt fast i både den linjeføring og de landingspunkter, som er beskrevet i lokalplanen for det sydlige Brygge, og den borgerinddragelse, som man forsøger at lave, frem til broen forhåbentlig kan bygges i 2030. På mødet forsøgte man at forklare om de svære hensyn, men understregede, at man i sidste ende har valgt den løsning, som man mener kan gennemføres på den mest trafiksikre måde. Dette respekterer også den proces og de store investeringer, der har været på Islands Brygge-siden

med at etablere trafiksikre forbindelser videre fra broen i de seneste 5 år. Det var ikke mange tilhængere af løsningen, der fik mulighed for at komme til orde på mødet, men det er vigtigt at understrege, at der også hersker en udbredt støtte til den valgte løsning og den borgerinddragelse, man forsøger at gennemføre, selvom det ikke var os, som råbte højest på borgermødet. Herfra skal der i hvert fald lyde en stor tak til både politikere og forvaltning for at stå fast og for at respektere den utilfredshed, der naturligt også er med den vedtagne løsning.

Vi håber, der bliver flere muligheder for at blive inddraget i fremtiden, hvor vi forhåbentlig kan komme længere med at finde løsninger på konkrete trafikale problemstillinger.



Ikke alle er kede af udsigten til en ny cykel- og gangbro ved Sirius Plads

Ringere parkeringsvilkår for elbil-ejere end for benzin- og dieselbilere i Syd

Af: Steen Pilemand, J. C. Christensens Gade

Fra 2024 er muligheden for at parkere gratis med elbil i København - forståeligt nok - blevet fjernet, og parkeringslicensen for elbil er steget fra 0 kr. årligt til nu 695 kr. årligt.

Det medfører desværre store problemer for elbilere med at benytte offentligt tilgængelige ladestander, såfremt disse ikke eksisterer i den zone, man bor i - og dermed kan købe parkeringslicens til.

Konkret:

Jeg bor i Havnestadens parkeringszone. I denne er der ingen offentligt tilgængelige ladestander.

Indtil årsskiftet benyttede jeg ladestander i Amagerbro parkeringszone, som ikke er langt fra min bopæl. Og jeg kunne parkere ved ladestanden uden udgift.

Nu skal jeg betale parkeringsafgift, mens jeg oplader min bil. Det vil koste minimum 228 kr. - maksimum 253 kr. - for de ca. 18 timer, det tager at lade bilen op til 80% pr. gang. Tæt på udgiften til den el, jeg fylder på bilen!

Det, tænker jeg ikke, har været politikernes intention, hvis målet er at få beboerne over i

elbiler. Jeg kan godt føle, at jeg som elbilejer er kommet direkte fra himlen til vilkår, der er ringere, end hvad der er gældende for diesel- eller benzinbilere her i byen.

Jeg har forhørt mig i Teknik- og Miljøforvaltningen, om det er muligt at købe licens til en anden parkeringszone, som kun skal gælde, mens bilen er under opladning. Der var svaret desværre nej. Jeg ved godt, at der over

tid forventes opsat flere ladestander - også i Havnestaden - men da der vil gå en rum tid til da, vil det være rart, om man gjorde en overgangsordning mulig for os i "ladestanderfrie" områder.

Jeg henvender mig selv sagt også til Grundejerforeningen Havnestaden om problematikken i håb om at kunne accelerere etableringen af ladestander.



Sikkerhedsfældninger. På grund af den våde vinter er mange træer på Amager Fælled væltet. På sin vis er der tale om en naturlig udtydning. Men dér hvor mange mennesker færdes, har kommunen fældet træerne og skåret dem i mindre stykker, som her på fotoet fra fredsskoven tæt ved Skolen på Islands Brygge og Ballonparken. "Stammerne bliver liggende og vil gavne insektlivet", skriver Teknik- og Miljøforvaltning på et opslag i de berørte områder. Ijg



Havneparken 40 år

En lille håndfuld foreninger planlægger i disse dage fejringen af Havneparkens 40-årsjubilæum. Programmet er endnu ikke fastsat men gruppen hører gerne fra bryggeboerne der var med da flere hundrede lokale aktivister tog spaden i egen hånd og konverterede havnearealet fra Langebro til Njalsgade til en folkepark ved havnen.

Var du med den den 28. april 1984 eller kender du nogen der var? Skriv gerne en kort besked med kontaktoplysninger til: info@havneparken40.dk
Jubilæet fejres i Kulturhusets Koncertsal den 28. april 2024.
Fotoet fra indvielsen den 28.

april 1984 viser Bryggens ældste beboer, Peter H. Ringbæk på 101 år, der planter det første træ med

hjælp fra børnehavebørn. Foto er udlånt af Islands Brygges Lokalhistoriske Forening og Arkiv. Ijg



BRYGGEMAD
MED BROOKER

Lifehacks og husråd

Vinteren bevæger sig mod sin afslutning, og vi skal snart sige farvel til mørke og til rodfrugter og knolde som faste bestanddele af vores fødevarerindtag - og goddag til lyset og friske spæde forårsgrøntsager, der igen bringer smilene frem efter vinterens dvale. Men inden vi helt er i mål, kommer et par gode råd til at fordrive den sidste vintertid, indtil vi atter genfødes som en fugl Phønix, der rejser sig fra vinterens aske og hæver sig stolt på himlen og hilser lyset velkommen på den årlige rejse gennem sæsonernes omfavelse

Tekst: Stephan Øhlers
Brooker
Foto: Flickr/WordRidden
redaktion@bryggebladet.dk

Et lifehack, eller et husråd, er et tip til, hvordan man kan gøre hverdagen lettere med overraskende løsninger på kendte gøremål.

Hvis man bager cookies, så smager de bedst, når de er friskbagte - men hvis man nu får bagt flere, end man kan spise, så er det en god ide at opbevare dem i en lufttæt beholder. Selv hvis man gør det, kan de godt blive tørre i kanterne - rådet er at komme en skive sandwichbrød ned sammen med kagerne og de bliver ved med at være fugtige og bløde.

I samme kategori er der et råd til at holde brun farin, som man bruger til at bage kagerne, fugtig - stykker af rugbrød har tidligere været et godt tip, men da der er sammenfald mellem farverne på farin og rugbrød, er det måske bedre at bruge små stykker af skumfiduser. De tjener samme formål, og grundet deres lyse farve undgår man, at der ved en fejl havner et gammelt stykke rugbrød i kagedejen - til gengæld bevarer man både sin værdighed

Muffinsandwich og stenet bær

Hvis man spiser muffins med frosting på, kan det godt blive en smule svinet og uelegant - rådet her er at brække muffinen i to og så lægge den sammen som en sandwich med frosting i midten. På den måde bevarer man både sin værdighed

og frosting!

Bær har en dårlig holdbarhed, så hvis man gerne vil forlænge den, er rådet at skylle sine bær i vand og eddike - i størrelsesforholdet 6:1. Overfladebakterier på bærrene bliver elimineret, og bærrene tager ikke smag af eddiken.

Når bærrene er skyllet, tørres de i køkkenrulle og opbevares i en lufttæt beholder på køl.

Hvis man gerne nemt vil udstene kirsebær, kan det gøres med en tom flaske, hvor kirsebærret kan placeres på flaskens åbning uden at falde i. Derpå tages en spisepind, som føres igennem kirsebærret - stenen falder ned i flasken og kirsebærret er stadig nogenlunde intakt og udstenet.

I de fleste køkkenskuffer findes der en pizzaskærer, som kan bruges til meget andet end at skære pizza!

Hvis man ikke er indehaver af en god køkkenkniv eller tilhørende evner til at svinge den hurtigt, er pizzahjulet et udmærket hack at bruge til at snitte grøntsager og krydderurter. Med dette råd vil man være i stand til at skære sine grøntsager hurtigt og ensartet og finde en ny anvendelsesmulighed til sin pizzaskærer.

Den saltede kartoffel

Ligeledes kan man benytte sit gamle rivejern til at plukke sine krydderurter - tag krydderurter på stilk og træk stilken igennem hullerne i rivejernet.

Så vil krydderurten falde af stilken, hurtigt og effektivt.

Hvis krydderurten skal

tilsættes en sovs som er for salt, så kom en skrællet rå kartoffel i sovsen og lad den ligge til kartofflen er mør - den vil suge saltet til sig.

Det samme kan man gøre, hvis man har en sovs eller lignende, der er for syrlig. Så kan man tage en rå skrællet gulerod, som vil afgive sødme og balancere smagen.

Så hvis der savnes indhold til de sidste vinteraftener, er der god mulighed for at forbedre sine hack-evner - lifehacks er de venner, du ikke vidste, du savnede.

En Mundret muffin-version af spaghettiklassikeren.

SPAGHETTI-MUFFINS

- Spaghetti
- Olivenolie
- Parmesan
- Kødboller
- Tomatsovs
- Muffinform - gerne i metal

Den kogte spaghetti vendes med olivenolie og parmesan - muffinforme smøres med fedtspray eller olie, og spaghettien placeres i formene med en lille fordybning øverst.

Tomatsovs og kødbolle placeres oven på spaghettien, og der rundes af med mere tomatsovs og lidt ekstra parmesan. Sættes i ovnen ved 180 grader i ca. 20 minutter.



Advokat

FÜRST advokatfirma
Islands Brygge 26
2300 København S
32 63 04 82 · www.furst.dk

Alexanderteknik

Alexanderteknik, Kigkurren 6-8
Bevidst Bevægelse og Dans
51 22 33 97 · holdehelelivet.dk

Apoteker

Islands Brygges Apotek
Thorshavnsgade 28 · 32 95 63 61
Mandag-fredag: kl. 9.00 – 18.00
Lørdag: kl. 10.00 – 14.00

Begravelse

Begravelsesforretningen Islands Brygge
Leifsgade 6
32 95 75 75 · www.info-bedemand.dk

Bryggens Begravelsesforretning
Amagerbrogade 155
Islands Brygge 13
32 55 55 55

Blomster

Blomstercirken
Leifsgade 5
32 57 19 10 · www.blomstercirken.dk

Isblomsten
Isalfjordsgade 2
32 57 73 15

Børneaktiviteter

Cphdansk
Njalsgade 23D · 50 15 60 00
www.cphdansk.dk · info@cphdansk.dk

Tigertræning
Leg, kamp og bevægelse.
Egilsgade 34 kld.
www.tigertraening.dk

Dyreartikler

HPReptiles Danmark ApS
Egilsgade 12, kld.
Man – Fre 11.00-18.00
Lørdag LUKKET
92 43 01 77 · www.hpreptiles.dk

Ejendomsmæglere

Estate Amager – Eldrup & Bast
Islands Brygge 7
33 21 00 04 · www.estate.dk

Ejendomsservice

EMS-Ejendomsservice
www.ems.dk · Tlf: 36 95 94 02
E-mail: info@ems.dk

Elektrikere

P. Kilding A/S
Egilsgade 40-42
32 54 56 91

Fodterapi

Klinik for fodterapi
Egilsgade 28, kld. tv
32 54 16 66

Foreninger

Bryggen For Alle (BFA)
www.bryggenforalle.dk

Islands Brygge Badminton
www.ibbadminton.dk
bryggensfjorbold@gmail.com

Fotografer

Fotograf Ricardo Ramirez
ricardo-ramirez.com
info@ricardo-ramirez.com

Fotohandlere

Njal Foto
Njalsgade 22
32 54 55 90 · www.njalfoto.dk

Frisører

Hair by Dahl
Islands Brygge 1B
32 54 81 02
Online-bestilling: www.hairbydahl.dk

Fysioterapeuter

Havnstadsklinikens Fysioterapi
Speciale i ryg, nakke, skuldre, fertilitet
og genoptræning efter fødsel
41 40 10 94 · www.amj-fysio.dk

Genbrug

Genbryggen
Reykjaviksgade 2, kld.
Mandag & onsdag kl. 15-18
Lørdag kl. 11-14

Hundeklip

Dittes Hundeklip
Islands Brygge
info@ditteshundeklip.dk
www.ditteshundeklip.dk

Historiefortælling

Historiedamen Mariane Josefsen
32 57 31 46
www.historiedamen.dk

Lokalråd

Islands Brygge Lokalråd/
Bryggens Borgerforening
Beboerhjørnet – Leifsgade 7
www.islandsbryggeslokalraad.dk

Læger

Lægerne på Bryggen
Louise Engell, Britta Forslund, Lina Nyqvist
og Susan Rosenberg von Scholten
Kigkurren 8M, 4.
www.laegernepaebryggen.dk
32 96 77 76

Malerfirmaer

Kasper Hougaard
Hilversumvej 17, 2791 Dragør
21 67 51 95

Murere

BSA Byg v/ Toni Bergenhammer
Egilsgade 45, kld.
40 14 74 13
bsabyg@mail.dk

Politiske partier

SF – Socialistisk Folkeparti på Bryggen
Kontaktperson: Klaus Mygind,
Erik Eriksensgade 9, 6. th., 2300 S
24 69 28 45
klaus_mygind@br.kk.dk

Psykologer

Heidi Sahlgreen
Leifsgade 16, 5. th
26 55 28 27 · aktivforandring.dk

ACT Klinikken v. Ole Taggaard Nielsen
Weidekampsgade 49, st. tv.
www.actklinikken.dk

Rosenmetoden

Karen Vinding
Gunløgsgade 43, kld. tv.
26 25 49 40 · www.karenvinding.info

Skoler & institutioner

Fritidscenter Islands Brygge
Artillerivej 71 C
Tlf 32546388
www.fcib.dk e-mail: fcib@fcib.dk

Skønhedsklinikker

Hos Amal
Egilsgade 4
20843136 · www.HosAmal.dk

Smørrebrød

T.S. Smørrebrød
Islands Brygge 7
32 54 20 05 · www.tssmorrebrød.dk

Systuer

Shhhy vi sy'r
– også efter mål
Thorshavnsgade 22
32 54 35 36 · www.shhhy-vi-syr.dk

Tandlæger

TANDLÆGEN.DK
v/ Søren Nielsen
Kigkurren 8G, 1.sal
Tlf 32 57 75 44
Islandsbrygge@tandlaegen.dk
www.tandlaegen.dk/koebenhavn-s/
islandsbrygge/

Tryllekunstnere

Michael Frederiksen
magi@trylle-michael.dk
www.trylle-michael.dk
20 92 70 03

VVS

Dan Rasmussen VVS ApS
Gunløgsgade 21
Tlf 36 72 30 00

Islands Brygge Vand og Varme ApS
Tlf.: 25 34 34 34
islandsbryggevvs@hotmail.com

Zoneterapi

sanselig.dk zoneterapi
Online booking
Gunløgsgade 3, kld. Tv.
Tlf 40564201

Optagelse i Fagregisteret:
Send mail til fagregister@bryggebladet.dk
Pris: 420 kr. for 10 udgivelser med tre tekstlinjer (maks. 35 anslag
inkl. mellem-rum per linje). Ekstra linjer: 80 kr. per linje.
Priser eksklusiv moms
Fagregisteret kan også ses på www.bryggebladet.dk

OPSLAGSTAVLEN

Byttelejlighed, leje:
Haves: 2½ værelses 65,5
kvm. Badeværelse med
sidebadekar. Lys med altan
og grønne omgivelser. Par-
keringsplads. Vaskekælder.
Gode muligheder for børn.
Tæt på Amager Strand og
Sundbyvester Plads. Gode

transportmuligheder.
Billig husleje.
Ønskes: 2-3 værelser på
Islands Brygge. 60-80 kvm.
Kontakt mig gerne på:
22 83 64 58 eller
lonekarin@live.dk
De bedste hilsner, Lone

Hej Kenni !

Du ønskes hjerteligt
tillykke med fødselsda-
gen d. 24. februar og
alt godt i fremtiden for
dig og din familie.

Mange hilsener fra
Farmor.



Iphone 8+ sort 64GB. Flot stand. m.
æske og oplader.
Mobil - internet - foto - kamera og
meget mere.
Unlocked og klar til brug. Pris 1100kr.
Kontakt
tlf. 60651163 eller steen142@hotmail.
com

OPSLAGSTAVLEN til køb-salg-bytte og lykønsk-
ninger. Opslag på siden er gratis for private.
Dog koster boligannoncer 30 kroner i frimærker,
der sendes til Leifsgade 7. Skriv kort og præcist
til redaktion@bryggebladet.dk. Redaktionen
forbeholder sig ret til at redigere opslagene.

**Test din viden om
Islands Brygge**

- Overenskomstforhandlinger for statens
medarbejdere forhandles i Finansministeriet,
mens man forhandler de kommunale lønninger i
Kommunernes Landsforening (KL) her på Bryggen.
I hvilken gade finder man hovedindgang til KL?
 - Weidekampsgade
 - Klakvigsgade
 - Amager Boulevard
- Havneparken fylder 40 år den 28. april, men hvilken
forening fylder 40 den 24. november?
 - Islands Brygges Handelsstandsforening
 - Islands Brygges Lokalråd
 - Islands Brygges Lokalhistoriske Forening og
Arkiv
- I sommeren 1908 åbnede Tændstikfabrikken Gosch
på Islands Brygge. Hvor lå fabrikken?
 - Ved Kigkurren
 - På hjørnet af Leifsgade og Halvdansgade
 - På hjørnet af gaden Islands Brygge og Sturlasgade
- Lossepladsen på Amager blev nedlagt i 1974. Men
hvornår blev vejnavn Lossepladsvej omdøbt til
Artillerivej?
 - 2002
 - 2012
 - 2022

(se svarene på side 14)

Hvordan påvirker søvn vægttab

Vil du gerne tabe dig? Så prioritér din søvn

Tekst: Oliver Tolsted Marker
Foto: Mathias Snedled
redaktion@bryggebladet.dk

Hvis du prøver at tabe dig, er det ikke kun kost og motion, du skal tænke på. Søvn spiller også en meget vigtig rolle. Når du ikke får nok søvn, bliver dine sult- og mæthedshormoner i kroppen påvirket. Det betyder, at du føler dig mere sulten og har sværere ved at kontrollere din appetit. Desuden øger mangel på søvn stress og et hormon kaldet kortisol, som ikke kun får dig til at føle dig mere sulten, men i værste fald nedbryder muskelmasse.

Når du er træt på grund af dårlig søvn, kan det blive sværere at modstå fristelsen til snacks eller at overspise ved måltider. Dette skyldes delvist, at træthed kan påvirke din beslutningstagning og selvkontrol - og du skal derfor have meget viljestyrke for ikke at ryge i slikposen.

Desuden har flere videnskabelige undersøgelser vist, at folk, der sover mindre, har en tendens til at vælge kalorierige fødevarer. Så selv hvis du spiser generelt "sundt", kan søvnmangel føre til, at du tiltrækkes af mindre hensigtsmæssige valg i for-

hold til et vægttab.

Mindre muskler ved mindre søvn

Søvn påvirker også din kropssammensætning, dvs. fordelingen af muskelmasse og fedt. Utilstrækkelig søvn kan resultere i et tab af muskelmasse og en stigning i fedtmasse, hvilket ikke er ideelt for dem, der ønsker at tabe sig. Muskelmasse er afgørende for at opretholde en hurtigere forbrænding af kalorier, selv i hviletilstand.

Endvidere er det interessant at bemærke, at søvn kan påvirke dine træningspræstationer. Når du er veludhvilet, er du mere tilbøjelig til at have energi og motivation til regelmæssig træning. Dette kan bidrage til at forbedre dit vægttabsresultat, da motion er en vigtig komponent i enhver effektiv vægttabsplan.

God søvn giver lettere vægttab

Så for at opsummere: Søvn påvirker ikke kun din appetit, men kan også spille en rolle i dine daglige kostvalg, din kropssammensætning og dit fysiske aktivitetsniveau - alle afgørende faktorer

i vægttabsprocessen. At give din krop tilstrækkelig hvile kan således være nøglen til at optimere dine bestræbelser på at tabe dig og opnå en sundere livsstil.

Alt i alt viser forskning, at søvn og vægttab er tæt forbundet. Så hvis du ønsker at opnå succes med dit vægttabsmål, er det værd at prioritere en god nattesøvn.

► Få flere tips til din træning på mnptrainingclub.dk eller følg @mnptrainingclub på Instagram, TikTok og Facebook.

Voksne anbefales generelt at få 7-9 timers søvn pr. nat for at opretholde optimalt helbred og ydeevne.



Nyt fra bryggenet

Foreningen Bryggenet · Leifsgade 7 · 2300 København S
www.bryggenet.dk · info@bryggenet.dk

Ændringer i tv-pakkerne

Der kommer i foråret til at ske enkelte kanalændringer i sammensætning af tv-pakkerne:

Kanalen Disney Junior nedlægges, og indholdet lægges delvis over på Disney Channel.

Musikkanalen VH1 lukker per 1. april 2024. I stedet introduceres en ny musikkanal, Nick Music, som orienterer sig mere mod et yngre publikum

Dette medfører, at Norlys ser sig nødsaget til at lave en Kanalomlægning. Dette sker d. 21/3 i dagtimerne og forventes at kræve en ny kanalsøgning for tv-brugerne.

Gratis hjælp til optimering af dit trådløse netværk

De hyppigste problemer Bryggenets brugere ople-

ver, er relateret til brugerens eget udstyr, specielt trådløse net (wifi). Bryggenet tilbyder derfor gratis hjælp fra en tekniker, som hjælper med at optimere din wifi-oplevelse.

Teknikeren vil først forsøge at afhjælpe udfordringen med dit trådløse net ved at guide dig igennem de mest almindelige løsninger og problemstillinger. Hvis dette ikke hjælper på hastigheden, så vil teknikeren vurdere om der er grundlag for et hjemmebesøg.

Ved et hjemmebesøg foretager teknikeren en gennemgang af din nuværende wifi-løsning, med det formål at finde frem til årsagen for udfordringerne. Som en del af gennemgangen vil teknikeren også sikre, at din trådløse router er indstillet korrekt for at få den bedst mulige oplevelse.

Teknikeren vil som afslutning på sit besøg komme

med en anbefaling til, hvad der yderligere kan foretages for at få det bedste ud af din internetforbindelse. Her kunne mulige optimeringsforslag være en bedre placering af den trådløse router, udskiftning af den trådløse router eller udbygning af det nuværende signal.

Bryggenet dækker omkostningen til teknikerbesøget, og hvis du ønsker at tage imod et optimeringsforslag, så vil du få oplyst prisen for dette inden arbejdet startes.

For at få hjælp til dit trådløse net skal du blot ringe til Kundeservice på 33 2300 99, hvor Fiberby sidder klar til at hjælpe dig.

Kundeservice

Kundeservice kan hjælpe dig med tilmelding og framelding af tjenester, faktura og abonnementsvilkår.

Det er også Kundeservice du skal kontakte, hvis du vil melde om fejl på de tjenester du modtager.

Kundeservice leveres af de firmaer, der står for vore tjenester, så der er forskellige kontaktpunkter og åbningstider for hhv. internet og tv.

Internet

Kundeservice leveres af Fiberby.

På telefonen (33 2300 99) ydes der personlig betjening

Mandag til torsdag kl. 9 - 18

Fredag kl. 9 - 16

Lørdag kl. 10 - 14

Du kan også sende en e-mail til support@fiberby.dk.

TV

Kundeservice leveres af Stofa.

På telefonen (88 303030) ydes der personlig betjening

hverdage kl. 08:00-21:00

weekender og helligdage kl. 09:00-17:00

Du kan også sende en e-mail til support@stofa.dk.

Bryggenets priser

Internet

1000/1000 Mbit/s: 75 kr./md.

Tv

Lille pakke: 174,50 kr./md.

Mellem pakke: 469 kr./md.

Stor pakke: 719 kr./md.

VælgSelv 10 inkl. lille pakke: 369,50 kr./md.

VælgSelv 20 inkl. lille pakke: 459,50 kr./md.

VælgSelv 30 inkl. lille pakke: 529,50 kr./md.

1000/1000
Mbit/s
75 kr./md.

Læs mere på bryggenet.dk

Lyddyr

Vi mennesker tror, vi er verdens navle, og derfor kalder man dyr, der hører og laver lyde uden for vores høreevner, for højfrekvente eller lavfrekvente. Vi mennesker er også her undtagelsen, men det forhindrer os ikke i fortsat kun at se naturen præcis fra vores perspektiv. De fleste dyr hører og kommunikerer dybt og højt – altså uden for vores høreområde - og vi har først fået et begyndende begreb om disse kæmpe ukendte lydlandskaber



NEUMANN'S
NATUR

Tekst og foto: Thomas Neumann
redaktion@bryggebladet.dk

Hørelsen er genial, da den virker i mørke, og man kan høre omkring hjørner. Mange insekter har høreorganer, og de sidder mange for os usædvanlige steder; på vingerne, benene og forskellige steder på kroppen. Dyr laver lyde for at tiltrække egen art til paring og for at skræmme konkurrenter væk, og de lytter efter det samme og så efter faresignaler, da det er de færreste af dem, der er øverst i fødekæden. Ræv og ugle bruger hørelsen i mørkejagten.

Man har i Australien på døde eller døende koralrev sat undervandshøjtalere op og afspillet lydteppet fra sunde koralrev. På kort tid flyttede fisk med mere ind, og revet fik det bedre. Dog er metoden for dyr i batterier og vandtætte højtalere til at redde hele Great Barrier Reef. Så lyd er også vigtig for fisk og alle marine pattedyr. Vores eget marsvin "snakker sammen" med artsfæller med en højfrekvent morsekode. Den kan kun høres på kort afstand, men toprovdyret spækhuggeren kan ikke høre kommunikationen. De store bardehvaler, for eksempel fin- og blåhvaler, laver lavfrekven-

te lyde. De kan sandsynligvis kommunikere på flere tusind kilometers afstand. Så selvom vi mennesker møder enlige hvaler rundt omkring på verdenshavene, kan de godt være socialt forbundet med "snak og sladder", som vi er via telefon og sociale medier.

Der findes kolibrier og en megagiftig græskarfrø, der fløjter og kvækker på frekvenser, som de og deres egen art ikke kan høre. Kolibrien er bestemt et mysterium, men frøens kvækkepose kan måske tiltrække hunner visuelt, og så kan den vel stort set være ligeglad, da den er så giftig, at ingen vil sætte næb eller tænder i den.

Mus og rotter har hos de fleste af os en meget lille likeability-faktor, men de kommunikerer med hinanden, også højfrekvent og uden for vores hørelse, bortset fra de piv, vi kan høre. Jeg har hørt spidsmus tale sammen om natten, når jeg lyttede til flagermus.

Alt ovenstående for at illustrere, at vores sanser, som vi erfarer verden med, kun er vores verden, og alverdens dyr, planter og organismer oplever, bruger og sanser verden totalt forskelligt fra os. Det skal vi lære hurtigt at erkende og forstå, så vi kan opføre os klogere, end vi gør nu.



Selv på den larmende racerbane Artillerivej kan man specielt om søndagen høre foråret med masser af småfugle i hækken. Spætten er også i gang på fælleden med "her er jeg"-hakkeriet. Ræven hyler måske stadigvæk i natten og søger mager, og så går der 53 dage, før der kommer et kuld hvalpe til verden. Så kom ud og gå på den grundvåde fælled og hør, se, lugt og sans det, vi nu kan, og erkend ydmygt, at der er meget mere mellem himmel og jord – og i jorden - end vi kan sanse.

DRACHMANN BEGRAVELSER
OMSORG ♥ NÆRVÆR ♥ OG TIL FOR IER ♥

Træffes døgnnet rundt, alle dage
Tlf. 22 33 86 66

Kongelundsvej 308, 2770 Kastrup
www.drachmannbegravelse.dk

**BEGRAVELSESFORRETNINGEN
ISLANDS BRYGGE
DØGNVAGT 32 95 75 75**

*En smuk og værdig afsked
Aftale træffes gerne i Deres hjem*

Leifsgade 6 - 2300 København S
www.info-bedemand.dk
Email: bedemand@info-bedemand.dk

Test din viden - svar

1. (a). Weidekampsgade 10.
2. (c). Islands Brygges Lokalhitoriske Forening og Arkiv. Samtidig fejrer Sussie Paddison 40 år som
3. (c). På hjørnet af gaden Islands Brygge og Sturlasgade. formand for foreningen.
4. (b). 2012.



Burchhardts Begravelsesforretninger

Amager & Sundby Ligkistemagasin
Italiensvej 16, 2300 Kbh. S, Tlf. 32 55 20 09

Christianshavns Ligkistemagasin
Prinsessegade 21, 1422 Kbh. K, Tlf. 32 54 01 44

Tårnby Begravelsesforretning
Amager Landevej 49,
2770 Kastrup, Tlf. 32 52 77 87

Træffes alle dage.
Aftaler træffes
også gerne
i jeres hjem.



www.burchhardt.dk



Begravelse



Bisættelse

Alle aftaler træffes gerne hjemme hos Dem

**Bryggens
Begravelsesforretning**

Amagerbrogade 155 · Islands Brygge 13
tlf. 32 55 55 55 · døgnvagt

**TAK FOR
STØTTEN**





HANS TAUSENS KIRKE

islandsbryggessogn.dk

GUDTJENESTE FOR BABYER

LØRDAG DEN 3. MARTS KL. 14



Nu er det igen tid til en gudstjeneste med salmesang for babyer. Kirkens babysalmesangshold er med ved gudstjenesten.

Alle er velkomne, med eller uden baby! Gudstjenesten varer en halv times tid, og bagefter er der mulighed for en kop kaffe, te, saft og lidt frisk frugt.

RUM TIL RO

ONSDAG DEN 28. FEBRUAR KL. 17



Rum til Ro med Camilla Aggersbjerg. Læg vejen forbi til en kort gudstjeneste inden dagen går på hæld.

Gennem ord og toner fra flyglet kan du fordøje dagen og finde ro, inden du begiver dig hjem eller videre ud i aftenen. Alle er velkomne.

ULVETIMEN MED ÆSLER

ONSDAG DEN 20. MARTS KL. 17



Kom til en hyggestund i kirken med sang og fortælling. Denne gang fortæller sognepræst Jeanette Sauerberg om påsken.

Efter Ulvetimen kommer bryggens æsler Freja og Felix på besøg. Vi slutter af med at spise sammen. Der er ikke tilmelding og alle er velkomne. Pris for mad: 30 kr. for voksne, børn spiser gratis.

HERRE HJØRNET

ONSDAG DEN 6. MARTS KL. 11.30



Herre Hjørnet er socialt samvær for mænd med bopæl i Islands Brygges Sogn. Herre Hjørnet mødes første onsdag i måneden over en god frokost efterfulgt af forskellige indlæg fra deltagerne.

Symbolisk pris for deltagelse. Har du lyst til at være med eller høre mere, send en e-mail til kirkekontoret: islandsbrygges.sogn@km.dk

GUDSTJENESTER

Søndag den 25. februar kl. 11
Højmesse
med sognepræst Ghita Katz
Olsen

Søndag den 3. marts kl. 11
Højmesse
med sognepræst Camilla
Aggersbjerg

Søndag den 10. marts kl. 11
Højmesse
med sognepræst Lars Ahlmann
Olesen

Søndag den 17. marts kl. 11
Højmesse
med sognepræst Ghita Katz
Olsen

Søndag den 24. marts kl. 11
Højmesse
med sognepræst Jeanette
Sauerberg

Skærtorsdag den 28. marts kl. 11
Højmesse
med sognepræst Camilla
Aggersbjerg

Langfredag den 29. marts kl.
11.00
Musikgudstjeneste
med sognepræst Lars Ahlmann
Olesen

Søndag den 31. marts kl. 11:00
med sognepræst Inger Lundager

Kirkekaffe bagefter - alle er
velkomne!



Sognepræst Ghita Katz Olsen (Kbf.)
Tlf. 32 54 03 94 – mail: gho@km.dk
Mandag fredag

Sognepræst Jeanette Sauerberg
Tlf. 40487788 – mail: jesa@km.dk
Mandag fredag

Sogne- og studentpræst
Inger Lundager
Tlf. 40 14 64 26 – mail: ilk@km.dk
Mandag fredag

Organist Britta Bugge Madsen
Tlf. 27 12 14 09
mail: brittabuggemadsen@gmail.com
Mandag fredag

Facebook: Hans Tausens Kirke,
Islands Brygges Sogn

Sognepræst Lars Ahlmann Olesen
Tlf. 29 12 84 14 – mail: lao@km.dk
Mandag fredag

Studenter- og sognepræst
Camilla Aggersbjerg
Tlf.: 51 41 10 50 – mail: caag@km.dk
Mandag fredag

Kirkens kontor
Kigkurren 8A 2. th.,
2300 Kbh. S. Tlf. 32 57 41 96.
islandsbrygges.sogn@km.dk
Hverdage kl. 10-13,
tirsdag tillige kl. 16-18.
Lørdag lukket.

BLABLABLA?

HVAD MENER DU?
DELTAG I DEBATTEN
SKRIV TIL redaktion@bryggebladet.dk

SØGES !!

Udsigtslejlighed

Højt beliggende. Stor altan.
Over 125 m2
3 værelser
Mulighed for P-plads
Pris op til kr. 12.000.000,-

Kontakt Jesper på 41890732

LOKALBOLIG.DK

Boligsalg med
PASSION

Ring på tlf. 4189-0732 for
uforpligtende salgsvurdering

Overvejer du at sælge din ejendom, så ring allerede idag

Pålidelig
Ansvarlig
Selvstændig
Solidarisk
Initiativrig
Ordentlig
Nærværende



LOKALBOLIG.DK

SØGES !!

Par fra København

Ønsker:
Minimum 3 værelser.
2 Badeværelser - eller 1 gæstetoilet.
Stort køkkenalrum.
Pris: op til 15.000.000,-

Kontakt Kim på 41890700

LOKALBOLIG.DK

SØGES !!

Ungt par - 4 værelser

4 værelser
Vandudsigt
Stor altan
Mulighed for P-plads
Gulvvarme

Kontakt Jesper på 41890732

LOKALBOLIG.DK



LokalBolig Islands Brygge

**Vi koncentrerer os
om mennesket i boligen**

Vi lytter til dine drømme, bekymringer, længsler og behov. Vi bruger vores viden om lokalområdet til at imødekomme dine ønsker og giver dig personlig rådgivning med indlevelse og engagement

LOKALBOLIG.DK

SØGES !!

Rækkehuse søges

3 par afventer rækkehus
3-4 soveværelser.
2 Badeværelser. Stort køkkenalrum.
Solrigt udeareal. P-plads.
Pris: 12-15.000.000,-

Kontakt Jesper på 41890732

LOKALBOLIG.DK



PRIVAT P-PLADS KAN TILKØBES

ISLANDS BRYGGE 76, 4. 5. • 2300 KØBENHAVN S

Lejlighed fra 2023 med panoramaudsigt over vandet og stor altan

Beliggenheden er uden tvivl blandt de bedste på Islands Brygge, for her forenes udsigt, vand, stilleoaser og alt, hvad I har brug for i hverdagen.

KONTANT: 10.995.000,- Månedlige ejerudgifter: 7.556,-



NYHED

JENS OTTO KRAGS GADE 20, 6. TH. • 2300 KØBENHAVN S

Unik udsigtslejlighed med fire solrige altaner

Sammen med et spektakulært lysindfald er den helt fantastiske beliggenhed lige mellem vandet og Amager Fælled kendetegnet for denne unikke lejlighed på Islands Brygge.

KONTANT: 8.995.000,- Månedlige ejerudgifter: 6.922,-



PRIVAT P-PLADS KAN TILKØBES

ISLANDS BRYGGE 108, 3. TH. • 2300 KØBENHAVN S

Første række med tagterrasse uden bopælspligt !

Udover køkkenalrummet, der udgør lejlighedens primære opholdsrum, kan I se frem til at indrette tre lyse værelser, 2 toiletter samt en kæmpe tagterrasse. Mulighed for tilkøb af to parkeringspladser.

KONTANT: 13.995.000,- Månedlige ejerudgifter: 8.625,-

