

To spor

Som beskrevet i sidste nummer af Bryggebladet er lokalesituationen på Skolen på Islands Brygge problematisk.

Situationen så ud til at blive endnu mere problematisk efter sommerferien, idet der ved sidste redaktions slutning var indskrevet børn svarende til tre børnehaveklasse.

Skolens bestyrelse havde møde med skoleborgmester Per Bregengaard, Enhedslisten, i januar og ventede svar fra denne. Borgmesteren oplyste i sidste nummer, at embedsmændene endnu ikke havde haft tid til at kigge på skolens lokalesituation, men det har de nu.

Uddannelses- og Ungdomsforvaltningen har efter inspektion af skolen afslået at placere en barak på skolens grund, som skolebestyrelsen ellers havde foreslået som midlertidig løsning på lokaleproblemet. Afslaget begrundes med, at »...en placering vil være vanskelig i forhold til planer om en udbygning af skolen samt fretningsbestemmelser for området.»

Fra forvaltningens side ikke har man altså ikke tænkt sig at skride til midlertidige løsninger af pladsproblemerne... med mindre elevtallet til de kommende børnehaveklasse forøges yderligere», oplyser borgmester Per Bregengaard til Bryggebladet. Borgmesteren fortsætter dog, at han dermed har sagt, at det er nødvendigt hurtigt at gå i gang med planlægning af en permanent udbygning af skolen. Og det er ikke nok med planlægning. Ifølge Bregengaard bør beslutningen om skoleudbygningen også træffes allerede i år.

Da forvaltningens ikke gør noget ved lokalesituationen lige nu, bliver der kun to børnehaveklasse til næste år.

Det forlyder dog, at et par børn har ladet sig slette af indskrivningslisterne igen, så antallet af børnehaveklassebørn ikke bliver 62, men måske 58-60. Der bliver altså tale om to meget store børnehaveklasse.

Per Bregengaard har oven på forvaltningens seneste inspektion af skolen meddelt Bryggebladet, at der nu er truffet beslutning om at indrette en midlertidig boldspilbane på arealet mellem skolen og Politiskolen. Haveejere i Haveforeningen Faste Batteri skal dog ikke bekymre sig om adgang til haverne, da vejadgang til disse er med i forvaltningens planer.

For at det hele ikke skal ende i midlertidige løsninger har Uddannelses- og Ungdomsudvalget, herunder borgmester Per Bregengaard aftalt et nyt møde med skolebestyrelsen. Mødet afholdes d. 27. marts 2001. su

Minister ser på Norden-handel

Tre nye andelsboligforeninger har set dagens lys på Islands Brygge – en fjerde er på vej

Den nystiftede andelsboligforening A/B Njal søgte i sidste uge at forhandle sig frem til en lavepris på deres ejendom, Njal A.

Men forgæves. Ejendomsselskabet Norden fastholdt at prisen for ejendommen er 114 millioner kroner.

De mener at prisen er god nok, men undersøger nu viljen i Nordens bestyrelse til at give os kompensation for blandt andet et dårligt tag, så der i hvert fald kan forsikres hvis vi overtager ejendommen, siger Kenneth Majlund der er formand for den nye forening.

Der er imidlertid opstået mulighed for at Ejendomsselskabet Norden kommer under pres fra politisk hold. På foranledning af Folketingsmedlem Keld Albrechtsen (Ø) skal By- og Boligminister Lotte Bundgaard (S) vurdere lovligheden af handlen.

Svaret giver ministeren i denne uge. At Keld Albrechtsen vil støtte lejerne i deres bestræbelser på at opnå en fair pris for deres ejendomme ses i hans begrundelse for paragraf 20 spørgsmålet:



Keld Albrechtsen (t.v.) har bedt by- og boligministeren om at undersøge lovligheden i Norden-handelen, hvilket kan medføre at blandt andet Preben Jønsson (t.h.) får en billigere andelslejlighed.



»Der ønskes en vurdering af salget fra moderselskabet til datterselskabet set i relation til markedsprisen. Af de individuelle købsaftaler sammenholdt med 2000-ejendomsvurderingen er der beløbsmæssigt et meget stort spring. Ministeren bedes inddrage aspektet om tilbudspålagt overfor beboerne i sin besvarelse.»

Men på Bryggen fortsætter lejerne i de otte karrierer imidlertid med at undersøge mulighederne for at overtage deres ejendomme. Der er sket en kraftig stigning i aktivite-

ten, og mange nye ansigter er dukket op i lejerforeningerne/initiativgrupperne. I løbet af de sidste 14 dage er foruden A/B Njal også stiftet andelsforening i St. Thorlakhus og Gunløg.

Der har været stor opbakning til ideen og stor vilje til at deltage i bestyrelsesarbejdet. 30 procent har allerede meldt sig og flere er på vej, siger Preben Jønsson.

Vi har valgt at arbejde med to indskud, som giver mulighed for at opnå en relativ lav huslejestigning. De forskellige modeller

giver fremtidens andelslavere valget mellem at betale henholdsvis 230 kroner pr kvadratmeter, med forholdsvis stor boligafgift til følge – eller 900 kroner med en tilsvarende mindre stigning i boligafgiften.

Vi har opnået særdeles gode lånevilkår for vores beboere i en lokal bank, siger Preben Jønsson.

Den fjerde andelsforening er formentlig allerede stiftet i løsende stund. Njal L. Saga A - der kan handles som en af de billigste blandt de otte ejendomme - har således holdt møde mandag aften - efter redaktionens slutning. Forud for mødet var optimismen meget stor i Initiativgruppen.

Det er fantastisk så velorienterede som vores beboere er. Interessen ved møderne har været enorm stor og jeg er helt sikker på at det her bliver til noget, fortæller Lars Handler fra Initiativgruppen til Bryggebladet.

Der bliver selvfølgelig fokuseret meget på økonomien, men vi bestræber os meget på at få den sociale dimension med. Der er mange forskellige økonomier blandt beboerne her. mla/ljg



Det lille hus på havnen...

Birger Pedersen giver svar på tiltale i debatten om medborgerhusets kulturelle profil, men opfordrer til at diskussion afløses af dialog om hele medborgerhusets indhold. SIDE 2

1900

Bryggen er en bydel under konstant forandring, og sådan har det altid været. Vi bringer en reportage fra århundredskiftet... SIDE 12



Bekymring

Ingrid Reimer er bekymret for de konsekvenser lukningen af Græshoppen får for hendes søn Morten, der lider af det sjældne Grouzon syndrom. SIDE 6

Trafikplan

Udgangspunktet for den nye trafikplan for Amager er dialog og konsensus mellem borgere og politikere. Den nye tankegang får en kommentar på. SIDE 7

Ny Tøjhus

Statsejendomsselskabet Freja er på vej til at melde alt udsolgt på Ny Tøjhus arealet. Der bliver blandt andet plads til 330 andelsboliger. SIDE 3



SIDE 12



Børneteater

Tove Kæstel har mange ting og dyrevenner med i tasken når hun fortæller og synger for de helt små børn. Den yngste tilskuer var ikke engang 1 år, da hun besøgte biblioteket lørdag eftermiddag. Hendes abe Rosa, brandbilen og alle de andre fine rekvisitter, som hun pustede liv i, holdt børnene optaget, og der blev sunget med på de klassiske børnesange.

BRYGGEBLADET udgives af Beboerhjørnet
Leifsgade 7 · 2300 København S · Tlf: 32 96 28 15 ·
Her kan du træffe redaktionen hver onsdag kl. 19-20.
E-mail: bryggebladet@mail.dk
Dette nr. er redigeret af:
Michael Lund Andersen
Øvrige i redaktionen: Jes Bigom, Stine Villadsen,
Trine Schjødt, Lena W. Kock, Jean Gauthier.
Annoncer: Charlie Petersen
Layout: Asger Jeppesen
Prepress: Grafisk Service, Thorshavnsgade 14
Tryk: Offsettrykkeriet Midtjylland
EDB-support: Henrik Preisler, Verner Have
Administration: Karsten Poulsen, Carsten Stjernholm
Oplag: 5.700.
Frist for indlæg: onsdag d. 21. marts.
Næste nr. udkommer onsdag d. 28. marts 2001

Me Jane - you Tarz...

Kvinderne... Og mændene...
Det er dem – øh, os, det handler om...
Torsdag i sidste uge var det den 8. marts – dagen hvor kvinder over hele verden markerer kampen for ligestilling mellem kønnene. Her på Islands Brygge blev kampdagen markeret med et arrangement på Biblioteket hvor der blev læst eventyr af kvinder om kvinder for kvinder, som det hed i invitationen.

Fint nok.
Eventyrligt fristes man til at sige om arrangementet der – måske på grund af formuleringen i invitationen – var aldeles uden mandlig deltagelse. Hvor meget kamp der var i det kan vel diskuteres, men det er næppe heller det vigtigste på sådan en dag; Det primære er at hente næring og inspiration til at kæmpe for sin sag. I dette tilfælde for ligestilling mellem kønnene.

Og vi håber da at de eventyrlige kvinder, piger og damer, fik både det ene og det andet med hjem fra biblioteket i sidste uge.

For det kræver ikke den store indsigt eller forskning at finde ud af at der ikke er ligestilling i Danmark. Loven om kønnenes efterhånden anseelige alder til trods.

Der er stadig mere end den lille forskel.

Ønsket om ligestilling er imidlertid ikke forbeholdt det ene eller det andet køn.

Man behøves ikke være kvinde for at kunne se det rimelige i at man får samme muligheder, samme rettigheder og samme pligter uanset om man er han- eller hunken. Og det næppe heller et spørgsmål om man tilhører den ene eller anden af de to store grupper der forener menneskeheden, men snarere om politisk indstilling og temperament der afgør om man vil kæmpe for at der opnås mere end formel ligestilling mellem mænd og kvinder.

Der er nogle af naturen satte begrænsninger for hvad der i hvert fald ikke kan ligestilles. Nogle hensyn der skal tages.

Men der er endnu flere områder hvor sund fornuft burde afløse reaktioner tradition og nedarvet stupiditet. Et moderne samfund burde også afspejle og bære præg af en pragmatisk holdning til fordeling af rettigheder, opgaver og pligter.

Det er desværre langt fra tilfældet.

Nogen burde gøre noget!

Ikke kun den ene gang om året hvor kalenderen viser den 8. marts. Men hver eneste dag, året rundt.

At skabe et samfund hvor de to køn deler opgaver, rettigheder og pligter på en fornuftig, menneskelig og pragmatisk vis uden skelen til om man er mand, kvinde, pige eller dreng. Et samfund hvor for eksempel ligestilling for lige arbejde var en selvfølge.

Men at skabe en reel ligestilling er ikke kun en opgave for kvinderne.

Det kræver både mænd og kvinder.

De store forandringer skal gøres i hverdagen – i opgøret med den antikvariske indstilling til hvad kvinder kan og bør og hvad mænd ikke skal eller tør.

Når det bliver den 8. marts næste år bør man måske fortælle eventyr kvinder og mænd... til mænd og kvinder!

Nyt hus i Havneparken

Om ny og gammel profil, profilering og målsætninger



Debat af Birger Pedersen

Det der har undret mig mest ved tidligere indlæg omkring Gimle's profilering, har været den enorme fokusering på musiktilbuddene. Derfor føler jeg det nødvendigt med nogle kommentarer herom og lidt historik for at skabe en mere nuanceret opfattelse af medborgerhuslivet.

I hele 1991 var der et musikarrangement i Gimle. Det samlede syv betalede gæster i den store sal. Billedet var store set det samme i tiden her op til. Der var ingen musikscene. De store bryggefester, madklubberne, børne- og voksensfilmklubberne var døde. Der var intet folkeligt liv. En endeløs række af cateringlignende stormøder tegnede profilen i Gimle. Det var en personlig udfordring for undertegnede, da jeg blev hyret, at få folk til overhovedet at komme i huset – og til at kunne lide at være der.

Samt at være med til at skabe anledninger til at fylde huset med bryggeboere, ballonboere, kristianshavner og amagerkæner og andre fra det store opland. I et hus, der i kraft af sin størrelse og historie skulle være dels et lokalt samlingssted og dels et udlejningshus for hele byen.

Når målet blev nået i nogen grad, skyldes det ikke mindst, at der hele tiden har været en engageret styringsgruppe næsten hele tiden med en aldersspredning fra starten af tyverne til slutningen af halvtredserne. Med meget forskellige personlige interesser – og hertil nogle seje og vedholdende, og hele tiden undervejs nye, støtter omkring styringsgruppen og Gimle. Parate

med hænder og fødder, når der skal rykkes. En styringsgruppe, der har været enig i at Gimle's profil udover musikudbuddet i mindst lige så høj grad også var de daglige tilbud som beskrevet i sidste Bryggeblad. Samt at lave vedkommende arrangementer for børn og forældre. At skabe gode forhold og omgivelser for pensionistforeningen, børneateljéret, legestuerne, Bryggelymnastikken og Bryggerekoret, møder og kurser, dansere og kampsportsfolk, danske og etniske familiefester, færøske musikfester... At være i sammenhæng med Bryggen, bl.a. ved de lokale fester og festivaler. Vi har lavet gode ting sammen – og mange ting kunne have været bedre. Sådan er det, og er det ikke det, der er det vigtigste?

I forrige Bryggeblad blev der påtalt anglen på musik for unge og yngre i Gimle's musikudbud. Mangel på musik for de unge? I høj grad. Men for de 25-40 årige? Kun delvist rigtigt, tror jeg – og betinget af flere årsager. Styringsgruppen var i en samarbejdsnaak med spillestedet Sputnik i Sturlasgade (nu Ballroom), der havde en meget ungdommelig musikprofil. Et formelt samarbejde var en mulighed, men det nåede vi ikke før Sputnik's lukning. I en ret lang periode var der en del problemer i ungdomsklubgenerationen og dem lige over på Bryggen og på Amager, og der var en form for aftale med Bryggen's Børne- og Ungdomscenter om ikke at lave musikarrangementer decideret henvendt til ungdomsklubgenerationen. Da tilige ungdomsprojektet Klunk ville forsøge at finde deres ben på deres eget sted, blev musikudbuddet som det blev Væsentligst for voksne og ældre, og undertiden for børn. Men styringsgruppen har hele tiden undervejs med et stille suk været bevidst om vores manglende tilbud til de helt unge. Det har desu-

den, uden sammenhæng med de foranvænte steder, været en klar politik, at Gimle ikke ville lægge profil eller hus til techno eller trancefester, da vi ikke ville profilere ved hjælp af vagtmændskab, professionelle dørfolk og politiopsyn, som ellers krævet.

Det er væsentligt at forstå, at man ikke bare banker en musikscene op med en bestemt profil – med mindre der er et netværk og folk, der møder op med interesse for at lægge ideer, inspiration og arbejde i dette. Her har vi så alle tiders chance i et nyt hus. Men vi har absolut ikke haft nogle intentioner om at udelukke 25 – 40 årige fra musik i Gimle. Det er selvfølgelig et smagspørgsmål, om man i denne omfattende aldersgruppe er til pop med Kim Larsen, til folk og folkrock, skamusik, musikdramatik og cabaret, gammeldags-

heavy- eller eksperimentel rock, cajun og zydeco, jazz, chansons, klassisk musik, tango og bossa nova, gospel... Men tilbuddet har været der (og vi har nu mødt flere notorisk kendte bryggeboere i denne alder til flere arrangementer). Der har ikke tidligere været udtrykt nogen musikønsker eller kritik, fra denne aldersgruppe til styringsgruppen.

De nye yngre bryggeboere bør i højeste grad tilgodeses i det nye hus' profil. Budt velkommen uden fordomme til at være med til at komme med ideer til eller deltage i fremtidens styringsgruppe. Eller i de styringsmøder, der hele tiden skal garantere fleksibilitet og udvikling (strøtanke: den nuværende styringsgruppe består af alt et relativt, »tilflyttere«).

Tak til Bryggebladet for oplistningen af musikudbuddet i Gimle 1997-2000. Så behøver jeg ikke i detaljer kommentere udsagnet fra en tidligere læserbrevskribent om en støvet blueslinie i Gimle. Men a propos. Jeg tror, at man alligevel i et nyt hus burde leve med en fyldt café, der eksempelvis oplever en

stor blueskunstners gennemtrængende comeback til musikscenen. Jeg håber også, at der bliver plads til måske en gårdsangeraften med øksesteg. Det har været en oplevelse at se en smækfyldt café med masser af lokalt publikum til sådanne aftener.

Nå, så meget om musikprofil – der som nævnt, altid kun har været en del af den samlede medborgerhusprofil!

At betingelserne og målet for en ny styringsgruppe i et nyt hus vil være væsentlig anderledes end i Gimle er givet. Jeg håber dog, at en ny styringsgruppe vil være nogenlunde enig i den målsætning, der blev beskrevet i uddrag af Gimle's årsberetning i sidste nummer af bladet. Især omkring fleksibilitet og bred henvendelse. Jeg helt enig i, at vi skal undgå stillestående aktiviteter det nye hus. Vi skal for enhver pris undgå »døde« kvadratmeter og fra starten gå efter den optimale brug af huset – og dets omgivelser. Derfor er der en indholdspolitik at tage stilling til lige nu – og der venter en væsentlig opgave for den ny styringsgruppe, medarbejdere og interesserede på Islands Brygge.

Derfor er det nu, der skal dialog til og ikke kun disputter og polemik – og derfor bliver du, læseren, også snart sparet for flere ord for i dag. Jeg tror ikke, at der eksisterer særligt hellige køer eller fordomme i styringsgruppen mod et væsentligt andet medborgerhusliv end tidligere. Det vil være op til den nye styringsgruppe, der vælges d. 17. april, at tage stilling til de forslag og ønsker, der vil blive fremført på både til valget, på styringsmøderne og de åbne møder om indholdet i det nye hus. Målet er stadig at skabe et sted, hvor alle bryggeboere, nye som gamle, vil nyde at komme. Hvor er det godt, at vi har muligheden.

Med venlig hilsen
Birger Pedersen,
GimleSatellit-bestyrer

Weidekamp og Ny Tøjhusgrunden

af Morten Lund,
SF-kandidat til
Borgerrepræsentationen

SF's medlem af vejnavningsnævnet Christian Kirkeby er skeptisk overfor forslaget om at navngive en kommende plads på Ny Tøjhusgrunden på Islands Brygge – de legendariske Bryggegrupper – var en dårlig idé.

Islands Brygge manglede gang børneinstitutioner, en fyldt udbygget skole, sportsplads, plejehjem osv. Men til gengæld havde man uden at ønske det fået påtullet et kæmpehotel – i folkekundt kaldet »Scandalia« – på Ny Tøjhusgrunden.

Men Weidekamp har faktisk en historisk tilknytning til grunden. Da hærens materielkommando i 1975 fraflyttede området, var man nervøs for at de forladte bygninger

skulle tiltække slumstomere, som kunne mistænkes for at ville bruge de tomme huse til et nyt Christiania. Derfor startede man en håndhævet nedrivning af bygningerne.

Men det synes aktivisterne på Islands Brygge – de legendariske Bryggegrupper – var en dårlig idé.

Islands Brygge manglede gang børneinstitutioner, en fyldt udbygget skole, sportsplads, plejehjem osv. Men til gengæld havde man uden at ønske det fået påtullet et kæmpehotel – i folkekundt kaldet »Scandalia« – på Ny Tøjhusgrunden.

Dette til trods for indsamling af 11.000 underskrifter i protest. Bryggegrupperne forsøgte at standse nedrivningerne på Ny Tøjhusgrunden med krav om at en af bygningerne, B 52, blev beboerhus. Man blokerede derfor al trafik for arbejdere, gravkører og lastvogne fra tidlige morgen, hvilket satte nedrivningerne i stå.

Efter fire dages effektiv blokade kom Weidekamp kørende kl. halv syv i sin borgmesterbil for at se på balladen. Da han ti minutter senere kørte igen, rul-

lede han vinduet ned og fortalte blokadevakterne, at han netop havde fået en god idé: Bygning 52 kunne godt bruges til medborgerhus.

Medborgerhuset fik senere navnet Gimle efter en idékonkurrence, som den lokale pensionistklub vandt. Nu rives Gimle ned for at give plads til nye kontorsiloeer, mens der opføres et nyt og mindre medborgerhus i Havneparken, som Bryggegrupperne i øvrigt også selv skabte.

Men skal vi ha' en Weidekamps Plads på Ny Tøjhusgrunden?

hugo fokdal as bilkenninger & vinstillater
Islands Brygge 15
2300 København S **32 54 00 32**

Flere boliger på Ny Tøjhus

Statsejendomsselskabet Freja er på vej til at melde alt udsolgt på Ny Tøjhus arealet.

Byggeriet af 330 boliger med et samlet areal på 36.000 etagekvadratmeter er solgt til Entreprenørfirmaet H. Hoffmann & Sønner til en værdi af ca. 700 mio. kroner.

Virksomheden vil udbyde de 330 lejligheder som private andelsboliger.

Arkitektfirmaet Vilhelm Lauritzens Tegnestue har som opgave at designe og udforme projektet. De foreløbige tegninger viser en serie boligblokke i seks etager hvor hver bolig forsynes med en underjordisk parkeringsplads. Dermed vil området, som indeholder både kanal og cykelsti, blive et mere grønt kvarter på trods det tæt bebyggede areal.

De næsten 200.000 nye etagekvadratmeter på Ny Tøjhus er blandt erhvervs- og boligbyggeri. Indtil videre er alle boliger tegnet af norske penge idet H. Hoffmann & Sønner siden efteråret er ejet af norske Veidekke - Nordens fjerdestørste ejendomselskab. Boligerne i forlængelse af hotelbyggeriet langs Thorhavnsgade opføres af den norske Olav Thon-gruppe. Ligeledes skal en af de tre kontor-

bygninger langs Amager Boulevard, opføres af det norske investeringsselskab Haro som ejes af Halgrim Thon - nevø til Olav Thon.

Statsejendomsselskabet Freja forhandler endvidere med Boplan om opførelsen af flere andelsboliger i underområde III på Ny Tøjhus.

Ifølge Bygge- og Teknikforvaltningen ville tillæg nummer to til lokalplanen for »Ny Tøjhus« præsenteres i November 2001 med en eventuelt byggestart i April 2002. Tillæg nummer to indeholder detaljer om udformningen af underområde III, blandt andet de ovennævnte andelsboliger samt torvdannelse ved SuperBrugsen.

Siden den 21. februar er det tillæg nummer et til lokalplanen for »Ny Tøjhus« som er til høring. Tillæg nummer et omhandler området hvor på de tre kontorbygninger langs Amager Boulevard skal bygges. Det er den fremtidige udformning af hovedsæderne for HK og Kommunernes Landsforening/ Kommunernes Pensionskasse samt et kontorhus som præsenteres. Indsigelsesperioden løber indtil den 23. april. *ljg*

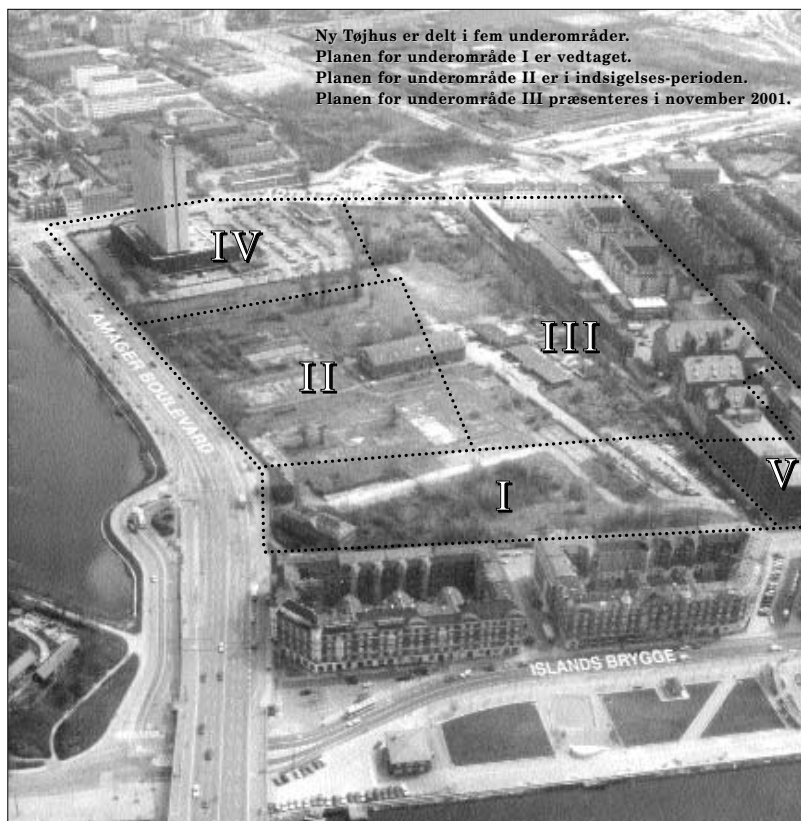

Marianne Josefsen th. og Eventyr-Sanne tv. giver den hele armen når de er ude at fortælle historier. Den levende fortælling slår helt klart en aften med fjernsynet som makker.

Hvor var mændene?

Der var ingen mænd til Fortællecåfen på biblioteket torsdag d. 8. marts.

De var ellers velkomne, men ingen havde åbenbart haft mod til at være i selskab med så meget »østrogen«.

I anledning af den internationale kvindedag fortalte Marianne Josefsen og Sanne Hvilsom, fra Byens Fortællere, forskellige eventyr. Begge fortællere fangede publikum

med deres intense og dramatiske måde at give eventyrene videre på. Alle lyttede medlevende og der var helt stille - så stille som man ikke skulle tro der kan blive, når mange kvinder er samlet. I steatinslets skær blev man ført ud til den chilenske kyst, hvor en barnløs kvinde tager sig af havandens datter og videre til eventyret hvor den smukke Leila bliver skubbet i den dybe

kløft af sin tykke søster med de store tænder og ben som stolper. Men Leila vækkes senere til live og tilgiver søsteren trods hendes grusomme handling. Vi kom på en rejse rundt i forskellige eventyr, der vækkede latter og eftertænksomhed om vores mangfoldige liv og livsvilkår. Det var en berigende oplevelse at være i selskab med Marianne Josefsen og Sanne Hvilsom. *luk*

BRYGGENS BOWLING CENTER BUFFET & BOWLING FREDAG

SPIS HVAD DU VIL...

KOLD DAMPET LAKS M/ CITRONMAYONNAISE & REJER

HELSEGT OKSEMØRBRÅD

HONNINGMARINERET KALKUNBRYST

NÅKKEFILET STEGT SOM VILDT

SALATBAR M/ DRESSINGER

DIV. GARNITUR, KARTOFLER SAMT SAUCER

TIL DESSERT TILBYDES:

OST - ORANJECHOKOLADEKAGE M/ FRUGTSALAT

INCL. 1 TIMES BOWLING KR. 190,- PR. PERSON
INCL. 2 TIMERS BOWLING KR. 240,- PR. PERSON
BUFFET UDEN BOWLING KR. 140,- PR. PERSON
KUN MOD FORUBESTILLING

NYT LÆKKERT SMØRREBRØD HVER DAG **NYT**



www.bbc-bowling.dk

Åbningstider:

man.-tors. 10-23

fre. 10-24

lør. 14-24

søn. 9-19

Islands Brygge 83E

2300 København S

tlf. 32 54 00 50

GIMLE
SATELLITTEN

Lørdag 31. marts kl. 21

OBS! AB-SURT! Men vi er nødt til at flytte fra M/S HELA. Redningsplanken er, at nu sker det i **BALLROOM** ♦ Sturlasgade 14

KARAVANE BLÅ
multietnisk pop!

Entré 50 kr.

Billetsalg på Biblioteket, Njalsgade 15 og i Beboerhjørnet, Leifsgade 7. Evt. rest. billetter i døren. Købte billetter kan stadig bruges – eller refunderes i Beboerhjørnet.

Arrangør: Ballroom og GimleSatellitten.

FREDAG 6. april: BALLROOM · Sturlasgade 14

POLKAGEIST – polka med power

Anne Eltard · Øyvind Ougaard · Michael Friis · Klaus Menzer

Entré 50 kr. Billetter i Beboerhjørnet og på Biblioteket – evt. restbill. i døren.

Arrangør: BALLROOM og GimleSatellitten

HUSK: Satellittens styringsmøder er åbne for alle.

Styringsmøderne foregår den **anden mandag i måneden** kl. 19 i Beboerhjørnet. Næste møde er mandag den 12. marts kl. 19. Velkommen!

Tirsdag 17. april kl. 19: OBS: Foregår i Foreningssalen, Leifsgade 26: Valg af Satellittens Styringsgruppe – alle er velkomne.

Torsdag 19. april kl. 19: OBS: Foregår i Foreningssalen, Leifsgade 26: Møde om indhold i nyt medborgerhus i Havneparken – alle er velkomne.

Leifsgade 7 · 2300 København S · Tel. 3295 1394 · Fax 3257 0295 · E-post: gimle@kuc.dk

En støtte til Bryggens børn og unge

Det er ikke alene Bryggens Børneatelier og dens børne- og voksenkreds på Bryggen der tænker på den fremtid eller snarere mangel på fremtid, som er tiltænkt udfoldelser i det nye hus på Havnen. Også børnekulturstederne udenfor den lokale horisont følger opmærksomt Børneatelierets kamp for at sikre børn og unge et fast værksted i huset.

De københavnske børnekultursteder, Børnekulturstedet Vesterbro, Børnekulturstedet Karen Mindes og Børnekulturstedet Amager har sammen med Bryggens Børneatelier sendt en fælleshenvendelse til Kultur- og Fritidsudvalget, borgmester Thustrup Hansen og øvrige medlemmer, hvori det hedder at børnekulturstederne vil –

„... gøre udvalget opmærksom på vores bekymring over, at det nye medborgerhus på Islands Brygge – det første københavnske medborgerhus, der er arkitekttegnet, det første medborgerhus, der bliver bygget efter Københavns Kommunes børnekulturelle strategi er blevet vedtaget – ikke har planlagt et værksted til



Sådan forestillede man sig at havnen skulle tage sig ud for fem år siden, og blandt andet blev det fra Lokalrådet foreslået at det gule pakhuis blev indrettet som Børnekulturstedet.

børnekulturelle aktiviteter. Og det på trods af at Bryggens Børneatelier eksisterer i bydelen i 8 år, og hele tiden har haft fast værksted i det tidligere medborgerhus Gimle.

Vi finder det meget bekymrende og helt ude af trit med KUC's og medborgerhusenes klart udtrykte interesser og engagement i børne- og familiekultur. En bydels børnekultur, der bygger på aktivt og udrettet netværkssamarbejde med lokale skoler, børneinstitutioner, legepladser bibliotek o.m.a., bliver smadret, når der ingen værksted og værkstedsledere er. Og vi ser ingen synlige tegn på at der reelt

skabes plads og midler til at videreudvikle de sidste otte års arbejde.

Vi håber at udvalget vil medvirke til, at der skabes enten bygningsmæssige eller indretningsmæssige forudsætninger, der kan sikre børnekulturelle værkstedsfaciliteter på Bryggen og dermed en fortsat udvikling og styrkelse af børnekulturen og det fine børnenetværk.

Om henstillingen til politikerne på Rådhuset ændrer noget og/eller medvirker til at flytte lokalrådets/styringsgruppens forhåndsdispositioner af husets indretninger og anvendelse er endnu uvist.

halle

FOOD & FUEL

Islands Brygge

11.00 - 17.00 hver dag

Frokost Tilbud kr. 45,-

Steak ♦ Burger ♦ Nacho ♦ Sandwich

Selskaber op til 24 personer

Al slags mad

Menuforslag haves

Priser 149,- pr. kuvert

Forretningsfrokoster arrangeres

Tir. ons. søn. lukkes kl. 22.00
Tor. fre. lør. lukkes kl. 23.00
Mandag lukket

Islands Brygge 33, 2300 København S Tlf. 3296 6455

Biblioteket Islands Brygge

Skatten 2000

Forårets tilbagevendende gyser, selvangivelsen, kan af mange klares med en underskrift, som bekræfter at de oplysninger skattevæsenet i forvejen har er rigtige. Men for andre med indtægter og fradrag ud over almindelige lønmodtagerforhold, skal selvangivelsen udfyldes og

indsendes senest den 1. maj.

Hjælp og vejledning her til kan hentes i Told & Skats store publikation Skatten 2000, som nu kan hentes på biblioteket.

Besættelsen

Selv om besættelsestiden ligger over 50 år tilbage, spiller den stadig en stor rolle i det danske samfund for mange mennesker.

Der er skrevet mange

bøger om de fem år. Mest om modstandskampen og frihedskæmperne. Meget mindre om dem, der valgte den forkerte side.

I en ny læseliste fra bibliotekerne kan man finde udpluk af litteraturen om og af dem, der blev medlem af det danske nazistparti, gik i tysk krigstjeneste eller som i større eller mindre omfang sympatiserede med den tyske besættelsesmagt.

Listen med læseforslag kan hentes på biblioteket.

NY SYN

Ok – hånden på øjet – har De svært ved at læse denne tekst? Så kan det skyldes, at De trænger til briller eller trænger til at få udskiftet de gamle med et par med den rette styrke og evt. et mere moderne udseende.

Det er der nu råd for – og forhåbentlig råd til – da Bryggen har fået sin egen optiker. Her tænker De måske – Av, jeg trænger da vist til nye briller, for den butik har jeg ikke set!

Butikken eksisterer ikke. Bryggens nye optiker Finn Dyrberg har efter 38 år i branchen og med flere brilleforretninger bag sig valgt at basere sin virksomhed på, at han efter aftale foretager synstest og fremviser brillekolektionen hjemme hos kunderne.



Der kan træffes aftale med optiker Finn Dyrberg på tlf. 40 82 93 02.

HOS OS ER DET RESULTATERNE, DER TÆLLER

- Vi er den eneste lokale ejendomsmægler på Islands Brygge
- Vi er den mest sælgende ejendomsmægler på Islands Brygge
- Vi har Københavns største køberkartotek med købere til Islands Brygge
- Vi har indgående kendskab til samtlige lokalplaner på Islands Brygge
- Vi besidder stor ekspertise i samtlige ejerforeninger på Islands Brygge
- Vi annoncerer i Berlingske Tidende hver uge – ud over Amager Bladet
- Vi har Danmarks bedste hjemmeside – netop kåret af Berlingske Tidende
- Vi har flot billedshow på internettet – som de eneste i Danmark
- Vi udstiller alle vores emner i 4 RealMæglerbutikker i København
- Vi annoncerer alle vores emner i RealNyt, som udkommer i ca. 140.000 eksemplarer
- Vi er alle statsautoriserede ejendomsmæglere
- Vi giver topprofessionel service – spørg bare din nabo!



KORSMANN

Statsautoriserede ejendomsmæglere MDE

H.C. Andersens Boulevard 42

Lige ved Langebro

Tlf. 33 11 61 60 www.realmaeglerne.dk/korsmann



Michael Musfelth Jørgensen
Indehaver/statsaut. ejendomsmægler

Morten er en helt almindelig dreng indeni

Lukningen af Græshoppen har mere end økonomiske konsekvenser

Af Michael Andersen

Når et flertal af medlemmerne i Borrepræsentationen den 29. marts godkender lukningen af den lille daginstitution Græshoppen i Thorshavnsgade får det andre konsekvenser end en årlig besparelse på 800.000 kroner.

Det er ellers det resultat embedsmændene er kommet frem til inden de anbefalede politikkerne at svinge kniven.

Der er ikke taget i betragtning at det kan være et problem for personalet at miste deres jobs, eller at institutionsmiljøet på Islands Brygge forringes når den mindste institution lukkes. Og værst: at det kan have store konsekvenser for det enkelte barn og deres familier at skulle skifte institution.

Politikerne er – naturligvis, fristes man til at sige – ikke parate til at vedkende sig at de tænker i kroner og ører. Forklaringen hedder derfor blandt andet, at lukningen skyldes manglende søgning til Græshoppen; at institutionen var for dyr og de fysiske rammer for dårlige.

Det er imidlertid ikke forklaringer der bider lige hårdt på alle.

Den manglende søgning skyldes blandt andet at man fra Pladshensvisningen har været for dårlige til at informere om Græshoppens eksistens, mener Ingrid Reimer der har sit tredje barn – Morten – i Græshoppen.

Ikke kun fordi Morten er en speciel dreng, men for Ingrid mener at kvaliteten i de små institutioner ofte undervurderes.

– Det er ærgerligt at institutionerne ikke samarbejder, og placerer sarte eller »skæve« børn i små institutioner, hvor der er en større chance for at de får en bedre trivsel.

Børn er også mennesker

– Vi har bevidst valgt en lille institution på grund af Mortens handicap, fortæller Ingrid:

– Mortens storesøstre har gået der, så vi kendte personalet og vidste hvad de står for menneskeligt og pædagogisk, og var overbeviste om at de godt kunne klare opgaven med at passe Morten.

Ingrid er tydeligt beklæmt for sin søns ve og vel.

Fire-årige Morten lider af det sjældne Grouzon syndrom, der er karakteriseret ved for tidlig lukning af vækstzonerne i kranie og mellemansigt, med blandt andet underudvikling af overkæbe, udstående øjne, underbid og aparte kraniefacon til følge.

For flere af dem lider af syndromet gælder tillige at de mister synet. Det er sket for Morten.

– Opgaven var at Morten skulle socialiseres i en børnegruppe, fortæller



Ingrid Reimer, hvis søn lider af det sjældne Grouzon syndrom, er skuffet over at han skal skifte til en stor børnehave.

Ingrid der mener at der er præsteret et rigtig flot arbejde i Græshoppen i det lille år Morten har gået der.

– Han har lært en helt masse om hvordan man opfører sig i en gruppe. Og det er jo gennem de sociale spilleregler der eksisterer her, at man lærer hvordan man begår sig i samfundet.

– Og Morten elsker at gå i børnehaven, fortæller Ingrid. Der er stor forskel på hvordan han har det alt efter om han har været i sin institution eller ej.

– Han hviler mere i sig selv, er bedre til opfinde sine egne lege og er i det hele taget som de fleste fireårige.

Ingrid håber at den positive udvikling for hendes søn vil fortsætte også i en større institution, men understreger at der skal tages hensyn til den nye situation efter at Morten mistede sit syn sidste september. Hun er sikker på at pædagogerne i den nye børnehaven sagtens kan hjælpe ham, men er samtidig klar over at det bliver vanskeligt for ham da han skal forholde sig til mange flere mennesker. Og for et barn der genkender på ved hjælp af lytte- og lugtesanserne bliver det en tid der trækker tænder ud.

– Han skal bruge mange kræfter på at lære de nye sociale relationer. Børn der starter i en ny institution kan sætte sig i et hjørne og se hvordan man leger der. Det kan Morten ikke. Han skal bogstaveligt talt røre og røre ved det hele, siger Ingrid.

– Man spejler hvad man selv er i andre; – hvordan virker jeg på andre mennesker? Det er det man bruger andre mennesker til.

Men Morten kan ikke se mimik... Han må lytte sig frem.

Hun sammenligner Mortens forestående institutionskifte med når voksne skifter arbejdsplads: den første måned kommer man »bombet« hjem fra arbejde og har knapt forstået hvad de nye kolleger har talt om.

– Det tager sin tid at arbejde sig ind på en ny jargon.

Ingrid strækker sammenligningen med voksne et stykke længere:

– Hvis børn er rigtigt glade for deres børnehaven kan det sammenlignes med voksnes forhold til deres arbejdsplads. Her skabes deres identitet og deres selvværd næres. Børnene lærer gennem omgang med både vilde drenge og piger der leger med perler de grundlæggende færdigheder der kræves for at begå sig i samfundet.

– Og Morten er glad for at komme i sin børnehaven:

– Da jeg fortalte ham at Græshoppen skal lukke og både børn og voksne skal finde nye børnehaver blev han tavst...

Helt almindelig indeni

Man kan i virkeligheden overføre sine egne behov til børn, men man glemmer somme tider at børn også er mennesker. Og det vil i høj grad påvirke en dreng som Morten at han nu skal skifte »arbejdsplads«. Ingrid håber dog at den positive udvikling Morten har gennemgået i Græshoppen det seneste år vil kunne fortsætte også i en større institution.

– Morten er jo ikke et barn man tager imod med

kyshånd, forstået på den måde at er bange for hans sygdom og hans synshandicap for man uvilkårligt tænker »Hvordan skal vi klare det; hvad med de andre børn; og hvad med Morten?».

Ingrid understreger at hun godt er klar over at det pres institutionerne er under på grund af de seneste mange års nedskæringer, men mener at personalet i den nye institution skal se det som en pædagogisk udfordring at få en dreng som Morten indenfor.

– Der skal være plads til alle børn, og jeg er sikker på at når først de opdager at Morten er en helt almindelig dreng inden vil de slappe af.

Lokale kvaliteter

Netop det at der er plads til de »skæve« børn som kræver lidt mere omsorg og opmærksomhed burde være en prioritet fra kommunal side. Men med lukningen af Græshoppen er det økonomiske hensyn sat i første række. Men de 19 pladser der nu forsvinder er indhentet med opnormeringer i de øvrige institutioner, så hvor stor gevinst kommunen har på lukningen er et åbent spørgsmål.

Der er endnu syv børn tilbage i Græshoppen, men selv om driftsoverenskomsten har en opsigelsesperiode på ni måneder, vil det sidste barn formentlig være ude den 1. august.

Men Morten kommer fortsat til at gå i en lokal institution.

Det fastholder Ingrid som siger at valget er truffet ud fra nærhedsprincippet, fordi det er en kvalitet

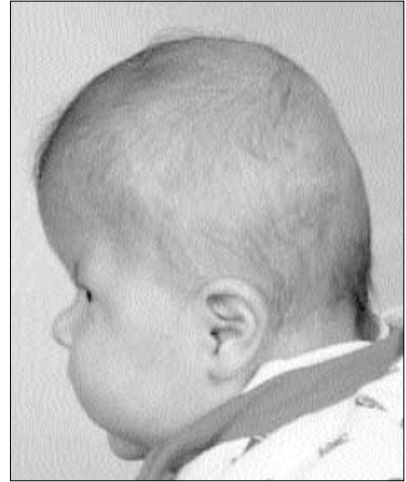

Grouzon syndrom medfører blandt andet at kraniet bliver deformt. Men ud over de fysiske deformiteter er folk med syndromet helt almindelige. Modelfoto

at møde sine kammerater i Brugsen eller på biblioteket. Men hun er ærgerlig over at den lille børnehaven må lade livet på besparelsens altar.

– Det kan godt være at man fra politikernes side er klar over behovet, men ikke vil ofre udgifterne på at drive små institutioner, siger Ingrid.

Stemningen i Græshoppen bærer præg af at man venter på den formelle beslutning godkendes på BR-mødet den 29. marts. Ingrid beskriver det som en lidt død periode, og håber at den kommunale indsats bliver bedre.

For eksempel er der end-

nu ikke fundet nye pladser til børnene fra Græshoppen i de andre institutioner: Børnene er skrevet på ventelisterne, men forældrene kan ikke få at vide hvilken plads de står på.

– Den service kunne Pladshensvisningen godt yde i dette tilfælde, mener Ingrid og henviser til blandt andet ferieplanlægning.

– Ingen ved noget. Jeg har valgt at søge plads til Morten fra den 1. juni fordi jeg formoder at børnehaven bliver afviklet i maj. Jeg har hørt at børnene først får SFO-plads den 1. august, så det muligvis først der vi kan flytte bør-

Fakta om Grouzon syndrom

Crouzon syndrom (craniofacial dysostosis) er karakteriseret ved for tidlig lukning af vækstzonerne i kranie og mellemansigt, med blandt andet underudvikling af overkæbe, udstående øjne, underbid og aparte kraniefacon til følge. Der er cirka 100-200 personer med Crouzon syndrom i Danmark. Der fødes gennemsnitligt 1-3 om året med Crouzon syndrom, og der er ofte flere i samme familie.

Syndromet er arveligt, men kan også opstå på grund af en spontan forandring i arveanlæggene. Sværhedsgraden af syndromet er varierende og kan medføre: Trivselsproblemer Tandproblemer Vejtrækningsproblemer Nakke- og ledproblemer Høreproblemer Synsproblemer Børn med Grouzon syndrom kræver ofte langvarig behandling og kontrol fra fødslen til voksenalderen.

Kilde: Couzonforeningen i Danmark



Trafikplan skal snart til høring

Udgangspunktet er dialog og konsensus mellem borgere og politikere

Nyhedskommentar af Jean Gauthier

Amager er under forvandling: Metro, Ørestad, Havnestad, regional tog, motorvej, bro til Sverige, Amager Strandpark, m.m.

Der er en klondike stemning over øen. Man kan også mærke den på Bryggen. Ikke siden perioden 1900-20 har der været så meget bygge aktivitet i vores bydel. Og for det meste føler vi os oversete og magtesløse. Vi modtager færdig udarbejdede lokalplaner hvori det bemærkes at et medborgerhus skal lukkes, at institutioner skal nedlægges, at kolonihaver skal flyttes til fordel for togskinner og kontorbygninger.

Den eneste reelle mulighed borgene har for at blive hørt er offentlighedsperioden som følger den færdig udarbejdede lokalplan: »Enhver har ret til at komme med indsigelser, ændringsforslag eller bemærkninger til de spørgsmål, som forslaget til lokalplanen beskeftiger sig med», står der trykt sort på hvidt bag på lokalplanen. Det er således den demokratiske proces for så vidt angår de fleste projekter i kommunalt regi.

Borgerrepræsentation lovede i juni 2000 at dialogen med borgene om byens udvikling skulle styrkes. Der skulle udvikles nye dialogformer og borgerne skulle inddrages i planlægningen.

Men det er svært at argumentere imod en byggeherre som står med et færdigt udarbejdet projekt i milliardklassen og en hær af byggefolk. Det betyder nemlig jobs og penge for kommunen. Det kan vi godt se.

Var løftet endnu et luftkastel? Bliver der reel mulighed for at gøre indsigelse imod planen?

Ide-katalog til Handlingsplan

Københavns Kommune igangsatte i efteråret 1997 arbejdet med en overordnet Trafikplan for Amager.

Udgangspunktet var at imødekomme de store trafikale ændringer der var på vej til øen ved at finde løsninger på de nuværende og fremtidige problemer. Vej & Parks Plan og Udviklingskontor skulle stå for koordinering af projektet og dermed være bindeled mellem borgere (repræsenteret af blandt andet Islands Brygges

Lokalråd) og de forskellige instanser (bl.a. Hovedstads Udviklingsråd, Ørestads selskabet, Vej og Park, Miljøkontrollen, Plandirektoratet og Økonomiforvaltningen). Projektet blev opdelt i tre faser: 1. Kortlægning af den nuværende situation 2. Den fremtidig trafikstruktur på Amager 3. En handlingsplan.

Den største part af projektet står nu færdig, og er klar til at blive diskuteret politisk.

Amagerkanerne modtager snart en fire til otte sider populær udgave af Idekatalog til Handlingsplan og bliver inviteret til borgermøder i maj måned.

Den endelige Handlingsplan, som udarbejdes i løbet af sommeren præsenteres til godkendelse i efteråret 2001.

Islands Brygges Lokalråds trafikudvalg udtalte sig således om projektet: – Det er Lokalrådets opfattelse, at arbejdet frem mod forslaget har været enestående i sin form med en ikke for oplevet åbenhed.

Der var ligeledes rosende ord fra Christianshavns Lokalråd og Sundby Lokalråd om samarbejdet mellem forvaltningen og

borgere ved udarbejdelse af »Trafikplan for Amager – Idekatalog til handlingsplan«. Her er et eksempel på et projekt hvor kommunen inddrager borgere i en diskussion omkring en samlet plan og opnår en høj grad af konsensus inden planen diskuteres politisk.

Islands Brygges Andel

Handlingsplanen for Amager opdeles i 12 projekter hvor det ene omhandler bydelen Islands Brygge alene.

Blandt de tiltag der præsenteres er:

* Trafikanerier på Artillerivej sammen med anlæggelse af cykelstier i stedet for de nuværende cykelstribes. Det er hensigten at kunne sikre de lette trafikanter på langs og tværs af vejen. (Pris fem millioner kroner).

* Der peges på behovet for at forlænge vandbussens rute til Islands Brygge for at forbedre den kollektive trafikbetjening mellem indre by og Amager. Der foreslås to stoppesteder: den ved Langebro og en ved det sydlige byudviklingsområde (Havnestad). Behovet vurderes efter vandbussens første driftsperiode. (Pris to millioner).

* På skole- og institut- omveje foreslås forbedring af trafikikkerheden efter nærmere vurdering (Pris to millioner).

* Bus 40's rute foreslås forlænget til Vejlands Allé, og busbetjening foreslås udvidet til at omfatte Havnestad samt metrostation. Der arbejdes med planer for anlæggelse af pladser ved Leifsgade/Gunløsgade/Islands Brygge.

* Anlæggelsen af Ørestads Boulevard prioriteres højt for at undgå yderligere belastning af det eksisterende vejnet. Ørestads Boulevard anlægges med en nordlig forbindelse til Amager Boulevard. Artillerivej nedlægges nord for Njalsgade og adgang til Artillerivej syd for sker via Njalsgade (Udgifterne til tilslutningen af Ørestads Boulevard anslås til at være ca. 25 mio. kr.).

* Der foreslås en hastighedsbegrænsningen på Islands Brygge Syd til 40 km/t.

* Der etableres en ny cykelstiprioriteringsplan i Trafikplanen for Amager hvor Artillerivej får anmærkningerne første prioritet og Njalsgade anden prioritet.

At projektet har opnået almindelig anerkendelse kan læses i Bygge- og Teknikudvalgets kommentarer ved vedtagelse af retningslinjer for en videre udarbejdelse af »Trafikplan for Amager – Idekatalog til handlingsplan«.

– Det fælles plangrundlag skal på den ene side sikre, at de midler der afsættes mulige nyttevirkning. På den anden side er målet, at der skal et både politisk og lokalt »ejerskab« til planen, som kan udgøre drivkraften i den endelige realisering. De begrænsede offentlige midler taget i betragtning har planen også en funktion som inspirationskilde til private initiativer til realisering af delprojekter.

Karavane Blå er flyttet til Ballroom

Satelliten sender igen – lørdag d. 31. marts kl. 21

Efter at Satelliten lagde ud i starten af måneden med et samarbejde med Biblioteket Islands Brygge med arrangementer på Biblioteket og i den kommunale kantine på femte sal i Njalsgade 13, regnede vi med at lave koncert på M/S Hela med Karavane Blå. Dette kunne vi, trods en tidligere positiv melding herom, ikke få de nødvendige tilladelser til. Trist.

Men da Karavane Blå er en fremragende oplevelse, sprang Ballroom i Sturlasgade 14 til med en frelsende hånd – og derfor foregår koncerten her, samme dato og tid – og til samme lave entré, 50 kr.

Karavane Blå, der betegner deres musik som multi-etnisk pop, er med baggrund i Tyrkiet, Polen, Bulgarien, Bosnien, og Danmark blandet med fransk/arabisk rock (!), sigøjner musik, nordiske folkeviser, country & Western og country & eastern (!) – et godt bud på, hvad verdensmusik er lige her og nu.

Karavane Blå synger på norsk, bulgarsk, fransk, tyrkisk, dansk, bosnisk, svensk, engelsk, romani og arabervolapyk.

Karavane Blå er Kim Jezuz, harmonika og kor (Jezuz kommer igen – hvis han husker at stå af linie 40 ved Drechselsgade), Kenan Tekin, baglama (saz), darbukka og kor, Karen Jørgensen, vokal,



Thomas Crawford, trommer og percussion og Amir Hadziahmetovic, bas og kor.

Entré 50 kr. Forsalg på Biblioteket, Njalsgade 15 og i Beboerhjørnet, Leifsgade 7. OBS: ved flytningen er begrænsningen på 80 billetter ikke mere aktuel, så tag naboen med! Købte billetter kan stadig bruges – eller refunderes i Beboerhjørnet.

Satelliten – Islands Brygges Medborgerhus Leifsgade 7 • 2300 København S • Tel. 3295 1394 • Fax 3257 0295 • E-post: mailto:gimle@kuc.dk

Malmester
GUNNAR MADSEN
Tlf. 48 28 69 06 • Biltlf. 21 46 28 13
Fax. 48 28 69 27
Medlem af Københavns Malerlaug

20 KR. SOL - SIKKER SOL
Gennul Saltcenter
Solfanger
Solfanger - tryk på solen og få den bedste solbetjening. Alle op til 20,- kr. Forh. rådgivning. Starten på kl. 1, 2, 4, 10 og 30 i 15 min.
Gennul Saltcenter
Isafjordsgade 5

Have's TV-PC Service Egilsgade 30
Reparation og salg af TV - Video - Computere
Ny Computer
Ram
Harddiske
Lydkort
Motherboards
Opgradering
Opgradering til 700 MHz computer
ECS K7VZA (socket A) ATX motherboard op til 1,5 GHz
700 MHz AMD Duron processor
128 Mb SD-Ram PC133
8 Mb AGP grafikort
ATX Midtower lownoise
1GHz køler
Samlet og køreklar: 3.590,00 kr.
Forudsættes at du har en pc med cdromdrev, harddisk, tastatur, mus, diskettedrev m.v. som virker
Man - Fre. 17-19
Tlf: 32544319

Little-brother is watching

Thomas følger storesøster på skærmen hver dag; videomaskinen er flittigt i brug

Som omtalt i forrige nummer af Bryggebladet er Islands Brygge indirekte repræsenteret i TV-Danmarks seermagnet »BigBrother«.

Pil er trods adressen på Christiania tredjegenerations bryggebo, og den markante kvinde er ifølge internetsmålinger blandt seernes favoritter til at vinde de 500.000 kroner. Blandt dem der følger Pils færden bag murene og de hermetisk lukkede døre er lillebroren Thomas, som efter at have været så langt omkring som Tyskland og Grækenland, atter har slået sig ned i børndomskvartæret.

– Jeg har aldrig været i tvivl om at jeg ville vende tilbage til Islands Brygge, fortæller Thomas der til daglig kan høres i morgenprogrammerne på radiostationen The Voice. Den egentlige beskæftigelse Thomas brænder for er imidlertid hans andet job som stand-up komiker.

Han indrømmer gerne at han gennem de seneste uger har tilbragt mere tid foran tv-skærmen end han sædvanligvis gør. Little-brother is watching, fristes man til at sige.

– Jeg ser Bigbrother



Thomas.

hver aften, og kan jeg ikke lige komme til at se det tager jeg det på video, fortæller Thomas der indtil videre er begejstret for storesøsters præstation i programmet som han kalder et »interessant sociologisk eksperiment«.

– Pil har formået at være sig selv, og jeg kan se hver dag, at hun er lige præcis som jeg kan li' hende.

»Storesøster« har fra starten af været en af de mest markante personligheder i Bigbrotherhuset. Ikke alle er lige begejstrede for hendes direkte stil – og måske derfor var hun med i hatten, da beboerne første gang nominerede to deltagere til hjemsendelse. Men Pil overlevede.

I sidste uge hvor Pil var beskyttet af den såkaldte

OVERBLIK Tredje-generations-bryggebo er hot i BigBrother



Pil.

– Der er jo tydeligvis nogle der har fået hende galt i halsen. Når de kommer ud og ser bandede optagelser af hvad der er sket i huset, vil de forstå hvor meget de har taget fejl, siger Thomas der ikke frygter at drengenes holdning til Pil betyder at hun er den næste der skal sendes hjem:

– De kan kun nominere hende – de skal jo ikke stemme, konstaterer han.

Og som det ser ud på diverse popularitetsmålinger er Pil ikke i fare for at

miste seernes gunst. Måske blandt andet fordi læserne af håndværrende blad har fulgt opfordringen i sidste nummer til at støtte Pil?

Dette interview er det første Thomas har givet i forbindelse med Bigbrother-udsendelserne. Han har afvist flere medier, især fordi han ikke vil beskyldes for at drive plad på storesøsterens popularitet. Han tager også det faktum, at han arbejder for en af Bigbrothers sponsorer, The Voice, stille og roligt. Der bliver ikke lagt skjul på at han og Pil er i familie med hinanden når han er i æteren. Til stor skuffelse for blandt andet en journalist fra Ekstra Bladet der øjnedet en fed historie.

– Han trak følehornene til sig, da vi fortalte ham at det bliver nævnt i radioen hver eneste dag at vi er i familie, griner Thomas, der gerne indrømmer at han også ville se Bigbrother selvom Pil ikke var blandt deltagerne:

– Jeg ville klart set det alligevel, men ville næppe gå til sådanne yderligheder som at tage de afsnit jeg ikke ser på video... ma

GUDSTJENESTER

18/3 11.00:
Hans Anker Jørgensen
25/3 11.00:
Bjarne Fabritius Petersen
1/4 11.00:
Bjarne Fabritius Petersen
Palmesøndag 8/4 11.00:
Hans Anker Jørgensen
Skærtorsdag 12/4 19.30:
Bjarne Fabritius Petersen
Langfredag 13/4 11.00:
Hans Anker Jørgensen
13/4 16.00: Hans Anker Jørgensen – rytmisk langfredagsgudstjeneste
Påskedag 15/4 11.00:
Bjarne Fabritius Petersen
2.påskedag 16/4 11.00:
Bjarne Fabritius Petersen

Menighedsrådsmøder i forårssæsonen:

Torsdag den 29. marts, budget og regnskab.
torsdag den 26. april og torsdag den 31. maj.
Afholdes i Hans Tausens Kirkes mødesal, alle møder starter kl. 19.00. Alle er velkomne.

ÅBEN KIRKE

Hans Tausens Kirke er åben for besøgende og andagtssøgende mandag kl. 16-18, tirsdag kl. 10-12 og 16-18, onsdag kl. 10-12, torsdag kl. 14.30-17.00, fredag kl. 10-12.



HANS TAUSENS KIRKE

ISLANDS BRYGGES SOGN • HALFDANSGADE 6 2300 KØBENHAVN S ☎ 32 57 41 96

Min mor døde – min far døde

Sogneaften med Peter Olesen

Sogneaften med Peter Olesen tirsdag d. 27. marts kl. 19.00.

Hvert år mister 4000 danske børn en mor eller far, og mellem 250.000 og 300.000 danskere har

samme dystre erfaring. Alle taler med vemod om den tavshed, de er blevet mødt med næsten overalt, og det er den tavshed, forfatteren gerne vil have gjort op med. Hør om ideen

bag »Min mor døde. Min far døde« og »Børn om mors og fars død«, bøgernes tilblivelse og deres indhold og deltag i efterfølgende debat om det væsentlige emne.

Arrangeret af Studentermenigheden og Islands Brygges Sogns Menighedsråd.

Der er gratis adgang, og der kan købes drikkevarer i pausen.

KONCERT MED BAZAR

Peter Bastian, Anders Koppel, Flemming Quist Møller

Torsdag d. 22. marts kl. 20.00 – døre åbnes kl. 19.30 – entré 40,- kr.



Cajun i kirken

Onsdag den 28. marts kl. 14.00 er der gudstjeneste ved Bjarne Fabritius Petersen.

Efter en kort kaffepause kommer musikeren Elsebeth Krogh og viser lysbillede fra Louisiana, US og spiller lidt cajun-musik. Elsebeth, som bor i Ballonparken, når hun ikke er i sit andet hjem i Louisian-

na, er en af de få udenlandske musikere, som er helt accepteret i cajun-miljøet som »en af deres egne«.

Elsebeth Krogh har sammen med Karen Vinding, Ballonparken, skrevet den første bog som findes om cajun. Cajunfolket, som er fransktalende, er for flere hundrede år sinde flygtet

fra Frankrig til Staterne, hvor de langsomt blev drevet længere og længere sydpå, indtil de til sidst endte i Louisiana's sump, hvor ingen andre ville være.

Musikken har meget fælles med den danske folkemusik, men har bestemt et lidt mere sørgmodigt/bluesagtigt islæt. hr

KIRKENS KONTOR

Kordegn Helen K. Riis, Halvdansgade 6, 2300 Kbh. S. Tlf. 32 57 41 96.
Kontorets ekspeditionstid: Hverdage kl. 10-13 samt tirsd. kl. 10-18. Lørd. lukket.

SGONEPRÆST K/B

Bjarne Fabritius Petersen Snorresgade 9, 2300 Kbh. S tlf. 32 54 03 94
Træffes i præsteboligen mandag kl. 17-18, tirsdag, onsdag, torsdag kl. 9-10

SGONE- OG STUDENTERPRÆST

Hans Anker Jørgensen Slagslunde Bygade 37 D 3660 Stenløse Tlf. 48 18 09 50
Træffes: Tirsdag kl. 17-18 og fredag kl. 11-12 i Hans Tausens Kirke, Halvdansgade 6, 1. Tlf. 32 57 56 98
Onsdag og torsdag kl. 11-12 på Universitetet, Njalsgade 80, 13.1.69. Tlf. 35 32 80 17 og i øvrigt efter aftale.

KIRKETJENER

Peter Hermansen Træffes bedst kl. 9.00-10.00 Tlf. 32 95 26 25.

ORGANIST

Britta Bugge Madsen, Puggårdsvej 15, 2. tv. 1573 Kbh. V. Tlf. 33 14 24 55.

MENIGHEDSRÅDETS FORMAND

Søren Roed Berghthorsgade 8, 5. th., S Tlf. 32 57 14 07

KIRKEVERGE

Steen Poulsen Artillerivej 46, 2300 Kbh. S. Tlf. 32 96 94 83

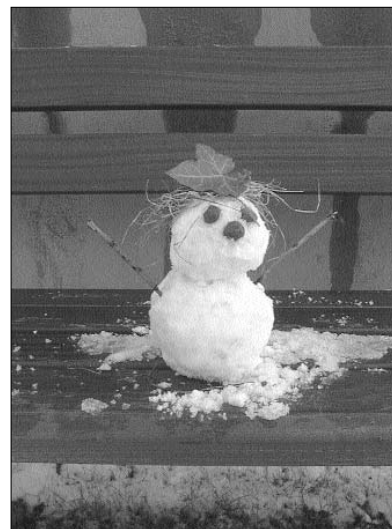

VINTER- SØNDAG VED HAVNEN

Ihærdige pétanquespillere var ude med både kost og kugler, imens kranførererne fortsatte oprydningsarbejde på Havnestaden på overtid... en nyere udgave af parkbænkene kunne ses dækket af et tyndt lag sne... Man skulle være klædt på for at sidde så stille... Minus 2 og blå himmel.



Verdensdans for børn

Nye hold i skolens lokaler

Bryggebørn opførte danse teaterstykket »Bryggebørn kommer til byen« under Bryggens Virkelighed.

Børnene havde i samarbejde med danseren Mikala Hoff og sangeren Silke Grønberg på kort tid skabt en flot lille fortælling om en gruppe bryggebørn der rejste rundt i verden for at rengøre havnene og optræde for de besøgende.

Det blev en smuk lille fortælling med en masse dejlige unger der virkelig tog skridtet og viste at de kunne danse og spille teater. Børnene kom fra Thorshave og Krudtuglens frittere, og mange af dem havde i det sidste årstid gået til verdensdans hos Mikala i Gimle.

Mikala er netop kommet hjem efter en lang rejse til Cuba og starter efter pås-

ke et nyt forløb hvor nye og gamle elever er velkomne. Her er lidt om hvad vi laver:

Verdensdans er for dig der elsker at danse og ha' det rigtig sjovt.

Til Verdensdans, er der plads til dans fra alle verdens hjørner. Vores udgangspunkt er en blanding af dans, sang og rytmer fra Afrika, Latinamerika og Danmark. Vi lader os inspirere af de forskellige traditioner, og udvikler vi vores eget. Har du tilknytning eller lyst til noget specielt er det mere end velkomment.

Vi danser enkle danse fra forskellige lande, lærer sjove sange på forskellige sprog, spiller rytmer, laver sjove bevægelseslege og spændende drama, for så at finde på vores eget.

Der er plads til alt... Vi skal bare have det til at svinge, – og så ha' det rigtig sjovt.

Da Gimle jo er lukket er vi så heldige at vi kan bruge skolens gymnastiksal, men derfor er der ikke de foreldrefaciliteter et medborgerhus kan tilbyde, men friskluft og forårsol kan vi da nok finde frem.

Hold 1: Tirsdag kl. 14.30 – 15.20 for de 4-5-årige.
Holdstart d. 17/4 til d. 12/6
Sted: i den gamle gymnastiksal.

Hold 2: Torsdag kl. 13 – 14 for de 6-8-årige.
Holdstart d. 19/4 til d. 7/6
Sted: i den nye gymnastiksal.

Hold 3: Torsdag kl. 15 – 16 for de 9-12-årige.
Holdstart d. 19/4 til d. 7/6
Sted: i den nye gymnastiksal.

NB! Kurserne foregår på Skolen på Islandsbrygge, Artillerivej 57
Pris: 225 kr. pr. barn & 375 kr. for 2 søskende for 8 gange.
Tilmelding: Ved at kontakte til Mikala på: tlf. 32 96 03 53 eller send en e-mail: mikala@mail.dk

Mikala Hoff, danser og underviser, om sig selv:
»Jeg har siden '79 studeret og praktiseret dans af afrikansk oprindelse i Europa, samt på adskillige studierejser til Vestafrika og Cuba. Jeg er selv »gøsselbarn« og har gået to år på Gøsselskolen. Jeg har undervist siden '85 på konservatorier, efteruddannelser, højskoler, aftenskoler, skoler, Kulturskolen i Haslev, Bryggens Børneatelier, Den Rytmske Børneskole m.m.«





Cafeen ved havnen får nye ejere: Francois og Bo er de nye ejere af Kul og Koks (hvem der er kul og hvem der er koks beretter historien intet om). Det er den tidligere Cafe St. Clare, på hjørnet af Vestmannergade og Islands Brygge, der har skiftet hænder for nylig. De nye ejere fortsætter i den gode tradition med to eller tre gange dagens ret som varierer fra dag til dag og tager udgangspunkt i sæsonens gode råvarer. Cafeen med den flotte udsigt over Hanneparken og Langebro har selvfølgelig de traditionelle café-favoritter. Francois og Bo har til sammen over 25 års erfaring i restaurationsbranchen i København, og det er med denne professionelle baggrund de betjener deres gæster med godt til ganen til overkommelige priser.

Lidt (lokal)politisk kultur, tak

Debat af Hans Ulrik Riis

I den standende diskussion om medborgerhuskulturens svækkede tilstand, uklare temperatur og usikre udvikling fremover, savner jeg først og fremmest informationer fra de mennesker der nu i et års tid har siddet og diskuteret, planlagt – måske endda toppedes om – det nye medborgerhus og dets faktiske brugsareal, dets indretning, mødelokaler, værkstedslokaler, dets sale og cafeteria.

I et års tid har man i Bryggebladets spalter kunnet læse om snart det ene snart det andet endelige nettoareal. Og rygtevis har jeg hørt forskellige udsagn om ændringer for di... en transformatorstation, stod i vejen – eller brandvæsenet – eller penge manglede – eller et redskabsskur skulle dække

det pinlige arealtab... Og hvad kan overvejelserne om privatisering af medborgerhusenes cafédrift gå hen betyde for det nye hus.

Der er mange spørgsmål.

Men at få en klar og utvetydig melding fra dem der må forventes at sidde inde med viden om de faktiske manøvrer omkring det nye medborgerhus er os endnu ikke beskåret.

Jeg savner åbenhed og vilje hos lokalråd, styringsgruppe, arkitekt Poul Jensen, KUC, Kommune og politikere. Åbenhed og vilje til at engagere og lytte til borgerne, som i egentligste forstand burde være medborgerhusets bygherrer.

Det eneste offentlige møde der har været af holdt om det nye medborgerhus var i juni 2000, umiddelbart efter offentliggørelsen af vinderforsla-

get. Her hed det sig, at det var vigtigt at komme med ændringsforslag og ønsker. – Og der kom en del, trods den ultrakorte betænkningstid – f.eks. ønske om flere værksteder og værksteder i stueniveau, øvelysvinduer. Men blev forslaget og ønsker overhovedet taget alvorligt? Jeg aner det ikke.

Fornemmelsen af magtesløshed skygger for min udsigt til hvad jeg kan bruge det nye medborgerhus/kulturhus til.

Og jeg spørger, hvad det er for en politisk kultur, der bevidst eller ubevidst handler og agerer så jeg føler mig uden indflydelse på og betydning for det, de siger, netop gøres for mig?

Jeg savner åbenstændig politisk kultur omkring det fremtidige hus, før jeg tør kalde det medborgerhus eller kulturhus.

FAGREGISTER

14. marts 2001

<p>AKUPUNKTUR Natural Health Clinic Gunløgsgade 3 32 95 88 89 / 21 80 95 21</p> <p>ANTIKVITETER Antikkram Leifsgade 3 32 54 32 36 Tirs. & tors. 13-18 Fre. 14-18, lør. 11-14</p> <p>APOTEK Islands Brygges Apotek Islands Brygge 3 – 5 32 95 63 61 mandag - fredag: 9.00-17.30 lørdag: 9.00-13.00</p> <p>BAGER Brdr. Sørensens Eftf. Eglsøgade 35 32 57 93 84</p> <p>Bryggebageren Isalfjordsgade 1 32 96 85 55</p> <p>Bryggebageren Leifsgade 17 32 95 85 45</p> <p>BANK Amagerbanken Islands Brygge 3 32 95 63 27</p> <p>BEGRAVELSE Bryggens Begravelsesforretning Amagerbrogade 155 Islands Brygge 13 32 55 55 55</p> <p>BLOMSTER Blomsterciiklen Leifsgade 5 32 57 19 10</p> <p>Malou Blomster Thorshavnsgade 26 32 57 05 14</p> <p>BOGHANDEL Bryggens Bog- og Papirhandel Islands Brygge 21 32 54 09 05 fax: 32 54 79 06</p> <p>BOWLING Bryggens Bowling Center Islands Brygge 83E 32 54 00 50</p>	<p>BØRNETØJ Z's Børnetøj str. 2-12 år Vi syr på bestilling Thorshavnsgade 22 32 54 35 36</p> <p>COMPUTER Have's TV - PC Service Eglsøgade 30 32 54 43 19 & 20 91 43 19</p> <p>CYKLER Bryggens Cykler Isalfjordsgade 10 32 96 14 11</p> <p>DYRLÆGE Bryggens Dyreklinik Eglsøgade 12 32 57 62 90</p> <p>EJENDOMSMÆGLER Nybolig w/ Steen Koføed Amagerbrogade 73 32 97 17 70</p> <p>Realrådgiverne Korsmann H.C. Andersens Blvd. 42 v/ Langebro - 33 11 61 60</p> <p>EJENDOMSSKAB Ejendomsselskabet Hüfledt & Rydmann Gunløgsgade 1 32 54 12 17 fax: 32 54 22 49 Telefontid: mand.-tors. kl. 9-10 Personlig henv. tors. kl. 10-12</p> <p>Norden A/S Toldbodgade 61 1253 København K 33 69 41 41</p> <p>Nybolig Steen Koføed Amagerbrogade 69 og 73 32 97 17 70 fax: 32 97 20 05</p> <p>ELEKTRIKER DFR-Gruppen A/S Gunløgsgade 23-25 70 25 74 74 / 20 72 74 74</p> <p>Due Kat Ei Gunløgsgade 43, kld. tv. 32 96 69 11 / 40 19 69 33</p> <p>Papirhandel Killing EL-køb Isalfjordsgade 4 32 54 56 91</p> <p>FARVEHANDEL O. Nartbys Eftf. Isalfjordsgade 3 32 54 32 66</p>	<p>FODTERAPI Klinik for Fodterapi Eglsøgade 28, kld. tv. 32 54 16 66</p> <p>FOTO Njal Foto - Video Njalsgade 22 32 54 55 90</p> <p>FRISØRSALON Flair for Hair Njalsgade 22 32 54 67 47</p> <p>Force Q frisør & skønhedsp. Reykjaviksgade 5, kld. tv. 32 57 00 91</p> <p>Klip 2000 Islands Brygge 1 B 32 54 81 02</p> <p>Universe Reykjaviksgade 2 32 96 00 22</p> <p>GENBRUG Genbrugsen Reykjaviksgade 2, kld. 32 54 83 12</p> <p>GLARMESTER Jimmy Berger Artillerivej 50 – 52 32 54 83 12</p> <p>GULVSERVICE A-Z Gulve. Gunløgsgade 35, kld. 32 57 25 84 www.azgulve.dk</p> <p>KIROPRAKTOR Bryggens Kiropraktisk Klinik Kenneth Lehart Jensen Kjøgkurren 6-8, opgang C 32 57 13 00</p> <p>KOPIERING RIAkopi Njalsgade 13-15 33 66 31 32</p> <p>KØBMAND EDEKA Marked / Per Toft Eglsøgade 2 32 54 07 05</p> <p>MALER Malermeister Harry Jensen Appeldorff Allé 2, 2791 Dragør 32 53 80 85</p>	<p>MASSØR Nick Schmidt, Lægeex. massør og idrætsinstruktør Thorshavnsgade 20 32 96 14 22 fax: 32 96 90 39</p> <p>SMØRREBRØD T.S. Smørrebrød Islands Brygge 7 32 57 20 05</p> <p>TANDLÆGE Jørgen Frank Islands Brygge 15 32 54 39 31</p> <p>Lars Nielsen Islands Brygge 17 32 57 75 44</p> <p>TV-SERVICE Have's TV - PC Service 32 54 43 19 & 20 91 43 19</p> <p>TÆPPER Ulstrup Tæpper Artillerivej 151 32 54 99 38</p> <p>VINDUESPOLERING Aage's Vinduespolering Islands Brygge 7 32 96 75 75</p> <p>VVS VVS Poul Martinsen Gunløgsgade 21 32 54 95 55</p> <p>JELDRERÅD Eldrerådet Amagerbro Njalsgade 13.1. var. 106 mandage 11.00-13.00 33 17 28 64 – telefonsvarer</p> <p>ØKOLOGISKE VARER Sund-Bixen Englandsvej 29 32 97 06 07 Tirs.-fre. 14-19, lør. 10-14</p> <p>FAGREGISTER Optagelse i fagregisteret: 300 kr. for 10 udgivelses (3 tekstlinier) Ekstra linier: 60 kr. pr. linie Priser excl. moms Henv.: Bryggebladet, Leifsgade 7 32 96 28 15</p>
--	---	---	---

ANTIKKRAM

Leifsgade 3 - 2300 S
tlf: 32 54 32 36
www.Antikkram.com

Se vort udvalg af
mahognimøbler
og lysekroner

Åbningstider: **tirsdag & torsdag 13-18**
fredag 14-18
lørdag 11-14

* **ET BESØG VÆRD** *

Begravelse Bisættelse

Alle aftaler træffes gerne hjemme hos Dem

Bryggens Begravelsesforretning

Amagerbrogade 155 · Islands Brygge 13

Tlf. 32 55 55 55 · DØGNVAGT

Nyt på Bryggen

Spar 50%

på dit
nye brillestel

Ring til
Aut. optiker Finn Dyrberg

Tlf. 40 82 93 02

Gave til Grøn Plads

I sidste uge modtog Bryggens Grøn Guide en hundredkroneseddel fra en ældre herre i støtte til Foreningen Grøn Plads i Leifsgade.

Giveren mente ikke at han kunne deltage i det praktiske arbejde omkring etablering af en Grøn Plads ved den bemandede legeplads i Gunløgsgade, men ville gerne vise at projektet er værd at støtte. Den uopfordrede gestus har givet yderligere motivation til arbejdsgruppen bag projektet og er nu deponeret i Foreningens konto sammen med kr. 10.000 fra Ejendomselskabet Nordens «Christianshavns Oplagsplads».

Foreningen Grøn Plads i Leifsgade håber at kunne præsentere et færdigt arkitekttegnet projekt til sommer ud fra de mange forslag som kom på banen sidste år.

Interesserede personer, foreninger og virksomheder bedes kontakte Bryggens Grøn Guide, Jette Pink, i Beboerhjørnet, Leifsgade 7, telefon 32 96 97 28. Ljg

FORÅRSØNSKE

Jeg søger hjælp til havearbejde på Nokken. Ring så vi kan træffe aftale. Telefon 32 57 40 17 I. Holdt Winther



Bryggebo udstiller

Den lokale kunstner Marcos Byrd udstiller 17 malerier i Krasnapolski. Alt fra illustrationer af Bob Dylan-sange til malerier af en frodig kvinde liggende på fisk udstilles på caféens vægge. Marcos Byrd har udstillet på talrige gallerier og museer i USA, Mexico og Danmark, og er mest kendt her i landet for hans flotte og populære halvt nøgne kvinder på Zoologisk Museum og H.C. Andersen vægmaleriet på Køge Private Realskole. Marcos Byrd udstiller i Krasnapolski i Vestergade ved Gammel Torv indtil den 31. marts.

mærkedage ♥ tak
tillykke med dagen



Hej Frederik. Du ønskes hjertelig tillykke med din 6 års fødselsdag. Håber du får en dejlig dag. Masser af fødselsdagskuns fra Mor, Far, Sara og Josefine

Optagelse af hilsner til mærke- og fødselsdage er gratis. Skriv tydeligt! Stiles til Bryggebladet (se adresse side 2) senest søndagen før kl. 16. Billeder vil blive returneret – ved medsendelse af adresseret og frankeret svarkuvert.



KVINDE

Fra 45 år – med EDB-kendskab. Du skal lære mig at bruge min computer til husbehov. Du skal ikke være nørd, blot habil hverdagsbruger og kunne kommunikere din viden videre til mig. Stor tålmodighed er en nødvendighed. 3-5 timer ugentlig, efter aftale, når du kan, når jeg kan. 100 kr. i timen.

32 95 34 13

Måske moske

Det er atter på tale om at der skal bygges en moske på grunden overfor KUA. Og denne gang ser det ud som om der er mere hold i rygterne. Ifølge Weekendavisen forhandles der mellem det statsjede Freja Ejendomme og en muslimsk organisation der har sit økonomi-

fundament i Muslim World League, som har sin base i Saudi-Arabien. Ifølge avisen ligger kommunes papirer klar, og man venter kun på en tilbagemelding fra Saudi-Arabien. Der er allerede for år tilbage skabt lokalplansmæssig mulighed for op-

førelse af en kulturel institution på grunden der siden begyndelsen af 90'erne da også i folkemunde har været kendt under navnet 'moskegrunden'. Det har været taget til løb til opførelsen af moskeen i flere år, men nu ser det altså ud til at der kommer realiteter bag de mange

rygter der har verseret. Planerne om en moske vil sandsynligvis igen blive mødt med protester fra højrefløjen. Bryggebladet vil selvfølgelig holde øje med udviklingen i sagen og bringe lokale reaktioner på den dugfriske nyhed i de kommende numre. mla

TLF 3398-6911
 FAX 3398-6923
 MOBL 4078-6933
 Skovvej 43 Indl.
 2500 København S

EL
 Aut. II-installatør

Vt udfører alle former for el-installationer, til us etrørlig lav TIME - eller TILBUDS PRIS.

RING OG FÅ ET GODT OG UFORPLIGTENDE TILBUD.

BEHOVET
 BEHOVET

ONSDAG KL.19
 HUSK at du kan møde Bryggebladets redaktion hver onsdag kl. 19-20 i Beboerhjørnet, Leifsgade 7. Her kan du fx gøre opmærksom på begivenheder, du mener bør dækkes, eller komme med forslag til emner. Vi giver gerne en kop kaffe eller sodavand for en god idé!

KRYDS&TVÆRS
 Indleveres indtil kl. 16 søndagen før bladet udkommer. Vinder nr. 4/01 blev: Hanne H. Hansen, Egilsgade 44, 1. Et gavekort på 100 kr. kan afhentes og indløses hos Holte Vinlager ved Per Toft, Egilsgade 2.

Krøn- pøleli- udstilt- lende Brygge- lavstær	Vokalen	Første bogstav	Behage -igt	Lider 4-årige fra Grønhøpen af	Studen- tation	Medbor- gerhus	Legeme- del	Nyde- Ege	Tone	Rugens blomstring	Rad- skaber
		Musico Pige		Skrælle Gedlean						Hov	
Esord					Retning			Agde Sy			
Findes på Fælleden					1000 Nul		Leg Tændt		Mørke Klan		
Første bogstav		Dyrerik på Fbh Vindmølle	Plede								
Favn Tone					Alene Sjæle			Jyak Inddel		Brint Joule	
Planten						Kvæ- stof	Fisemavn Tone	Syr			
Legeme- del				Neobase						FN på angstak	
Ved læge i retstillet Dagle -?						Rester- til 100	Mønst- mand				
MF'er som stiller sig om Norden-kandit											© Anders marb2001

navn/gade/nr.

BRYGGEBLADET

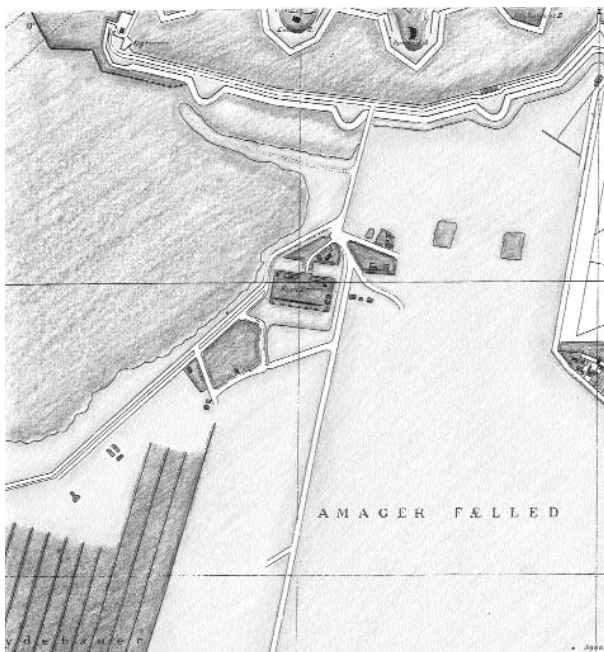

1869

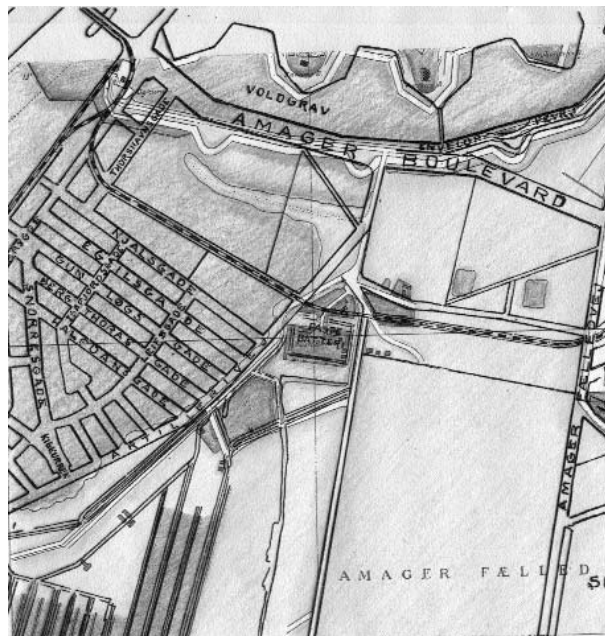

1923

Bryggen i udvikling – anno 1900

Bydelen Islands Brygge er en forholdsvis nyskabelse. Inden 1903 var det meste af området en del af havnen – d.v.s. under vand. Kun Artillerivej og Skydevej var anlagt. Artillerivej fulgte strandlinjen og var oprindelig anlagt som et dige for at forhindre oversvømmelse af den militære øksercits-plads som nu til dags udgør den del af Amager Fælled bag Ballonparken og Universitet. Inden 1830 var Artillerivej kun en sti der førte fra Envelloppen til Faste Batteri. Omkring 1830 blev stien udvidet til en regulær vej med allébeplantning og kaldtes »Haffners Allé« og førte til den store øvelseskøle »Polygonen« (området mellem Berghthorsgade og Kigkur-

ren). Området var hovedsagelig brugt som skydeøvelsesplads helt frem til 1950'erne. Fra 1673 afholdt man skydeøvelser hver lørdag ud over Amager Fælled. Da området samtidig blev anvendt af amagerbønderne til fællesgræsning af deres kvæg blev der ofte stillet erstatningskrav til militæret for en forsvunden ko. I 1765 anlagdes Faste Batteri; i 1776 Polygonen. Skydebaner bag Ballonparken blev anlagt i perioden mellem 1830-1867. I 1884 opfyldte man området som nu er Statens Serum Institut med dagrenovation. Dette område har den ære at være Københavns ældste dokumenterede losseplads. Senere i 1880'erne anlagde man bygninger og barakker,

som nu udgør Statens Serum Institut (tidligere Artillerivejs Kaserne). Ballonparken blev oprettet omkring 1790 som teltlejr, 80 år efter kunne man forsyne 70 af disse telte med trægulv. Men det var først i 1886 at man opførte den mere permanente lejr som vi kender i dag.

Der opførtes:

- * 1 lille grundmuret vagtbygning
- * 12 mandskabsbarakker
- * 4 underofficersbarakker
- * 2 mindre underofficersbarakker
- * 1 staldbarak
- * 1 barak for lejrkommandant
- * 1 latrinbarak

Fra 1903 begyndte man opfyldning af området, som vi nu kender

som Bryggen. På de oprindelige skoder for området kan man læse de traditionsrige navne, såsom Beauvais Konserver Fabrik (senere en del af OK) og C.W. Obel Tobak. Ejendommene skød op i rekord fart derefter. I 1906 udskrev man en arkitektkonkurrence for området mellem gaderne Islands Brygge, Gunløgsgade, Halfdangsgade og Artillerivej. 1. præmien blev vundet af arkitekten Gundestrup og blev udført med én enkelt ændring: Københavns Kommune betingede sig at opkøbe arealet mellem Leifsgade, Berghthorsgade, Isafordsgade og Gunløgsgade (der hvor legepladsen ligger), da man mente der var brug for opholdsarealer og at kvarteret

ellers ville blive for tæt bebygget. Var den oprindelige plan blevet vedtaget, ville der i dag have været en boligblok på legepladsens område. Man kan undre sig over kommunens forståelse for byudviklingen i 1906. Uden dette åndehul ville Bryggen være ganske anderledes.

I løbet af tyve år var det Islands Brygge som vi kender i dag anlagt. Opfyldning af havneløbet fortsatte frem til 1974 og nye byggerier i form af industriområde og kolonihaver fulgte opfyldningen.

lig

Den 8. marts er kvindernes internationale kampdag – er der stadig noget at kæmpe for?



Emmy Pedersen, Islands Brygge:
– Ja, det er der i hvert fald!
Ligeløn – det er et minimumskrav, og flere mænd skal på barsel. Det handler om kvindernes ret til både at få børn og have et job



Theis Rosenkvist, Gunløgsgade:
– Ja, det synes jeg – ligeløn for eksempel. Og lige værdighed. Hvordan det skal opnås? Gennem synliggørelse.



Charles Olsen, Halfdangsgade:
– Ja, der er! Det handler om ligestilling. Den er kun halvt om halvt opnået nu. Nogen fremgang er der sket i min tid, men det er ikke nok.



Sara Vibe, Gunløgsgade:
– Åh nej!! Jo, det er der vel stadigvæk. Der er endnu forskel på mænd og kvinder herhjemme, for eksempel med hensyn til løn. Jeg har ikke børn, men mange kvinder har byrden med både arbejde og børn – selvom mændene tager sig af mere i dag.