



### Det forsømte år

Restriktioner og nedlukning rammer de unge hårdt. Alberte Ingrisich er blandt de under 30-årige, der er ramt af ensomhed og eksistentiel forvirring på grund af coronapandemien.

SIDE 4



### De bortkomne pakker

Postbudet ringer altid to gange. Dao sender en natlig SMS, men glemmer ofte at aflevere pakken. Det har mere end 30 bryggeboer oplevet op til flere gange.

SIDE 10 og 11



### Det coole Bryggen

Tivoli og Den Lille Havfrue er passé. Sine Louise Schmidt guider danske og internationale turister til det coole og kuriøse København og ikke mindst Islands Brygge.

SIDE 14

# BRYGGEBLADET

28. JANUAR 2021

29. ÅRGANG

NR. 2

## Bryggen bliver badet i blålys

I en vinter, der føles mørkere end normalt, lyser Copenhagen Light Festival op midt i det nedlukkede kulturlandskab. Mellem den 5. og 27. februar er der sat strøm til mere end 30 lysværker over hele byen



Tekst: Andreas Kirkeskov  
Foto: Christoffer Askman  
redaktion@bryggebladet.dk

Der er langt mellem de kulturelle tilbud med de nuværende coronarestriktioner, nedlukninger og forsamlingsforbud. Men ét arrangement synes næsten skræddersyet til den mørke og begivenhedsløse vinter, vi bevæger os igennem i sneglefart. I det meste af februar lyser mere end 30 forskellige lysværker nemlig byrummet op, når Copenhagen Light Festival for fjerde år i træk ruller den lange forlængerledning ud.

### Således oplyst

På Bryggen lægger Go-Boat igen i år hus til et

**Sidste vinter** oplyste Arthur van der Zaags værk 'Take a Look Inside' GoBoats hus i Havneparken.

værk. Sjøgren Music og lysvirksomheden Desorbs immersive lyd- og lysshow med titlen 'Nuets portal' består af et LED-rør forment som en forvrænget cirkel med en skarp, oplyst kant. "Denne kant skaber en klar grænse i rummet; en portal. Portalens omkreds skitseres yderligere af en laser, der samtidig danner et forsvindingspunkt i midten af portalen." Man skal nok se det for helt at kunne forestille sig det.

Det kan man til gengæld fra Havneparken, Langebro eller helt ovre fra Kalvebod Brygge. Så det er intet problem at holde to meters afstand til andre beskuere.

På den modsatte side af vandet vil Kalvebod Bølge igen i år være oplyst som en regnbue, der reflekterer i vandet.

Det fulde program for Copenhagen Light Festival kan findes på [copenhagenlightfestival.org](http://copenhagenlightfestival.org), hvor der også kan findes billeder af både aktuelle og tidligere års lysværker.



## DIN TANDLÆGE PÅ ISLANDS BRYGGE - NÆRVÆR OG PERSONLIG SERVICE

Kigkurren 86, 1. sal, København S  
+45 32 57 75 44 - [islandsbrygge@tandlaegen.dk](mailto:islandsbrygge@tandlaegen.dk) - [tandlaegen.dk/islandsbrygge](http://tandlaegen.dk/islandsbrygge)



Går du med salgstanker? - Så ring

# 52 90 00 12

-for en uformel snak

Personligt og nærværende boligsalg fra A-Z  
-TIL FAST LAVT SALÆR-



David Lorentzen

Indehaver - Islands Brygge & Ørestad  
TEL 70 254 264 - [david@minbolighandel.dk](mailto:david@minbolighandel.dk)

## Amagers rammemand

Kære kunder

Vi har ikke en onlineshop, men har du en forespørgsel på indramning / skifterammer du ønsker at købe, så kontakt os på Tlf. 32590088  
Mail: [kjaerulff@kjaerulff-tietze.dk](mailto:kjaerulff@kjaerulff-tietze.dk)  
Sms 22 25 61 89

Betaling via mobilepay 211121

Når varen er betalt kan du afhente den (efter nærmere aftale) ude foran butikken  
Vi er i butikken mandag til fredag 8 til 15.  
Venlig hilsen Kjaerulff Rammer

**Kjaerulff**  
IN-RAMMER

Grundlagt 1987

[kjaerulff@kjaerulff-tietze.dk](mailto:kjaerulff@kjaerulff-tietze.dk)

Åbent: man-fre 08.00-15.00  
Oliebladsgade 5 · 2300 S · 32 59 00 88

## NYBOLIG ER NR. 1 FLEST SALG KORTESTE SALGSTID

Skal vi  
også sælge  
din bolig?

- Blandt alle ejendomsmæglere  
beliggende på Islands Brygge\*



**Nybolig Islands Brygge**

Vestmannagade 1 · 2300 København S  
Tlf. 3259 7749 · [2302@nybolig.dk](mailto:2302@nybolig.dk)

\* ifølge boligsiden.dk - find mægler d. 14-09-18 - ejerlejligheder solgt de sidste 12 måneder i København S

Alt i gulvafslibning  
og gulvbelægning

**FALK GULVE**  
fra A-Z

Din lokale gulvmand  
☎ 3110 4510

Se vores hjemmeside [www.falk-gulve.dk](http://www.falk-gulve.dk)

## Rød eller mørkerød

Leder: Andreas Kirkeskov  
redaktion@bryggebladet.dk



Med mindre end 300 dage til kommunalvalget den 16. november begynder både garvede og aspirerende byrødder nu at røre på sig. Et efter ét lancerer partierne deres opstillingslister og spidskandidater, og politikere og kandidater blander sig mere aktivt i debatterne på de sociale medier og på debatsiderne i aviserne.

Det kom blandt andet til udtryk da Line Barfod som nyudklækket borgmestercandidat for Enhedslisten pludselig dukkede op i Amager Fælleds Venners facebookgruppe for at meddele sin og sit partis fortsatte opbakning til kampen mod Vejlands Kvarter. Et relativt stille vælgerhav at fiske stemmer i, når man repræsenterer det med længder største af de to partier, der konsekvent og kategorisk har afvist alle byggeplaner på Fælled. Men næppe det sted, hvor det sidste rygstød, der skal til for at tippe magtbalancen og gøre Enhedslisten større end Socialdemokratiet skal findes. Fælledsagen var i hvert fald ikke nok til at få skovlen under Frank Jensen ved sidste kommunalvalg i 2017, hvor samtlige partier i den såkaldte grønne fløj gik tilbage med undtagelse af Alternativet, der bragede ind i Borgerrepræsentationen; dog uden at det kostede ret mange socialdemokratiske stemmer.

Kommunalpolitik i København er en helt anden størrelse end landspolitik. De kommende ni måneders valgkamp er ikke et opgør mellem rød og blå blok men derimod om hvorvidt København er rød eller mørkerød. Og hvor Mette Frederiksen har kunne fokusere sin energi på arbejderstemmerne i produktionsdanmark, fordi hun ved at de røde akademikerstemmer blev indfanget af de øvrige partier i rød blok, så kæmper Sophie Hæstorp Andersen som overborgmestercandidat for Socialdemokratiet om de samme stemmer som Line Barfod. Derfor er det næppe nogen tilfældighed, at Hæstorp Andersens i den seneste uge har fremsat forslag, der på papiret lyder som noget, der er groet i Enhedslistens have. Et ønske om at hæve kravet om andelen af almene boliger i nybyggeri fra 25 til 30 procent og et radikalt forslag om at nedlægge en tredjedel af byens gadeparkeringspladser, som Line Barfod kaldte 'fantastisk' i Politiken.

I skrivende stund er der næsten dødt løb mellem de to partier, men man bliver ikke overborgmester alene af at få flest stemmer. Hvis Enhedslisten skulle gå med ambitioner om at vippe Socialdemokratiet af pinden, skal de først overtale de øvrige partier i Borgerrepræsentationen om, at det er en god idé.

## Guldsmed går til kamp med udenlandske bookingportaler

Hotel Guldsmeden og tre andre hotelkæder står bag ny dansk bookingportal, der tager kampen op mod udenlandske booking sites

Tekst: Andreas Kirkeskov  
Foto: Ricardo Ramirez  
redaktion@bryggebladet.dk

Udenlandske bookingportaler som booking.com og hotels.com tager sig uforholdsmæssigt godt betalt for at sælge værelser på danske hoteller. Og det uden at betale så meget som en krone tilbage i hverken moms eller skat. Sådan lyder anklagen fra Sandra Weinert, der står bag hotelkæden Guldsmeden, der blandt andet har til huse på Bryggen.

Hun træt af, at de udenlandske tjenester opkræver 15-23 procent af betalingen, hver gang der bookes et værelse på et af hendes hoteller gennem bookingportalen. Derfor har hun sammen med indehaverne af Hotel SKT, Annæ, Arthur Hotels og Andersen og Absalon Hotels taget initiativ til en ny,

danske bookingportal, der skal tage konkurrencen op med de internationale giganter.

### Redningskrans til hotelbranchen

Den kommende nye danske bookingportal har fået navnet 'CoolCopenhagen' og er kommet til verden med økonomisk fødsels-hjælp fra Erhvervsministeriets Omstillingspulje. Sandra Weinert håber, at satsningen kan blive hotelbranchens redning i en svær tid.

For hver booking på den ny site går 10 procent til CoolCopenhagen. Men i modsætning til hos de udenlandske konkurrenter bliver der svaret skat af pengene, og en del af indtjeningen bliver kanaliseret ud i turismebranchen på anden vis. Fortjenesten skal nemlig bruges til at markeds-



føre København som destination.

I første omgang bliver det kun muligt at booke hoteller i Storkøbenhavn på CoolCopenhagen, men projektet er født med vokseværk. På sigt kan det ruller ud til alle hoteller i Danmark.

**Hotel Guldsmeden** har sammen med tre andre hoteller taget initiativ til en ny, dansk hotel-bookingportal, der skal vinde kunder tilbage fra de store, internationale booking sites.

## 10-årige Nor skaffede Hekla nye sponsortrøjer

Heklas U11-dreng har fået nye spillertrøjer, der er sponsoreret af den lokale REMA 1000. Og initiativtageren bag aftalen er holdets 10-årige målmand, Nor Gantzel, der selv opsøgte Bryggens virksomheder for at finde en sponsor

Tekst: Kenneth Dürr  
Foto: Louise Gantzel  
redaktion@bryggebladet.dk

Hvad gør man, hvis man gerne vil have nogle nye spillertøjer til sit fodboldhold? Man laver selvfølgelig lidt research på, hvad print og trøjer koster, laver en præsentation i PowerPoint og sender det rundt til de lokale virksomheder på Bryggen. Sådan tænkte 10-årige Nor Gantzel fra Hekla i hvert fald, og nu har han sikret nye sponsortrøjer til sig selv og sine holdkammerater.

Han har selv taget initiativet til det og også selv skrevet teksten, som han sendte rundt til de lokale virksomheder. Jeg har bare hjulpet lidt med fra sidelinen, siger Louise Gantzel, der er Nor Gantzels mor.

Selv har han fundet inspirationen til at få nye trøjer

fra et andet familiemedlem.

Jeg så, at min storebrors hold lige havde fået et nyt sæt spillertøj, og det var rimelig cool, så det synes jeg også, vi skulle have, siger Nor Gantzel.

### Gør en forskel

Den heldige sponsor af Heklas U11-drenges nye trøjer

er den lokale REMA 1000 med Jakob Beukel i spidsen. Han kunne ikke stå for Nor Gantzels tilbud, så han valgte at slå til. I oplægget skulle der ellers have været to sponsorer – en foran på trøjen og en bagpå trøjen – men Jakob Beukel valgte at købe begge pladser.

Det er helt fantastisk, at han tænkte på at kontakte os, og vi vil jo hellere end gerne hjælpe de lokale foreninger. Jeg havde faktisk allerede tænkt over, hvordan jeg kunne hjælpe Hekla, inden Nor kontaktede mig, siger Jakob Beukel.

Da trøjerne blev overrakt til Nor Gantzel og Jakob Beukel, var der flere fra Hekla, der var mødt op for at være med.

Man kunne virkelig mærke, at man gjorde en forskel, siger Jakob Beukel.



### Livsvigtigt initiativ

Der er også stor ros fra U11-målmandens træner Henrik Ekmann.

Det er alletiders, at en 10-årig dreng får opbakning af sine forældre til at skaffe en sponsor til Hekla. Det er vigtigt med det frivillige initiativ, for uden det, så ville en breddeklub som vores ikke kunne overleve, siger han.

Han mener også, at det er et tegn på, at Hekla er hele Bryggens klub. Både i den 'den gamle del' og nu også i den 'nye del'.

Det er herligt, at det er en af de nye virksomheder nede i den 'nye del' af Islands Brygge, der vælger at gå i spidsen for at støtte op om Hekla, siger Henrik Ekmann.

Nor Gantzel har også kun fået gode kommentarer fra sine holdkammerater.

De andre på holdet synes, det er mega cool, at vi har fået nye trøjer, siger han.

**Jakob Beukel** fra REMA 1000 (til venstre) var hurtig til at slå til, da 10-årige Nor Gantzel (i midten) tilbød ham at være sponsor på Heklas U11-drenges nye trøjer. Til stor glæde for holdets træner Henrik Ekmann (til højre).

## BRYGGEBLADET

Beboerhjørnet  
Leifsgade 7 · 2300 København S  
Telefon: 20 68 11 62 (hverdage mellem 9-16)  
redaktion@bryggebladet.dk · annoncer@bryggebladet.dk  
facebook.com/bryggebladetavis · bryggebladet.dk

Udgiver: Bryggebladet

Redaktør: Kenneth Dürr (bum), Andreas Kirkeskov (AK47) (ansv.)

Redaktion: Aleksander Thastum, Marianne Barfod (kisser), Vanessa Wolter, Jørgen Østergaard, Philip Thinggaard, Victoria Bloch Blytt Sandstad, Anne Kirstine Rasmussen, Hans Buhl, Mads Kristian Mikkelsen

Fotos: Ricardo Ramirez og skribenterne i øvrigt

Webmaster: William Gauthier

Annoncer: Kenneth Dürr 60 60 91 16

DTP: Jens Bureau (supergreen.dk)

Korrektur: Asger Jeppesen (aj)

Administration: Karsten Poulsen

Tryk: Sjællandske Medier, Holbæk

Oplag: 9.700

Distribution: Freja Lind (ansv.)

Bladet omdeles: Islands Brygge, Ørestad Nord, Havneholmen, Kalvebod Brygge, KUA og sydspidsen af Christianshavn samt til butikker, cafeer, hoteller og kontorer i områderne.

Næste nummer udkommer: 10. februar

Deadline: 4. februar

# Brand i Jan Kleins atelier

Kunstneren Jan Kleins atelier i stueetagen i A-huset brændte mandag i sidste uge. Årsagen til branden kendes endnu ikke, men Jan Klein selv mistænker en kortslutning i en printer



Tekst: Andreas Kirkeskov  
Foto: Ricardo Ramirez  
redaktion@bryggebladet.dk

– Det brændte! Der var masser af flammer, masser af røg. Jeg lå heldigvis ikke og tog en morfar, fortæller en stadig meget påvirket Jan Klein om den brand, der brød ud i hans atelier og værksted i stueetagen af A-huset i Drechselsgade i sidste uge. Den 69-årige maler var selv til stede i værkstedet, da det lidt over klokken 13 pludselig røg kraftigt fra baglokalet.

– Røgudviklingen var så ekstrem. Det var en ulækker, giftig røg. Sikkert fra den store printer af plastik, der stod i baglokalet. Min

første tanke var at smide vand på for at forsøge at slukke ilden, men det gik så stærkt, at det ikke kunne nytte noget.

Årsagen til branden er endnu ukendt, men Jan Klein selv forestiller sig, at det kan skyldes en kortslutning. Eventuelt i selv samme printer.

## Op i røg

Nu skal der dannes overblik over skadernes omfang.

– Det er sort overalt, det er noget lort, konstaterer han kortfattet, men fortsætter:

– Jeg ved ikke, hvor meget der er gået tabt, hvad

der kan reddes, og hvad der kan renses. Men der er ikke noget, der ikke har taget skade. Jeg tvivler på, at nogen af mine billeder derinde kan bruges.

Selvom Jan Klein føler sig slået hjem, forsøger han ikke at dvæle ved ulykken.

– Der er ikke noget at gøre ved det. Man bliver ikke rig af at ærgre sig. Men derfor er det nu alligevel svært at lade være.

## Males skal der

Nu skal værkstedet gøres i stand, så det kan tages i brug igen. I mellemtiden må Jan Klein tage alternative metoder i brug.

**Mandag den 18. januar** lidt over klokken 13 brændte Jan Kleins atelier og værksted i A-huset.

– Jeg har lidt backup i kælderen, men der er ikke noget lys, så jeg mangler bestemt et lokale. Males skal der jo, jeg har trods alt bestillinger, og jeg har også brug for at holde mig i gang. Så må jeg jo stå i det sorte hul i kælderen.



**MOTORSHOP**  
AMAGERS ÆLDSTE VÆRKSTED

**SERVICEVÆRKSTED**

MALERVÆRKSTED · AIRCON SERVICE

**SKADECENTER**

OLIESKIFT · SPORING · BREMSER

**KLARGØRING TIL SYN · M.M.**

VERMLANDSGADE 53, 2300 KØBENHAVN

KONTAKT OS PÅ 52 820 820



## PARKERING

Kommandantens  
Gaard i  
Klaksvigsgade

Dagsparkering (hverdage 6.00-18.00)

Kr. 762,75 /md.

Døgnparkering (alle dage 0-24)

Kr. 1.372,94 /md.

Depositum for adgangskort: kr. 625,-

Indskud: 3 mdr.s forudbetalt leje, der henstår til opsigelse.  
De opgivne priser er inkl. moms og gælder fra 1.1.2021

Henvendelse: Aps Freden-Invest, Hambros Allé 1,  
2900 Hellerup, tlf. 7070 1704, info@ega-adm.dk

# BRYGGENS OSTEOPATI

FÆRRE SMERTER  
MERE BEVÆGELIGHED  
STØRRE FYSISK FRIHED  
BRYGGENS-OSTEOPATI.DK



1 flaske klassisk Chablis 169,- (spar 40,-)

Flot syre, stringent og mineralsk. Lige som det skal forventes fra topproducenten Drouhin.

**Toft Vin**

Islands Brygge 25 · 32 54 07 05  
bryggen@toftvin.dk

**apotek**



**NYE ÅBNINGSTIDER**  
på Christianshavns Apotek.  
Alle hverdage 8.00-18.00  
Lørdag 9.30-14.00.  
Vi glæder os til at se dig.

Christianshavns Apotek · Torvegade 47 · 1400 København K.  
Telefon 32 57 68 80. Alle hverdage 8.00-18.00 lørdag 9.30-14.00



Få din yndlingsret  
leveret til døren  
eller som takeaway

**Levering 45 til 55 minutter**  
**Afhentning 10 til 20 minutter**

Bryggen's Pizzeria · Leifsgade 9 · 32 54 53 33  
Man. til fre.: 11.00 - 22.00 · Alle andre dage 12.00 - 22.00  
(Midl. udbringning 11 - 21 ved bestilling over 100 kroner)

**BRYGGEBLADET**

www.bryggebladet.dk

# Nedlukningen får unge til at føle sig mere ensomme

En ny undersøgelse viser, at unge under 30 år føler sig mere ensomme under nedlukningen. Samtidig er det også den aldersgruppe, der føler sig mest ensom. En af de unge er 20-årige Alberte Ingrisich, og hun er bekymret for, hvad nedlukningen kan komme til at betyde for hendes generation

Tekst: Kenneth Dürr  
Foto: Ricardo Ramirez  
redaktion@bryggebladet.dk

Alberte Ingrisich lander i Vietnam 1. marts 2020. Hun skal på sit livs dannelsesrejse. En tre måneder lang solotur i Asien. Men efter et par uger ser hun et pressemøde på sin laptop, hvor statsminister Mette Frederiksen råder alle danskere til at komme hjem. En ny virus spreder sig over hele verden, og mange lande begynder at lukke deres grænser. Alberte Ingrisich tager flyet hjem til Danmark, og det tre måneder lange eventyr, blev kun til tre uger. Da hun kommer hjem, sidder hun pludselig alene på sit værelse hjemme hos mor i Weidekampsgade. Helt uden planer. Hendes ungdom er sat på pause på ubestemt tid.

## Psykiatriske følger

En ny international undersøgelse fra blandt andet Københavns Universitet viser, at ensomheden er steget blandt unge under 30 år under coronanedlukningen. I Danmark har næsten 25 procent af aldersgruppen en høj grad af ensomhed. Det tal var i 2017 nede om-

kring 10 procent. I en anden undersøgelse fra Aarhus Universitet melder hele 40 procent af unge mellem 18 og 34 år, at de føler sig ensomme. Det betyder, at unge er den aldersgruppe, der er hårdest ramt af ensomhed.

– Det er en markant stigning. Vi forventer, at en stor del af ensomheden vil forsvinde sammen med, at restriktionerne bliver ophævet. Men der vil også være nogle, der måske er mentalt mere sårbare, der kan udvikle langvarige psykiatriske følgevirkninger som for eksempel angst eller depression. Noget som de måske ikke der havde været en nedlukning, siger professor Naja Hulvej Rod fra Institut for Folkesundhed på Det Sundhedsvidenskabelige Fakultet på Københavns Universitet.

## Identitetsforvirret

Hvis Alberte Ingrisich skal beskrive, hvordan hun har det, så vil hun sige, at hun længes efter noget mere. Sådan har de fleste det nok under coronanedlukningen, men det er lidt noget andet, når man er 20 år og gerne vil ud og opleve verden.

– Jeg vil sige, at jeg føler mig identitetsforvirret. Når

man er på min alder, så vil man gerne bare ud i verden og erfare noget, møde nogle mennesker og finde ud af, hvem man selv er. Og man skaber meget sin identitet gennem fællesskaber, siger hun.

Netop fællesskaber kan det være svært at finde under en nedlukning. Alberte Ingrisich havde ellers planlagt, at hun skulle på højskole i den første halvdel af 2021, men det er blevet udsat på ubestemt tid. Hun har dog været til et virtuelt møde med højskolen, hvilket gav hende noget håb.

– Det er lidt et plaster på såret, at jeg ved, der er nogle andre rammer på den anden side af nedlukningen, hvor jeg kommer til at møde en masse nye mennesker, siger hun.

Lige nu ses hun kun regelmæssigt med to veninder, men også her er coronarestriktionerne en konstant hæmsko.

– Vi har lidt skiftedes til at skulle være i isolation, fordi vi har været i nærkontakt med en smittet. Så jeg synes faktisk, vi har aflyst en del aftaler, siger Alberte Ingrisich og fortsætter:

– Til nytårsaften var der faktisk en af mine veninder, der blev smittet med corona, så der endte jeg pludselig

med, at jeg skulle holde nytårsaften alene sammen med min mor.

## Særlige restriktioner

I den internationale undersøgelse fra blandt andet Københavns Universitet har man også set på ensomhed hos unge under 30 år i Frankrig, Holland og Storbritannien. Og her ligger Danmark på en andenplads med de næsten 25 procent unge, der har en høj grad af ensomhed. Kun overgået af Storbritannien med knap 32 procent. I Frankrig og Holland var tallet på henholdsvis godt 16 og 13 procent. Ud over at se på udviklingen har forskerne bag også set på, hvad der kunne være en mulig løsning.

– Samtidig med at man selvfølgelig skal gøre, hvad man kan for at begrænse smittespredning og behandle syge, så synes jeg godt, at man kan tage det med, at det kan få nogle ødelæggende konsekvenser for de unge, at vi ser den her massive nedlukning, siger Naja Hulvej Rod.

Hun foreslår, at man blandt andet kan lave nogle særlige restriktioner for de unge, så længe det passer ind i den generelle strategi for nedlukningen.

– Man kunne for eksempel lave varierede restriktioner, så unge måske godt måtte mødes mere end fem personer. Det kunne være med til at tage toppen af ensomheden, siger hun.

I Sundheds- og Omsorgsforvaltningen i Københavns Kommune er man opmærksom på problemet. Derfor har man blandt andet valgt at omlægge forvaltningens forskellige gruppesamtaler for unge med ensomhedsproblemer til et online-format.

– På den måde kan vi holde fast i de unge, vi allerede hjælper, og også hjælpe de nye, der måtte komme til, siger Sten Kruse-Blinkenberg, der er centerchef i Center for Mental Sundhed i Københavns Kommune.

De unge bliver henvist til grupperne gennem studievejlederen på for eksempel deres gymnasium eller erhvervsskole, men man kan også blive henvist gennem sin læge. Sten Kruse-Blinkenberg mener dog, at der ikke bliver henvist så mange, som man kunne forvente.

– Det har nok noget at gøre med, at de unge ikke kontakter studievejlederen, når de studerer hjemmefra. Og så er der ikke så mange, der vil gå til lægen med deres ensomhed midt i en

pandemi, siger han og fortsætter:

– Derfor har vi også planer om at lancere en kampagne i uge 5 eller 6, hvor vi gør de unge opmærksomme på de tilbud, vi har.

I Center for Mental Sundhed hjælper de voksne over 15 år med at forebygge potentielle psykiatriske lidelser, da man kan nogle gange kan forhindre lidelserne i at udvikle sig, hvis de bliver opdaget i tide.

## Den sociale muskel

Alberte Ingrisich mener, at det er vigtigt, at man taler åbent om ensomhed, da der er mange, der oplever det. Og det ligger hende også på sinde, at det kan have store konsekvenser i fremtiden.

– Jeg kan godt være lidt bekymret for, hvad det kan komme til at betyde for min generation, at vi ikke får trænet den sociale muskel, mens vi er unge. Det kan helt sikkert være med til at trigge angst og depression, siger hun og fortsætter med en mere håbefuldt tanke:

– På den anden side så har jeg valgt, at jeg tager tre sabbatår i stedet for to. Så det kan også være, at nedlukningen kan få min generation til at slappe lidt mere af.



**Alberte Ingrisich** skulle egentlig have brugt sine sabbatår på en rejse i Asien og et ophold på en højskole, men det satte corona en stopper for. Nu sidder hun hjemme og venter på, at hendes ungdom kan komme i gang igen.

# Lokalplan for Vejlands Kvarter buldrer mod vedtagelse

**Byggeriet af Vejlands Kvarter** på Amager Fælled kan gå i gang om få måneder. I starten af februar godkender politikerne i Borgerrepræsentationen den endelige lokalplan for området.



Et stort politisk flertal i Teknik- og Miljøudvalget godkendte lokalplanen for Vejlands Kvarter og sendte den videre til Økonomiudvalget og Borgerrepræsentationen, hvor den med al sandsynlighed bliver endeligt vedtaget i starten af februar. Kun Enhedslisten og Alternativet står fast på deres modstand mod byggeplanerne

Tekst: Andreas Kirkeskov  
Illustration: Henning Larsen Architects  
redaktion@bryggebladet.dk

Den er hjemme. Man skal naturligvis aldrig tage hverken sorger eller glæder på forskud, men i skrivende stund lader der ikke til at være noget, der kan bremse den endelige vedtagelse af lokalplanen for Vejlands Kvarter på Amager Fælled. Det står klart, efter at et stort flertal i Teknik- og Miljøudvalget gav sit godkendende nik til lokalplanen med kun få og små ændringer såsom placering af et plejecenter og nogle ekstra erhvervsparkeringspladser. Det overordnede projekt modsatte sig kun Enhedslisten og Alternativet, der har været arge modstandere af alle byggeplaner på Fælleden hele vejen.

## 2298 nejsigere

Den offentlige høring, der

gik forud for den sidste politiske behandling af lokalplanen, slog ellers alle rekorder for høringsvar. Hele 2298 borgere afviste blankt, at der skal bygges på Fælleden overhovedet, og ud af dem ønskede 137, at Fælleden skulle købes fri og de oprindelige to metrolinjer finansieres på anden vis. Men alle 2298 svar blev hældt ned i beslutningsteksten.

“Det er en politisk beslutning at kompensere By & Havn med alternative byggemuligheder fremfor at betale med kommunens skatteindtægter og ikke et anliggende for en lokalplan”, bemærker Teknik- og Miljøforvaltningen lakonisk.

Ligesom det allerede afviklede borgermøde handlede høringsperioden om det konkrete indhold af lokalplanen og ikke om, hvorvidt byggeriet skal gennemføres eller ej. Det har samtlige politiske partier

med undtagelse af Enhedslisten og Alternativet nemlig allerede besluttet i budgetforliget for 2019. Der er som bekendt ingen høringsperiode for budgetaftaler.

## Endelig vedtagelse

Med godkendelsen i Teknik- og Miljøudvalget nærmer den politiske behandling af lokalplanen sig mållinjen. Planen blev behandlet i Økonomiudvalget den 26. januar, efter denne avis' deadline, hvor den givetvis også blev godkendt. Det sidste punktum bliver sat i Borgerrepræsentationen den 4. februar.

# Galleri Naif

fejrer 9 år på Bryggen med årets største udstilling

## Naivisterne 2021

hvor 28 danske og europæiske kunstnere præsenterer deres nyeste værker. Du kan se udstillingen online på

[www.gallerinaif.dk](http://www.gallerinaif.dk)

Islands Brygge 1b, 2300 København S

**DRACHMANN BEGRAVELSER**  
OMSORG ♥ NÆRVÆR ♥ OG TIL FOR JER ♥

Træffes døgnet rundt, alle dage  
**Tlf. 22 33 86 66**

Kongelundsvej 308, 2770 Kastrup  
[www.drachmannbegravelse.dk](http://www.drachmannbegravelse.dk)

# BRYGGEBLADET

## UDGIVELSESPAN 2021

BRYGGEBLADET UDKOMMER TORSDAG I NEDENSTÅENDE UGER.

NR.	UDGIVELSESDAGE		DEADLINES	
	UGE*	UDGIVELSESDATO	MATERIALEFRIST**	ORDREFRIST***
3	6	11. februar	4. februar	3. februar
4	8	25. februar	18. februar	17. februar
5	10	11. marts	4. marts	3. marts
6	12	25. marts	18. marts	17. marts
PÅSKEFERIE				
7	15	15. april	8. april	7. april
8	17	29. april	22. april	21. april
9	19	13. maj	6. maj	5. maj
10	21	27. maj	20. maj	19. maj
11	23	10. juni	3. juni	2. juni
12	25	24. juni	17. juni	16. juni
SOMMERFERIE				
13	32	12. august	5. august	4. august
14	34	26. august	19. august	18. august
15	36	9. september	2. september	1. september
16	38	23. september	16. september	15. september
17	40	7. oktober	30. september	29. september
EFTERÅRSFERIE				
18	44	4. november	28. oktober	27. oktober
19	46	18. november	11. november	10. november
20	48	2. december	25. november	24. november
21	50	16. december	9. december	8. december

\* BRYGGEBLADET bliver omdelt hver anden onsdag/torsdag til husstande og virksomheder på Islands Brygge, Havnestad, Havneholmen og Ørestad Nord. Dog springer udgivelsen med tre eller flere uger i forbindelse med ferier.

\*\* Seneste frist for indlevering af annoncer, debatindlæg og øvrigt materiale er torsdag inden udgivelsesdatoen.

\*\*\* Ordre fra nye annoncører samt materiale fra faste annoncører bør så vidt muligt afgives senest onsdag inden udgivelsesdatoen.

[www.bryggebladet.dk](http://www.bryggebladet.dk)

Leifsgade 7 · 2300 København S · 32 96 28 15 · [annoncer@bryggebladet.dk](mailto:annoncer@bryggebladet.dk)  
redaktion@bryggebladet.dk · bank 1551 0012057814 · cvr 17 50 04 81

# Politikere kræver offentlig adgang til nyt vinterbadeanlæg

Der er bred politisk opbakning til Vinterbad Bryggens ønske om et nyt, permanent anlæg. Men størrelsen giver fortsat rynker i panden, og Socialdemokratiet og Venstre vil gøre faciliteterne offentlig tilgængelige

Tekst: Andreas Kirkeskov  
Illustration: Bjarke Ingels Group  
redaktion@bryggebladet.dk

Vinterbad Bryggen kan ånde lettet op. Ingen af partierne i Teknik- og Miljøudvalget er indstillet på at følge forvaltningens anbefaling om at skrotte udvidelsen af havnebadet med et nyt vinterbadeanlæg. Projektet skulle have været drøftet på et møde i udvalget for to uger siden. Men tiden løb ud, og dagsordenpunktet blev udskudt til udvalgets møde i denne uge.

## Plads til alle

Men selvom der ikke er noget, der tyder på, at vinterbadeanlægget bliver skyllet ud med badevandet, skal medlemmerne af Vinterbad Bryggen dog heller ikke forvente at få det præcis, som de havde ønsket sig. Anlæggets størrelse generer flere af partierne. Og i Socialdemokratiet vil man undersøge forskellige måder at give offentligheden adgang til faciliteterne.

– Vi kunne godt tænke os, at forvaltningen undersøger muligheden for at lave en model, hvor man har ét afsnit for medlemmerne af Vinterbad Bryggen og en anden afdeling, der er offentlig tilgængelig. Lidt som i en svømmehal hvor alle og enhver kan købe en billet og tage en dukkert, foreslår Andreas Keil, der vikarierer som teknik- og miljøordfører i Socialdemokratiet, og fortsætter:

– En anden mulighed kunne være, at Teknik- og Miljøforvaltningen går i dialog med Vinterbad Bryggen om, at de får øremærket nogle tidspunkter på dagen, og resten af tiden er det offentligt. Det er vores holdning, at når man giver 12 millioner kroner i støtte og en flot placering midt i havneløbet, så skal der gives noget tilbage til borgerne i kommunen.

*Hvis I vil give offentligheden adgang, er I så også klar til at lade kommunen stå for drift og vedligehold af anlægget?*

– Vi kan godt forestille



os, at kommunen kunne give et tilskud til driften, som vinterbadeforeningen så står for.

## For højt

I Venstre lægger man ligeledes vægt på, at alle skal have glæde af en mulig udvidelse af havnebadet.

– Vi mener, at det er vigtigt, at der er offentlig adgang til området, skriver Heidi Wang i en mail og tilføjer:

– Vi mener også, højden er okay.

Netop byggeriets højde og anlæggets størrelse er ellers en central knast, der skal slibes ned, hvis projektet skal føres ud i livet. Både Mette-Annelie Rasmussen fra Det Radikale Venstre og Klaus Mygind fra SF har tidligere luftet muligheden for at nedskalere byggeriet, så det ikke tager så meget af udsynet til havnen. Det ønske tilslutter Andreas Keil sig:

– Selve byggeriet er flot, og det skal ikke være en stopklods i sig selv. Men vi vil også gerne have under-

søgt, om der er mulighed for at gøre det mindre.

## Kør på

Hos Det Konservative Folkeparti vil man gerne gå med til enkelte småjusteringer på projektet, så længe man ikke løber fra den aftale, der blev lavet i budgetaftalen for 2016, hvor samtlige partier i Borgerrepræsentationen satte 11 millioner kroner af til det nye vinterbadeanlæg.

– Vi har ikke noget imod mindre ændringer, men projektet skal tage udgangspunkt i det bestående, så vi hurtigt kan få skabt ordentlige vilkår for klubben. I budgetaftalen for 2016 forpligtede vi i kommunen hinanden på, at vi vil bevilge 11 millioner kroner til vinterbadeklubens nye klubhus. Det tilsagn skal kommunen stå ved, og vi konservative vil holde de andre budgetpartier fast på, hvad vi har lovet, fastslår han og tilføjer:

– Vinterbad Bryggen skal ikke "slås hjem til start". Det er ikke i orden, hvis

en kommune modarbejder en frivillig forening, som i årevis har arbejdet på et projekt, som kommunen oprindeligt har bakket op, hvis kommunen så i 11. time løber fra projektet.

Bryggebladet har forsøgt at få en kommentar fra teknik- og miljøborgmester Ninna Hedeager Olsen (EL), men hun har ikke haft tid til at vende tilbage inden avisens deadline.

## 7000 i kø

Hos Vinterbad Bryggen ønsker man ikke at tage stilling til de forskellige bud på, hvordan projektet kan flyttes eller ændres, før der bliver kommunikeret noget konkret.

– Der har aldrig været dialog mellem kommunen og Vinterbad Bryggen om ændringer i projektet. Det, håber vi, bliver igangsat efter mødet i Teknik- og Miljøudvalget, så der kan drøftes mulige ændringer og deres konsekvenser. Derfor vil vi gerne afvente, hvad der bliver kommunikeret til os, fremfor at spekulere

offentligt, siger formand for Vinterbad Bryggen Frederik Johannes Peter Hentze.

Han understreger dog, at projektforslaget har den størrelse, det har for at imødekomme den stigende efterspørgsel på vinterbader tilbud i København.

– Der er 7000 på venteliste til vinterbadning i København. Vinterbad Bryggen har i flere år med vejledning fra kommunen arbejdet på nuværende forslag netop med henblik på at tilgodese den voksende interesse for vinterbadning.

Frederik Johannes Peter Hentze stiller i samme åndedrag spørgsmål ved rimeligheden i, at alle skal have fri adgang til et anlæg, som foreningen Vinterbad Bryggen har betalt for langt størstedelen af.

– Den aftale med kommunen, vi har arbejdet efter, indebærer, at foreningen selv finansierer to tredjedele af den samlede byggesum på omkring 30 millioner kroner; det er dyrt at bygge på vand. Vi er åben for forskellige modeller for ejerskab, drift og offentlig

## Socialdemokratiet og

**Venstre** ønsker offentlig adgang til et nyt vinterbadeanlæg i Havneparken. Men Vinterbad Bryggen, der selv poster godt 20 millioner kroner i byggeriet, stiller spørgsmålstegn ved, om det er rimeligt.

adgang. Der er bare ikke nogen, som har efterspurgt det hidtil. Dog mener vi, at det er rimeligt at forvente en proportionalitet mellem henholdsvis foreningens og kommunens bidrag til finansiering og drift i forhold til råderet over faciliteterne. Foreningens bidrag til byggeomkostningerne på cirka 20 millioner kroner skal delvist lånefinansieres. Derfor skal attraktiviteten af foreningens tilbud til medlemmerne også kunne godkendes af banken, for at projektet overhovedet kan realiseres.



# Kulturhuset Islands Brygge



**VINTERJAZZ  
PÅ BRYGGEN  
2021**



**Sinne Eeg Group- Vinterjazz**  
Tor. 11. feb. kl. 20.00



**Engqvist / Reimann Unit All Stars- Vinterjazz**  
Fre. 12. feb. kl. 20.30



**Birdland- Vinterjazz**  
Tor. 18. feb. kl. 20.00



**Niclas Bardeleben Sextet - Vinterjazz**  
Fre. 19. feb. kl. 20.30



Se mere / Køb billet på [Kulturhusetislandsbrygge.dk](http://Kulturhusetislandsbrygge.dk)



**Laura Illeborg Band m. Knud Møller- Vinterjazz**  
Ons. 24. feb. kl. 20.00



**Bo Evers- Vinterjazz**  
Fre. 26. feb. kl. 21.00



**Klub Geyser: Tickle and the Way Ways / Morgenrød / John Garrison**  
Tor. 25. feb. kl. 20.00



**Mikael K & Klondyke**  
Fre. 05. mar. kl. 21.00



**Dire Straits Jam**  
Lør. 06. mar. kl. 21.00



**Kvintetten med Kresten Osgood**  
Ons. 10. mar. kl. 20.00



**JLL-Trio feat. Niels HP**  
Fre. 19. mar. kl. 20.30



**Mathilde Falch & Band**  
Lør. 20. mar. kl. 20.00



**Foredrag: Nordkorea bag facaden med journalist og forfatter Markus Bernsen.**  
Tir. 23. mar. kl. 20.00

**VI GLÆDER OS TIL  
AT SE DIG!**

# KOMMUNALVALG 2021

BRYGGEBLADET

## Hvad kommer kommunalvalget til at handle om?

Bryggebladet har spurgt to garvede politikere fra rådhuset, hvad de tror og håber bliver de vigtigste og største emner under kommunalvalget i år. Og så har vi også bedt dem om at stille hinanden et spørgsmål

Tekst: Kenneth Dürr  
Foto: PR (Steen Brogaard)  
redaktion@bryggebladet.dk



**Gorm Gunnarsen**, Enhedslisten, medlem af Teknik- og Miljøudvalget og Børne- og Ungdomsudvalget

*Hvad håber du kommer til at præge valgkampen?*

– At alle københavnere bliver engageret i, at byen bliver så bæredygtig som muligt. Det gælder både for vores forbrug af for eksempel el, varme og madvarer, og for at vi bevare den natur og især den vilde natur, som vi har i København.

*Hvad tror du kommer til at præge valgkampen?*

– Jeg kan godt være bange for, at den mere racistiske tilgang til politik kan tage over. Det har vi for eksempel set i USA, hvor den radikale racisme er blevet mere udbredt under præsident Donald Trump. Vi ser det også herhjemme i vores lovgivning, for eksempel i ghettoloven, hvor ét af parametrene for, om et område er en ghetto, er, hvor mange med ikke-vestlig baggrund der bor i

området. Det, synes jeg, er afskyeligt.

*Hvad tror du bliver valgkampens overraskelse?*

– Jeg tror, vi kommer til at se en høj valgdeltagelse for unge mennesker. Der er mange, der er ved at få øjnene op for, at lokalpolitik betyder noget for rammerne i deres liv.

*Hvad bliver den vigtigste sag i Københavns Kommune de næste fire år?*

– Det bliver, at vi skal finde ud af, hvad der skal erstattes klimaplanen 2025. Den har været for vattet, så jeg håber, at vi kan få lavet en mere ambitiøs plan for Københavns fremtid.

*Hvad skal dit parti gøre bedre de næste fire år?*

– Vi skal blive bedre til at engagere de mange aktive medlemmer, vi har i Enhedslisten. Vores dialog og samspil mellem os på rådhuset og de lokale medlemmer skal fungere bedre. Jeg tror allerede, at vi er nogle af de bedste til det i kommunen, men da vi har så mange medlemmer, så

tror jeg, det kan blive endnu bedre.

*Spørgsmål fra Jens-Kristian Lütken, Venstre: Hvordan kan vi få flere billige boliger uden at bygge nyt?*

– Vi skal huske at tænke på den bygningsmasse, vi har i forvejen, og så se på, hvordan vi kan bruge den på nye måder. Som et eksempel kan jeg nævne Amagerbankens gamle hovedsæde på Amagerbrogade, der nu er blevet bygget om til boliger. Det kan vi måske også komme til at gøre på den anden side af coronakrisen, hvis der er flere hoteller, der bliver nødt til at lukke. Men jeg kan godt se, at det er en problemstilling at skaffe billige boliger og bevare naturen.



**Jens-Kristian Lütken**, Venstre, medlem af Børne- og Ungdomsudvalget og midlertidigt medlem af Socialudvalget

*Hvad håber du kommer til at præge valgkampen?*

– Jeg tror, der kommer tre overordnede emner: Det første er larm i byen, som igen kommer til at blive et stort problem, når coronarestriktionerne højst sandsynligt bliver ophævet til sommer. Blandt andet på Bryggen. Her håber jeg, at et ordenskorps, der kan uddele bøder, kan være en del af svaret. Det andet er vores daginstitutioner. Der er kommet en del historier frem om, at de ikke fungerer godt nok, hvilket giver utrygge børn. Det tredje er kultur- og idrætsfaciliteter, som kommer til at fylde meget, fordi det har været underprioriteret i lang tid.

*Hvad tror du kommer til at præge valgkampen?*

– Enkeltsager. Meget af det, vi kommer til at tale

om, vil være baseret på enkeltsager, for eksempel når det kommer til skoler eller daginstitutioner.

*Hvad tror du bliver valgkampens overraskelse?*

– At der kommer en masse mennesker til valgmøderne i forhold til tidligere. Jeg tror, at folk er ved at være trætte af at deltage i møder over Zoom og Teams, så jeg tror på, at de er klar til at være med til valgmøderne, så det ikke kun er Tordenskjolds soldater, der sidder der.

*Hvad bliver den vigtigste sag i Københavns Kommune de næste fire år?*

– Helt kort vil jeg sige kernevefærd. Daginstitutioner er et af de steder, vi bruger allerflest penge, så det skal være i orden. Derudover så frygter jeg, at vi kommer til at få et efterslæb efter corona. Både med hensyn til folkeskolen, hvor eleverne jo ikke får det samme ud af undervisningen, som hvis de kunne komme i skole som normalt. Og selvfølgelig også med Københavns

økonomi. Hvordan får vi gang i hjulene igen?

*Hvad skal dit parti gøre bedre de næste fire år?*

– Vi skal blive bedre til at kommunikere, hvad vi gerne vil med København. At det skal være en by med liv, hvor der er plads til alle. At vi skal bevare det gamle København og ikke bare rive ned for at bygge nyt.

*Spørgsmål fra Gorm Gunnarsen: Hvordan får vi engagementet om de lokale daginstitutioner til at være bedre?*

– Ved at få flere selvejende daginstitutioner. Jeg tror, der er mange bestyrelser i de ikke-selvejende daginstitutioner, hvor man ikke føler, at man har reel indflydelse. Det er anderledes i de selvejende, hvor man bliver set som et gode, og at man ikke bare er til orienteringsmøder, men i beslutningsmøder. Det er jo også med til at gøre det sjovere at være med i en bestyrelse.





**Islands Brygge** - Hilmar Baunsgaards Boulevard 38

Rækkehus

Velkommen til et eksklusivt og stilrent rækkehus der breder sig på otte niveauer. Her får I bl.a. fire soveværelser, en sydvendt gårdhave, en solrig tagterrasse, en kælder med privat parkeringsplads og en attraktiv beliggenhed kun 150 meter fra bystranden Havnevig. Bedre bliver det ikke.

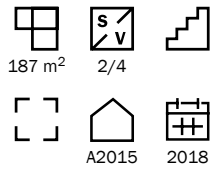

**Kontantpris: 9.995.000**  
Ejerudgift pr. md: 5.448  
Udbetaling: 500.000  
Brt/nt excl. ejerudg: 39.161/35.180  
Sag: NCS1875

**Islands Brygge** - Halfdansgade 1, 3. th.

Ejerlejlighed

Altanen giver det store overblik, og her er der lejlighed til at sidde i solen med kig til vandet. Indretningen er god og delevendig og den rummelige oplevelse fortsætter i flisebadeværelset med muret bruseniche. Boligen fuldendes af et soveværelse, der vender mod det fælles gårdmiljø.

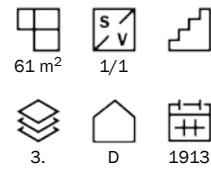

**Kontantpris: 3.695.000**  
Ejerudgift pr. md: 2.517  
Udbetaling: 185.000  
Brt/nt excl. ejerudg: 14.549/13.067  
Sag: NCS1677



90  
solgte

# NYBOLIG ER NR. 1 FLEST SALG

- Blandt alle ejendomsmæglere beliggende på Islands Brygge\*  
Kontakt os på tlf. 3259 7749 eller 2302@nybolig.dk

Nybolig Islands Brygge

33  
solgte

Anden mægler

14  
solgte

Anden mægler

9  
solgte

Anden mægler

Skal vi  
også sælge  
din bolig?

\* ifølge Boligsiden.dk d. 03-02-2020: Alle boliger solgt i 2300 København S de seneste 12 måneder uden projektsalg



Martin Skovbæk Johansen  
Indehaver, ejendomsmægler  
Tlf. 3259 7749



Jesper Warburg Larsen  
Salg og vurdering  
Mobil 2870 2850



Nick Søndergaard  
Salgschef, Ejendomsmægler  
Mobil 2365 9969



Caspar Nielsen  
Salg og vurdering  
Mobil 50464817



Rasmus Thomsen  
Sagskoordinator  
Tlf. 3259 7749

**Nybolig Islands Brygge**

Vestmannagade 1 · 2300 København S  
2302@nybolig.dk · nybolig.dk · Tlf. 3259 7749



## De forsvundne pakker

Mere end 30 bryggeboer har over det seneste års tid gentagne gange oplevet, at den pakke, som de har fået leveret af virksomheden dao, ikke var der, da de åbnede døren. En af dem er Anne-Sofie Gram Mortensen. Hun har klaget til dao, men har ikke hørt noget fra dem i to måneder. Ifølge dao kan det være menneskelige fejl og ekstrem travlhed, der er årsagen til de forsvundne pakker og den lange ventetid

Tekst: Kenneth Dürr  
Foto: Ricardo Ramirez  
redaktion@bryggebladet.dk

– Mens andre har sovet i nat, har vi leveret din pakke til din dør/postkasse. Værsgo'. Mvh dao.

Sådan lyder sms-beskeden, når man får sin pakke bragt ud gennem leveringsfirmaet dao, der stiller pakken foran døren i opgangen meget tidligt om morgenen. Men flere bryggeboer, som Bryggebladet har været i kontakt med, har gentagne gange oplevet, at pakken ikke er der, når de søvndrukne åbner hoveddøren i nattøj. Pakken er simpelthen forsvundet ud i det blå. Mere end 30 bryggeboer, der bor spredt udover Bryggen, har i løbet af det seneste års tid oplevet, at en ellers leveret pakke fra dao alligevel ikke var der. Så hvor er pakkerne så? Og hvem har ansvaret, når en pakke bare forsvinder?

### Hækket omsorg

Tilbage i november går bryggebo Anne-Sofie Gram Mortensen og glæder sig. Hun ved, der er en pakke på vej til hende fra en veninde i Nordjylland. En pakke fyldt med hjemmehækket babytøj

til familiens nyeste medlem. En morgen vågner hun op til en besked fra leveringsfirmaet dao om, at der står en pakke foran hendes dør. Men da hendes mand forventningsfuldt åbner døren, bliver han mødt af en tom opgang. Pakken er der ikke.

Først undrer hun sig, men så begynder der at ringe en klokke. Hun kommer i tanke om, at der i den interne Facebook-gruppe i Grönings Have, hvor hun bor, har været en del klager over, at pakker fra dao er forsvundet.

– Så jeg tænker, gad vide, om der er andre på Bryggen, der har oplevet det også. Så jeg skriver i Facebook-gruppen Opslagstavlen på Islands Brygge, og så begynder det at vælte ind med kommentarer. På under en time er der 24, der skriver, at de har oplevet noget lignende. Og mange af dem har prøvet det gentagne gange, siger hun.

Hun skriver også en klage til dao, der hurtigt skriver tilbage, at de beklager, og at de straks vil undersøge sagen nærmere og vende tilbage til hende. Dagen efter, den 16. november, skriver dao til hende, at budet har oplyst, at pakken er blevet leveret ved døren,

og om hun har modtaget pakken i mellemtiden. Det har Anne-Sofie Gram Mortensen ikke, så dao lover, at de 'straks tager det videre, så det kan blive undersøgt nærmere'. Siden den dag har hun ikke hørt mere fra dem.

– Det er jo frustrerende, fordi det er nogle unikke ting, som jeg ikke bare kan få erstattet, siger Anne-Sofie Gram Mortensen og fortsætter:

– Og eftersom jeg kun kan kontakte dao via mail og ikke telefonisk, så kan jeg ikke gøre andet end at vente på, at de svarer tilbage, hvilket de ikke gør.

### De magiske pakker

Blandt dem, der kommenterede på Anne-Sofie Gram Mortensens Facebook-opslag er Maria Hundrup, der bor i Bryggens Have. Hun har oplevet, at den samme pakke var forsvundet tre gange i træk.

– Afsender sendte en ny pakke tre gange, hvor jeg fik besked fra dao om, at den var leveret uden for døren i opgangen. Men der var ingen pakke, og den ene gang kiggede jeg 30 minutter efter, jeg havde fået beskeden klokken fem om morgenen.



De efterlyser pakken, siger de, men de vil ikke engang undersøge, om det er det samme bud, skriver hun i en besked i Messenger.

En anden, der har haft et par dårlige oplevelser med dao, er Zille Mærsk, der bor i Admiralens Gård. Både hende og hendes underbo havde oplevet problemer med pakker, der ikke var der.

– Vi efterforskede begge to for at finde ud af, om nogen i opgangen havde set eller flyttet vores pakker. Men ingen havde set dem, uagtet at vi er mange i opgangen, der er oppe tidligt og kunne have set pakken,

hvis den havde ligget der, skriver hun i en besked i Messenger.

En tredje, der har haft en bizar oplevelse med dao, er Mette Frobenius, der – ligesom Anne-Sofie Gram Mortensen – bor i Grönings Have. Hun havde købt en ring fra en privatperson, og ifølge dao blev den leveret i hendes postkasse.

– Problemet er bare, at jeg ved, at smykkeæskeren er for stor til, at den kan komme ind i min postkasse, så de kan simpelthen ikke have puttet den i den, siger hun og fortsætter:

– Mit problem er, at jeg har købt fra en privatper-

son, så jeg kan ikke bare få tilsendt en ny ring. Så jeg ved faktisk ikke, hvor jeg står rent juridisk. Er der mig eller dao, der har ansvaret for pakken?

### Kundens ansvar

Ifølge Susanne Aamann, der er forbrugerjuridisk chef i Konkurrence- og Forbrugerstyrelsen, så er det forskelligt fra leveringsfirma til leveringsfirma, hvordan reglerne er om, hvem der har ansvaret for pakken hvornår. Hun har kigget nærmere på, hvilke betingelser man som kunde accepterer, når man vælger



**I to måneder** har Anne-Sofie Gram Mortensen ventet på at høre fra leveringsfirmaet dao om, hvor hendes pakke med hækket børnetøj fra en veninde i Nordjylland er blevet af.

at få sin pakke bragt ud med dao.

– Når man krydser af, at man gerne vil have sin pakke leveret med dao, så fralægger dao sig automatisk ansvaret, når pakken står foran din dør. Det vil sige, at risikoen for, hvad der end måtte ske med pakken overgår til forbrugeren, når den står foran døren, siger hun.

*Vil det sige, at de i princippet kunne undlade at stille pakken helt uden ansvar?*

– Det kunne de principielt godt, men det er nok ikke den bedste måde at drive et fragtfirma på, at man ikke leverer pakkerne. Men det er sådan, deres betingelser

er skruet sammen. Så hvis man ikke tør løbe den risiko, så skal man vælge et andet firma, siger hun.

### Låste opgange

Hvad siger dao selv til, at der er minimum 30 bryggeboer, der gentagne gange har oplevet, at deres pakke er forsvundet? Og hvad mener de kan være forklaringen?

– Det er selvfølgelig beklageligt, og 30 sager er 30 for mange. Men når vi kigger på Islands Brygge, som er et tætbeholdt område, så kan vi ikke se, at der er usædvanligt mange,

der klager over problemet, siger kommunikationschef for dao Hans Tosti.

Han forklarer, at det, der er årsagen til, at dao kan levere direkte til døren uden at ringe på, er, fordi de også leverer aviser, hvilket betyder, at de har nøglerne til mange opgange. Men ikke alle.

– Det kan være, det er her, problemet opstår. Hvis vores bud ikke kan komme ind i en opgang, så skal han tage den tilbage til vores pakkeshop. Det er så meningen, at han skal sende en sms til kunden om, at pakken ikke kunne leveres, og at de selv skal hente den i

vores pakkeshop. Men hvis han så kommer til at swipe forkert på sit mobile device, så får kunden en sms om at pakken står udenfor døren. Så det kan være, at der er tale om menneskelige fejl, siger han.

Så selv om, man har fået en sms om, at pakken skulle stå uden for døren, så kan den i stedet være blevet sendt tilbage i daos leveringskæde.

– Det er derfor vigtigt, at kunderne henvender sig, når det sker, så vi kan finde pakken til dem igen, siger han.

*Men mange af dem, jeg har talt med, oplever, at de ikke*

*hører fra jer i flere måneder, når de har kontaktet jer. Hvordan kan det være?*

– Vi har, som så mange andre fragtfirmaer, utrolig travlt under coronanedlukningen. Så der kan godt gå noget tid, før vi kan vende tilbage. Hvilket vi selvfølgelig beklager, siger Hans Tosti og tilføjer:

– Vi oplever, at der er mange kunder, der, når de henvender sig til os på Facebook eller vores hjemmeside, glemmer at sende pakkenummeret med. Og så skal vi vende tilbage for at bede om det, og så kan der godt gå lidt længere tid.

*Man kan kun komme i kontakt med jer via en mailformular på jeres hjemmeside eller via Facebook. Hvorfor har I ikke et kundennummer?*

– Det er vi også åben for at få, men vi kan bare klare flere sager gennem mail og Facebook, end vi kan over telefonen, siger han.

*Kan det være, at det er et eller flere af jeres bude, der i stedet for at aflevere pakken bare beholder den selv?*

– Det kan vi selvfølgelig ikke udelukke, der vil altid være brodne kar, men vi har målinger på hver enkelt bud i forhold til, hvor mange klager de får. Så hvis der er no-

gen, der stikker ud i vores statistikker, så tager vi en snak med dem. Det er der ikke nogen af vores bude på Bryggen, der har gjort, siger han og fortsætter:

– Også derfor er det vigtigt, at kunderne melder det til os, hvis de oplever fejl i leveringen.

► Har du oplevet problemer med dine leveringer fra dao? Så hører Bryggebladet gerne fra dig. Send os en mail på [redaktion@bryggebladet.dk](mailto:redaktion@bryggebladet.dk).

### FAKTA:

De følgende andels-, ejer- eller lejerforeninger er blandt dem, der har oplevet gentagne problemer med, at pakker fra leveringsfirmaet dao er forsvundet.

- Admiralens Gård
- Bassinhusene
- Bryggens Have
- Bryggens Have 2
- Bryggens Huse
- Grönings Have
- Havnestadshuset
- Heklahusene
- Langebohus
- Ny Tøjhus 1
- Ny Tøjhus 2

# De ældste skoleelevers onlinedage bliver lidt kortere

Skolen på Islands Brygge introducerer mere fleksibilitet i det antal timer, de store elever skal have undervisning online. Det er Livia Thomsen fra 6. klasse glad for, men hun ville gerne have endnu mere frihed i undervisningen



Tekst: Kenneth Dürr  
Foto: Ricardo Ramirez  
redaktion@bryggebladet.dk

Først lød det fedt, men nu er det ved at være lidt træls. Det mener Livia Thomsen, der går i 6. klasse på Skolen på Islands Brygge, om den onlinehjemmeundervisning, som hende og hendes klassekammerater skal modtage fem dage i ugen fra klokken 8 om morgenen til 14- eller 15-tiden om eftermiddagen.

– Det har egentlig fungeret okay, men jeg synes godt, jeg kan få lidt ondt i ryggen af at sidde foran

skærmen i så mange timer hver dag. Det plejer jeg jo ikke at gøre, siger Livia Thomsen.

Nu er skolen så klar på at give de store elever fra 6. til 9. klasse lidt mere tid, hvor de ikke er bundet til at sidde bag en skærm.

## Nye erfaringer

I 6. Y betyder det, at eleverne har fri klokken 13:30 om mandagen og klokken 11:00 om fredagen. Derudover bliver der afsat lidt ekstra tid i undervisningen til trivsel.

– Det har jo vist sig, at

det bliver et længere stræk med hjemmeundervisning end først antaget, så vi har indført lidt større fleksibilitet i skemaet baseret på de erfaringer, som lærerne har fået indtil videre, siger skoleleder på Skolen på Islands Brygge Aase Hammer.

Lærerne har ifølge skolelederen blandt andet oplevet, at det kan være svært for eleverne at holde fokus i så lang tid, når der er hjemmeundervisning.

Det kan Livia Thomsens mor, Lorenza Porciello, godt nikke genkendende til.

– Det kan være svært at følge med i, hvordan de

trives, når de sidder foran deres skærm på værelset hele dagen. Så jeg synes, det er en god idé. Det skal selvfølgelig lære det, de skal, men jeg synes godt, det må være lidt mere fleksibelt, siger Lorenza Porciello.

Eleverne i de mindre klasser har ikke på samme måde et fast skema som de store elever, så de har derfor ikke det samme behov for mere fleksibilitet.

## Selvstændigt arbejde

Livia Thomsen sørger for, at hun kommer ud og går

nogle ture i løbet af ugen, men hendes hverdag er meget anderledes, end den plejer at være, og hun synes, det er 'noget bedre at være i skole'. Derfor kunne hun også godt tænke sig, at de fik endnu mere frihed i undervisningen, end der nu bliver lagt op til.

– Jeg synes godt, vi kunne have et par dage om ugen, hvor vi kunne arbejde selv, så vi ikke behøvede at møde klokken 8 om morgenen i teams, siger Livia Thomsen og fortsætter:

– Det kunne jo betyde, at jeg kunne komme lidt ud i dagtimerne.

**Både** undervisningen og det sociale samvær med vennerne foregår for tiden bag en skærm for Livia Thomsen og hendes klassekammerater i Skolen på Islands Brygge.

# Bryggebladet søger freelanceskribenter



Vi vil have DIG til at skrive for Bryggebladet!

Har du lyst til at skrive om, hvad der rører sig på Islands Brygge? Er du nysgerrig og god til at skrive levende? Vil du gerne være en del af en redaktion af lokale og dedikerede skribenter?

Så er det lige præcis dig, vi har brug for. Bryggebladet søger nysgerrige og engagerede skribenter, der er interesserede i Islands Brygge. Du skal både have lyst til at skrive et portræt af en spændende lokal kunstner og mod på at undersøge komplekse lokale sager.

På Bryggebladet bliver du en del af en redaktion bestående af en god håndfuld skribenter, der på freelance-basis leverer artikler til avisen. Derudover er der to redaktører, der ud over at skrive artikler skiftes til at sætte aviserne sammen. Bryggebladet er en lille avis, så der er stor mulighed for at sætte dit eget præg på avisens indhold.

Vi forventer:

- At du er nysgerrig og selvstændig
- At du elsker at skrive og er ret god til det
- At du har tilknytning til Bryggen
- At du for det meste kan skrive en artikel til hver avis (cirka 20 gange om året)

Vi tilbyder:

- Et job fyldt med journalistisk og personlig frihed
- En mulighed for at skrive om det, der interesserer dig
- Knaldgod journalistisk sparring
- En redaktion af dedikerede skribenter

Lønnen er baseret på, hvor mange artikler du skriver.

Vi ser frem til at modtage din ansøgning og cv på mailadressen [redaktion@bryggebladet.dk](mailto:redaktion@bryggebladet.dk). Har du spørgsmål, kan du sende dem til samme adresse. Ansøgningsfrist: Mandag den 15. februar 2021.

## Om Bryggebladet

Bryggebladet udkom for første gang i 1993 og drives på non-profit basis med en høj grad af lokal arbejdskraft. Bladets formål er at udvikle og understøtte bydelsidentiteten og den sociale og kulturelle sammenhængskraft på Islands Brygge ved at fremme debat om lokale forhold og eksponere lokale aktiviteter. Bryggebladet har et oplag på 9.700. – BUM

**Eksklusivt enderækkehus med fantastisk tagterrasse**

Knud Kristensens Gade 1, 2300 København S

Store, lyse rum, en vidunderlig tagterrasse med udsigt over Københavns Havn og en attraktiv beliggenhed på Islands Brygge. Hvis det lyder som en tillokkende treenighed, så kan det meget vel være jer, der flytter ind i dette lækre enderækkehus, som henvender sig perfekt til såvel parret som familien med et eller to børn. Området Beliggenheden er helt sublim. Her kan I starte dagen ud med en forfriskende dukkert ved Islands Brygge, gå lange, afslappende ture ved Amager Fælled eller cykle over Bryggebroen til alle Fisketorvets tilbud.

<b>Kontakt:</b>	<b>8.698.000</b>
<b>Ejerudgift pr. md.:</b>	<b>4.560</b>
<b>Udbetaling</b>	<b>435.000</b>
<b>Brt/nt ekskl. ejerudg.:</b>	<b>34.028/30.566</b>
<b>Bolig m<sup>2</sup></b>	<b>155 Grund m<sup>2</sup>: 124</b>
<b>Stuer/vær:</b>	<b>1/5 Energi: A2010</b>
<b>Byggetår:</b>	<b>2014 Sag: IB-CH142</b>

**Villa Luksuriøs ejerlejlighed med altan i Sfinxen på Islands Brygge**

Drechselsgade 12 6. TV., 2300 København S

Nu har vi fornøjelsen af at byde jer velkommen til denne helt særlige ejerlejlighed i den karakteristiske bygning Sfinxen på Islands Brygge. Her er intet overladt til tilfældighederne, da man indrettede lejligheden med kvalitetsmaterialer og luksuriøse løsninger i 2019. I kan se frem til et opholdsrum med stue, spisestue og køkken ud i ét, tre værelser og to badeværelser. Området Beliggenheden på Islands Brygge mellem kanalen og Amager Fælled giver jer nem og hurtig adgang til alt, hvad I har behov for i hverdagen.

<b>Kontakt:</b>	<b>8.995.000</b>
<b>Ejerudgift pr. md.:</b>	<b>5.305</b>
<b>Udbetaling</b>	<b>450.000</b>
<b>Brt/nt ekskl. ejerudg.:</b>	<b>35.191/31.612</b>
<b>Bolig m<sup>2</sup></b>	<b>138 Grund m<sup>2</sup>: 0</b>
<b>Stuer/vær:</b>	<b>1/4 Energi: B</b>
<b>Byggetår:</b>	<b>2019 Sag: IB-CH136</b>

**Penthouselejlighed med stor tagterrasse og fantastisk udsigt over natur og by**

Markmandsgade 25 6. TH., 2300 København S

Der er kræset om detaljerne i denne liebhaverbolig af en penthouselejlighed med en imponerende loftshøjde, markante vinduespartier og kvalitetsbevidste materialer. Kronen på værket er udearealerne, hvorfra I kan nyde den vidunderlige udsigt over Københavns tårne og Christianshavns grønne områder. Området Nærområdet summer af liv langs de hyggelige handlegader ved Amagerbrogade eller ved de grønne stier, som leder jer helt til City.

<b>Kontakt:</b>	<b>11.988.000</b>
<b>Ejerudgift pr. md.:</b>	<b>8.199</b>
<b>Udbetaling</b>	<b>600.000</b>
<b>Brt/nt ekskl. ejerudg.:</b>	<b>46.920/42.267</b>
<b>Bolig m<sup>2</sup></b>	<b>190 Grund m<sup>2</sup>: 0</b>
<b>Stuer/vær:</b>	<b>1/4 Energi: A2015</b>
<b>Byggetår:</b>	<b>2014 Sag: IB-CH096</b>

**Ejerlejlighed 2V'er med udsigt til vandet**

Halfdansksgade 3 5. TV., 2300 København S

Islands Brygge er et af de mest populære områder i København, og man forstår nemt hvorfor. Lejligheden her er placeret i hjertet af den gamle del af Bryggen med udsigt til vandet og masser af caféer og specialbutikker lige om hjørnet. Lejligheden fremstår fuldstændig indflytningsklar, så det er blot at rykke ind. Område Islands Brygge har sin helt egen maritime charme og er karakteriseret af kontrasten mellem de charmerende, originale ejendomme og funkende nybyggeri, ligesom nærheden til havnen og vandet er et sigende træk for området.

<b>Kontakt:</b>	<b>3.095.000</b>
<b>Ejerudgift pr. md.:</b>	<b>2.316</b>
<b>Udbetaling</b>	<b>155.000</b>
<b>Brt/nt ekskl. ejerudg.:</b>	<b>12.138/10.898</b>
<b>Bolig m<sup>2</sup></b>	<b>56 Grund m<sup>2</sup>: 0</b>
<b>Stuer/vær:</b>	<b>1/2 Energi: D</b>
<b>Byggetår:</b>	<b>1913 Sag: IB-CH103</b>

**Paulun Amager**  
Sundbyvester Plads 2  
2300 København S  
amager@paulun.dk  
tlf. 32 59 14 07

**Paulun Tårnby/ Dragør**  
Kongelundsvej 326  
2770 Kastrup  
taarnby@paulun.dk  
tlf. 38 42 23 20

**Paulun Islands Brygge**  
Islands Brygge 81D  
2300 København S  
bryggen@paulun.dk  
tlf. 32 87 30 80

**Paulun Bolig**  
Ejendomsmægler Niels Hald

[www.paulun.dk](http://www.paulun.dk)

# Ind bag Bryggens facader med Cph:cool

Kulturformidler og bryggebo Sine Louise Schmidt kan sit København. Bryggebladet fik en smagsprøve på hendes helt særlige blik på vores bydel, der bunder i egen erfaring og klare holdninger til byens udvikling. I sin guidevirksomhed Cph:cool bruger hun arkitekturen til at formidle historier om hovedstaden og fortolke dens udvikling.

Tekst: Philip Thinggaard  
Foto: Ricardo Ramirez  
redaktion@bryggebladet.dk

På en forblæst torsdag formiddag i nedlukningstid ligger Islands Brygges gader ganske tomme hen. Men der skal mere til for at forhindre kulturformidler og bryggebo Sine Louise Schmidt i at vise et par perler i sin bydel frem for Bryggebladet.

## Byvandring med holdning

Når der ikke er corona, tager Cph:cool folk med rundt i byens brokvarterer eller nyere områder som Nordhavn og Ørestad. Nysgerrige kan også hoppe med på en tematur som for eksempel "Cph:øltur" eller "Cph:design". Cph:cool leverer holdningsbårne og dialogbaserede visninger af byens historie og udvikling. Det hele har rødder i Sine Louise Schmidts personlige erfaring fra sit 48 år lange liv som københavnner og hendes særlige blik på byen.

## Ny type gæster

– Jeg kommer med fortællingerne, men det handler om at give plads til dialog, siger Sine Louise Schmidt. Normalt har hun mest udenlandske gæster, der vil se noget andet end Tivoli og havfruen. Her under corona har interessen vist sig mere lokal. Det giver et nyt pift til konceptet, når lokale danske turgæster selv møder op med en erfaring og deres blik på byen København, uanset alder.

– Folk synes, det er sjovt at snakke med om den i virkeligheden vanvittige og voldsomme udvikling, som København har været igennem de sidste 20-30 år, siger Sine Louise Schmidt og bruger boligmarkedet som eksempel:

– Det er jo et mirakel, at mine voksne børn har fundet egne lejligheder og ikke bor i en campingvogn.

## Karen Blixens intime byrum

Allerede på vores første stop, Karen Blixens Plads, lukker Sine Louise Schmidt op for sin personlige erfaring med Islands Brygge. Den går tilbage til slutningen af firserne og et job hos en bager. Den historie vender vi tilbage til.

– Da jeg læste på KUA i halvfemserne, var det jo ren Fort Knox. Man fik jo ho-



vedpine af at være i de bygninger, siger Sine Louise Schmidt. Hun husker i forbifarten at nævne det kuriosum, at byggeprojektet var yderst midlertidigt og ikke engang planlagt til nå ind i halvfemserne.

Karen Blixens Plads vækker i dag begejstring hos Sine Louise Schmidt. Hun peger på det bølgede bakkelandskab med parkeringshuler til cykler samt trapper, som folk kan hænge ud på og skabe, hvad hun kalder "intime rum i byen". Men ikke mindst glæder hun sig over, hvad arkitektfornyelsen er udtryk for.

– Jeg kan godt lide, at et universitet ikke bliver en lukket enklave. Karen Blixens Plads har en dragende effekt på de lokale. Det er lykkedes arkitek-

terne at skabe kontrast til de flade gader, vi ellers har i byen.

## Det rationelle bevares

Næste stop er den gamle fabriksbygning Trikotagen, der i den rationelle byfornyelses navn sagtens kunne have været jævnet med jorden. Den er nu totalrenoveret og har vundet priser. Sine Louise Schmidt forklarer hvorfor. Hendes tolkning af renoveringens succes har pudsigt nok også med rationalitet at gøre, omend i en noget anden form end boligmarkedets.

– Man kan se, det ikke er bygget til at bo i, men til at være en funktionel og rationel arbejdsplads, siger hun om fabriksbygningen fra 1935, hvor der frem til 1970 blev fremstillet veste,

pullovers, sokker og andre strikvarer.

– Med Trikotagen har man respekteret Islands Brygges industrielle historie, eksempelvis ved at bevare bygningens etageskel og finde store, flotte vinduespartier med isolering, siger Sine Louise Schmidt.

## Frimanns Bageri

Vi går forbi en af Sine Louise Schmidts favoritkarrærer på Islands Brygge, nemlig det Kay Fisker-tegnede Guldfosshus fra 1932.

– I folkemunde blev bygningen kaldt Sing-Sing ligesom det amerikanske fængsel, siger Sine Louise Schmidt og peger op på den brutalt smukke facade og ned på de karakteristiske gitre foran kældervinduerne.

Vi gør ophold foran Slagterens Smørrebrød og kaster et blik ind ad vinduet på diverse bøffer og appetitvækkende smørrebrød til en tyver. I denne hjørnebutik gik det i sin tid op for Sine Louise Schmidt, at Islands Brygge var noget for sig.

– Her fik jeg job i det, der dengang var Frimanns Bageri, siger Sine Louise Schmidt om sine sene teenageår og det første møde med Islands Brygge. På Leifsgadesiden af hjørnet kan man stadig ane ordet "Bageri", mens man må kigge længe efter resterne af ordet "Frimanns" på Halfdangadesiden.

– Jeg boede dengang på Christianshavn, som på det tidspunkt var blevet pænt med yuppier og penge. Bryggen var mere råt, siger Sine Louise Schmidt om årene, hvor hun langede amagerkager og surbrød til syv en halv over disken og fik fortalt røverhistorier fra Ballonparken.

## Lad Italien komme til dig

Sidste stop er FDB's pak-huse i Njalsgade. Inden hun deler sin viden om dette bevaringsværdige stykke industrihistorie, kommer Sine Louise Schmidt med et lokalt tip.

**Blik for Karen Blixens Plads.** Sine Louise Schmidt er optaget af byens og Bryggens byrum.

**Fornylse med respekt.** Trikotagens succes som renoveringsprojekt overrasker ikke kulturformidler Sine Louise Schmidt.

– Hvis du savner at være udenlands, altså når der ikke lige er nedlukning, så sæt dig på Il Buco med en kop kaffe og mærk den sydlandske stemning, siger Sine Louise Schmidt og går straks i gang med det arkitektfaglige.

## Bygninger folk gider arbejde i

– Dengang tog man det alvorligt at bygge solidt og ordentligt, siger Sine Louise Schmidt om industrikomplekset, der blev taget i brug i 1908 og husede kafferisteri, ostelager og distributionscentral for eksempelvis varer ovre fra Trikotagen.

– Det handler om at gøre sig umage og tage det alvorligt, at folk skal have lyst til at møde på arbejde om morgenen, siger Sine Louise Schmidt, tydeligt begejstret over datidens arkitekters visioner.

Igen dukker det tvetydige begreb "rationel" op i samtalen, idet Sine Louise Schmidt leger med den rædselstanke, at også pakhuse var blevet genstand for den moderne rationalitet. Nu har vi i stedet industritidsalderens rationalitet bevaret og kan tilmed leve og arbejde i den og med den.

– Jeg er ikke bange for nye bygninger. Jeg er nok bare lidt af en nostalgiker, mens vi går forbi det ikke længere så nye byggeri langs Myggenæsgade på vejen op mod HK.

## Man kan også lade være med at bygge

Vi skilles ved ét af Bryggens sidste halvtomme arealer, nemlig det mellem Serum-instituttet og metroen. Sine Louise Schmidt har svaret på spørgsmål fra Bryggebladet, men nu er det tid til et enkelt spørgsmål den anden vej.

– Hvorfor skal alting byudvikles, spørger Sine Louise Schmidt retorisk. Hun følger selv op med et standpunkt, der i mange år var utænkeligt i den løbende debat om Københavns tætte byudvikling:

– Man kunne jo også lade være noget af det stå, som det er.



# Posttårnene skyder i vejret

Byggeriet af de omstridte fire tårne i Postbyen mellem Hovedbanegården og Kalvebod Brygge er gået i gang. Det største bliver lige så højt som rådhuset og kommer til at kaste skygger på Islands Brygge i sommermånederne

Tekst: Andreas Kirkeskov  
Illustration: Lundgaard & Tranberg Arkitekter  
redaktion@bryggebladet.dk

Byggeriet af Postbyen mellem Hovedbanegården og Kalvebod Brygge er gået ind i sin anden fase. Det betyder, at de fire høje tårne, der kendetegner projektet, nu begynder deres himmelfart. Tårnene kommer til at huse lejligheder, hotellejligheder og erhverv.

## Fire elle fem?

Den opmærksomme læser vil muligvis huske, at der oprindeligt var planlagt fem tårne i Postbyen. Planerne har for så vidt ikke ændret sig, men det mindste af tårnene bliver altså kun fire etager højt, hvorfor man fra Danica Pensions side, der står bag byggeprojektet, vurderede, at det var fjollet at kalde bygningen et 'tårn'.

I det lille, femte tårn, der nu ikke længere er et tårn,

men blot et hus, skal der indrettes et sundhedshus med faciliteter til træning, genoptræning, forebyggelse med fokus på motion og kost. Det er ikke et kommunalt projekt, men skal efter

planen være ejet af Danica Pension.

## Ingen hjemme på øverste etage

Selvom det højeste af de

fire tårne bliver 115 meter højt, bliver etagerne i tårnets øverste 17 meter ubeboede. Det skyldes, at røgen fra Ørstedsværket kan give for høje grænseværdier af en række stoffer

til, at de øverste etager kan godkendes til beboelse. Der kan dog stadig laves erhvervslokaler på toppen.

## Skyggerne bliver lange

Der har tidligere været stort postyr om byggeprojektet, fordi skyggediagrammerne i lokalplanen for området viste, at det højeste af tårnene bliver så højt, at det kommer til at skygge på Islands Brygge. På bestemte dage i juli måned vil skyggerne fra Postbyen stjæle op til 35 minutters aftensol fra Bryggetrappen og området foran Kulturhuset Islands Brygge.

Nu begynder byggeriet af de fire høje tårne i Postbyen.



## FIRE TÅRNE OG ET HUS:

- De fire tårne og det lidt mindre sundhedshus bliver tilsammen cirka 59.000 kvadratmeter, fordelt på cirka 33.000 kvadratmeter til lejligheder, hotellejligheder og erhverv samt cirka 26.000 kvadratmeter til parkering, teknik og depot. I tårnene bliver der bygget 162 lejligheder og 236 hotellejligheder samt et planlagt sundhedshus.
- Sundhedshuset bliver 2500 kvadratmeter over jord inklusiv madhus/café på 500 kvadratmeter. Dertil kommer fitnessarealer i kælderen med omklædning samt teknik og andet kælderareal på cirka 1.600 kvadratmeter.
- Hele herligheden forventes at stå klar til indflytning og udlejning i 2024.
- Den britisk baserede hotelgruppe edyn vil udvikle de 236 hotellejligheder i to af tårnene.
- Alle fem tårne vil være ejet af Danica Pension.

Kilde: Danica Pension

VI TILBYDER EN GRATIS OG UFORPLIGTENDE SALGSVURDERING

MIN EJENDOMSMÆGLER

Spørg aldrig kun én  
ejendomsmægler, men spørg  
**ALTID** Estate Islands Brygge

☎ 3321 0004



Christian Bast  
Indehaver



Martin Roland Eldrup  
Indehaver,  
Ejendomsmægler, MDE  
& køberådgiver med  
tryghedsmærke

Estate Islands Brygge - Eldrup & Bast

EJENDOMSMÆGLER MDE

Islands Brygge 7, 2300 København S

Telefon 3321 0004

E-mail 2301@estate.dk

facebook.com/estateislandsbrygge

Martin Eldrup  
Indehaver, køberådgiver, ejendomsmægler MDE

Christian Bast  
Indehaver, vurderingskonsulent for Totalkredit



**Advokat**

FÜRST advokatfirma  
Islands Brygge 26  
2300 København S  
32 63 04 80 · www.furst.dk

**Apoteker**

Islands Brygges Apotek  
Islands Brygge 3-5 · 32 95 63 61  
Mandag og tirsdag kl 9.30-17.30  
Onsdag kl 9.30-18.00  
Torsdag og fredag kl 9.30-17.30  
Lørdag kl 9.30-13.30

**Begravelse**

Begravelsesforretningen Islands Brygge  
Leifsgade 6  
32 95 75 75 · www.info-bedemand.dk

Bryggens Begravelsesforretning  
Amagerbrogade 155  
Islands Brygge 13  
32 55 55 55

**Blomster**

Blomstercirklen  
Leifsgade 5  
32 57 19 10 · www.blomstercirklen.dk

Isblomsten  
Isafjordsgade 2  
32 57 73 15

**Børneaktiviteter**

Cphdans  
Njalsgade 23D · 50 15 60 00  
www.cphdans.dk · info@cphdans.dk

Tigertræning  
Leg, kamp og bevægelse.  
Egilsgade 34 kld.  
www.tigertræning.dk

**Børnetøj**

dinBuska  
Gunløgsvej 19 kl. th.  
32 54 55 51 · www.dinbuska.dk

**Cykler**

Bryggen City Cykler  
Leifsgade 1 · 35 36 92 22  
Man-fre 9-18 · 9.30-14.30

Bryggens Cykler  
Gunløgsvej 23-25 · 32 96 14 11

**Delebil**

Bryggens delebilsordning  
www.bryggebil.dk

**Diætister**

Klinisk diætist Vibeke Moustén  
Kigkurren 8D, st. th.  
21 96 51 00 · www.diaetistpraksis.dk

**Dyreartikler**

HPRepiles Danmark ApS  
Egilsgade 12, kld  
Man – Fre 11.00-18.00  
Lørdag LUKKET  
92 43 01 77 · www.hprepiles.dk

**Ejendomsmæglere**

EDC Poul Erik Bech  
Holmbladsgade 34  
32 54 32 54  
www.edc.dk · www.poulerikbech.dk

Estate Amager – Eldrup & Bast  
Islands Brygge 7  
33 21 00 04 · www.estate.dk

**Elektrikere**

P. Kiltning A/S  
Egilsgade 40-42  
32 54 56 91

**Fodterapi**

Klinik for fodterapi  
Egilsgade 28, kld. tv  
32 54 16 66

**Foreninger**

Bryggen For Alle (BFA)  
www.bryggenforalle.dk

Islands Brygge Badminton  
www.ibbadminton.dk  
bryggensfjerbold@gmail.com

**Fotografer**

Fotograf Ricardo Ramirez  
ricardo-ramirez.com  
info@ricardo-ramirez.com

**Fotohandlere**

Njal Foto  
Njalsgade 22  
32 54 55 90 · www.njalfoto.dk

**Frisører**

Cabello  
Grøn frisørsalon  
Islands Brygge 21  
32 12 70 03 · www.cabello.dk

Hair by Dahl  
Islands Brygge 1B  
32 54 81 02  
Online-bestilling: www.hairbydahl.dk

Kim Q Hair Design  
Fisketorvet Shopping Center Dæk 2  
50 70 24 10 – OnlineBooking på  
www.KimQHairDesign.dk

Saxkjær (A-huset)  
Islands Brygge 79 F  
32 96 43 43 · www.saxkjaer.dk

**Fysioterapeuter**

Havnestadsklinikens Fysioterapi  
Speciale i ryg, nakke, skuldre, fertilitet  
og genoptræning efter fødsel  
41 40 10 94 · www.amj-fysio.dk

**Genbrug**

Genbryggen  
Reykjaviksgade 2, kld.  
Mandag & onsdag kl. 15-18  
Lørdag kl. 11-14

**Gulvservice**

Falk Gulve fra A-Z  
Din Lokale Gulvmand  
31 10 45 10 · www.falk-gulve.dk

**Historiefortælling**

Historiedamen Mariane Josefsen  
32 57 31 46  
www.historiedamen.dk

**Indretning**

The Sweet Spot  
v/ Laura Scheuer Trøstrup  
www.thesweetspot.dk  
laura@thesweetspot.dk · 41 60 60 20

**Italiensk Is**

Bravissimo-Bryggen Is og Kaffe  
Islands Brygge 5  
40 55 11 76

**Lokalråd**

Islands Brygge Lokalråd/  
Bryggens Borgerforening  
Beboerhjørnet – Leifsgade 7  
www.islandsbryggeslokalraad.dk

**Læger**

Havnestadens lægehus  
Annette Lemche, Natalie Fagerholt-Rønn  
og Stine Hougaard Andersen  
Kigkurren 8D st. th. · 32 64 18 56  
www.havnestadens-laegehus.dk

Lægerne på Bryggen  
Louise Engell, Britta Forslund, Lina Nyqvist  
og Susan Rosenberg von Scholten  
Kigkurren 8M, 4.  
www.laegernepaebryggen.dk  
32 96 77 76

**Malerfirmaer**

Kasper Hougaard  
Hilversumvej 17, 2791 Dragør  
21 67 51 95

**Murere**

BSA Byg v/ Toni Bergenhammer  
Egilsgade 45, kld.  
40 14 74 13  
bsabyg@mail.dk

**Politiske partier**

SF – Socialistisk Folkeparti på Bryggen  
Kontaktperson: Klaus Mygind,  
Erik Eriksensgade 9, 6. th., 2300 S  
24 69 28 45  
klaus\_mygind@br.kk.dk

**Psykologer**

Heidi Sahlgreen  
Leifsgade 16, 5. th  
26 55 28 27 · aktivforandring.dk

**Rengøring**

EMS – Euro-multiservice  
Mobil: 29 72 94 48 · Tlf.: 36 95 94 02  
E-mail: info@ems.dk · www.ems.dk

**Rosenmetoden**

Karen Vinding  
Gunløgsvej 43, kld. tv.  
26 25 49 40 · www.karenvinding.info

**Skoler & institutioner**

Fritidscenter Islands Brygge  
Artillerivej 71 C  
Tlf 32546388  
www.bbu.dk e-mail: fcib@fcib.dk

**Skønhedsklinikker**

Smuk  
Njalsgade 22  
33 16 17 17 · www.smuk.dk

**Smørrebrød**

T.S. Smørrebrød  
Islands Brygge 7  
32 57 20 05 · www.tssmørrebrød.dk

**Systuer**

Shhhy vi sy'r  
– også efter mål  
Thorshavnsgade 22  
32 54 35 36 · www.shhhy-vi-syr.dk

**Tandlæger**

Tandklinik på Islands Brygge  
v/ Søren Nielsen, Mia Gram  
og Anne-Grete Kruse  
Kigkurren 8G, 1.sal  
Tlf 32 57 75 44  
info@islandtand.dk  
www.islandtand.dk

**Tryllekunstnere**

Michael Frederiksen  
magi@trylle-michael.dk  
www.trylle-michael.dk  
20 92 70 03

**VVS**

Dan Rasmussen VVS ApS  
Gunløgsvej 21  
Tlf 36 72 30 00

Islands Brygge Vand og Varme ApS  
Tlf.: 25 34 34 34  
islandsbryggevvs@hotmail.com

**Zoneterapi**

sanselig.dk  
Zoneterapi til børn og voksne  
Online booking  
Gunløgsvej 3, kld. Tv.

**Økobotikker**

min helsekost  
Islands Brygge 25  
30 23 95 68  
www.facebook.com/minislandsbrygge

Optagelse i Fagregisteret:  
Send mail til fagregister@bryggebladet.dk  
Pris: 420 kr. for 10 udgivelser med tre tekstlinjer  
(maks. 35 anslag inkl. mellem-rum per linje).  
Ekstra linjer: 80 kr. per linje.  
Priser eksklusiv moms  
Fagregisteret kan også ses på  
www.bryggebladet.dk

**OPSLAGSTAVLEN**

OPSLAGSTAVLEN til køb-salg-bytte og lykønskninger. Opslag på siden er gratis for private. Dog koster boligannoncer 30 kroner i frimærker, der sendes til Leifsgade 7. Skriv kort og præcist til redaktion@bryggebladet.dk. Redaktionen forbeholder sig ret til at redigere opslagene.

Her kan din annonce stå!

**Test din viden om Islands Brygge**

- En sognepræst, der var tilknyttet Islands Brygge fra 1991 til 2004, er repræsenteret i Den Danske Salmebog med seks salmer. Hvem?
  - Bjarne Fabricius Petersen
  - Fritz Lerche
  - Hans Anker Jørgensen
- Ejer du børsnoterede værdipapirer er disse noteret af en dansk virksomhed med adresse på Islands Brygge. Hvilket firma?
  - Værdipapircentralen A/S i Njalsgade
  - V.P. Securities A/S i Weidekampsgade
  - OMX Register A/S på Ørestad Boulevard
- Denne it-virksomhed med adressen på Bryggen er blandt de mest værdifulde dansk-startede it-virksomheder. Hvilken virksomhed?
  - Navision
  - Simcorp
  - Skype
- I.B.4 er et mødekort og bespisningssted for primært forretningsfolk i lokalerne på Islands Brygge 4. Men hvad er AB6?
  - Navnet på et pizzeria på Amager Boulevard.
  - Navnet på den meste solgt Schröder cykel.
  - Den første af de tre glashuse på Amager Boulevard.



# Alt for få altaner på Bryggen

I november 1905 sendte Adresseavisen en af sine skribenter på en morgentur, for på læsernes vegne at bese det "ny land" på det opfyldte område ovre på Amagersiden. Dommen var klar: Her var smukt og stilfuldt, men altså alt, alt for få altaner

Tekst: Mads Kristian Mikkelsen  
Foto: Ricardo Ramirez  
redaktion@bryggebladet.dk

"Et splinternyt stykke af jordkloden". Sådan beskrev Adresseavisens udsendte skribent det nye område, der var skudt op på Islands Brygge, med karnapper og altaner – omend for få i skribentens mening – flisebelagte fortove, lygteopstandere og gasledninger, vandledninger, kloakrør og "makadamiserede" kørebaneer, som var en type vejbelægning bestående af stenskærver og sand, som blev brugt fra slutningen af 1700-tallet, til man midt i 1900-tallet efterhånden gik helt over til asfalt. Civiliserede forhold efter den tids standarder, må man sige, og helt nyt og uhørt at alle de nævnte faciliteter var på plads fra starten.

Det var aktieselskabet Christianshavns Oplagspladser, som havde sat sig på udbuddet af byggegrunde. Det kunne man læse i dagbladet 'Samfundet' året før, altså i 1904, hvor opfyldningen af den første del af området var færdig og de første byggegrunde afsat.

'Samfundet' var arbejds-giverforeningens organ, og her var begejstringen også stor:

"Hvem har ikke beundret det mægtige Opfyldningsarbejde, der i det sidste par år er foretaget paa Amagersiden ved den nye Langebro", starter artiklen, som går videre med at opremse en række af de kommende gadenavne i den nye bydel: Tøjmestergade, Ny Tøjhusgade, Geysergade, Heklagade, Thingvallagade og ikke mindst Erik den Rødes gade.

## Et mægtigt opfyldningsarbejde

Vi vender tilbage til gadenavnene, men først skal vi se på, hvordan hele dette "mægtige Opfyldningsarbejde" startede.

Den nye bydel voksede op på det land, der blev indvundet ved opfyldning af det lavvandede område mellem Artillerivej og den nuværende kajlinje. Det var storentreprenøren N.C. Monberg, der stod for arbejdet, og i tidens aviser finder man flere beskrivelser af processen.

Det kan være lidt forvirrende læsning, for vi er midt i en overgangstid mel-



lem nyt og gammelt, hvilket blandt andet giver sig udslag i, at man bruger længdemålene alen, fod og meter hultil til bulter. Den nye kaj fra Langebro skal være 900 meter lang, mens selve havneområdet bliver 220 fod (66 meter) bredt med 100 fod (30 meter) afsat mellem kajen og kajgaden til "skure o.l.". Det er den nuværende Havneparks område.

Det er et omfattende projekt, selv i en tid og en by, som vrimer med store ambitioner og projekter. 50 tønder land bliver inddæmnet og opfyldt. Hvordan det foregår, får vi beskrevet i flere aviser i oktober 1903.

Anledningen er dels, at den første del af arbejdet er ved at være færdigt, dels at en voldsom storm, som i øvrigt har skabt oversvømmelser og problemer flere steder, har forårsaget et "Dæmningsbrud i Havnen", nærmere bestemt på én af de to store inddæmninger, som er første etape i skabelsen af Islands Brygge.

Man har inddæmnet to store, aflange områder i Amagersiden af havnen syd for Langebro, som man er begyndt at grave ud til 20 alens dybde (cirka 12 me-

ter) – den dybde, man ønsker i hele havnen. Jorden herfra bliver brugt til at fylde op på det store område bagved, som skal udgøre selve det nye kvarter. Men stormen har altså fået den ene af de to dæmninger til at bryde sammen. Heldigvis på et tidspunkt, hvor der hverken var maskiner eller arbejdere inden for dæmningen. Vandet er steget til omkring en meter (3½ fod) over daglig vande, men falder heldigvis hurtigt igen.

Selve havneområdet, eller i hvert fald halvdelen af de 220 fod, skal tilhøre Havnevæsenet, mens den nye bydel bagved bliver afhændet til private. Den del af planen kommer til at skabe en del ballade, men det må blive emnet for en senere artikel.

## Kloakreform skaber problemer i havnen

Kajen på Islands Brygge skal bestå af en "Kajmur af Sten hvilende paa Træpæle nedrammet i Vandet, som man kan læse i et interview med Havnebygmesteren i 'Nationaltidende'.

Intervieweren er nervøs for holdbarheden af en kaj, der hviler på træværk, men

bliver beroliget med, at træer kun rådner, når det bliver udsat for både vand og fri luft, mens træ, der står permanent under vand, holder fint. Men hvad så med træværkets største fjende, pæleormen? Det ville ikke have været et problem for få år siden, da vandet i havnen stadig var møgbeskidt på grund af de mange kloakudløb, men nu, hvor man har flyttet udledningerne længere ud, og vandet er (næsten) rent, er intervieweren nervøs for træværkets største fjende, pæleormen. Igen kan havnebygmesteren berolige: Pæleormen kræver godt nok rent vand for at trives, men Havnevæsenet har taget sine forholdsregler:

"Så snart vi vejrede, at Udviklingen gik i den Retning, begyndte vi også at tage vores Forholdsregler, idet vi nu og i Fremtiden beklæder alle de Pæle, vi nedrammer, med Jernplader. Men saa vil det ogsaa kunne trodse alt i overskuelige Tider."

## Et smukt og stilfuldt havnekvarter

I februar 1907 er næste etape af projektet blevet overtaget af Aktieselskabet til

**Bryggens første bygninger** fik fine anmeldelser, men manglen på altaner trak ned.

Realisation af Grunde ved Islands Brygge, som det så mundret hed, og der er store planer. De forrige generationers fejl skal undgås – her tænkes formentlig på byggeboomet på Nørrebro og Vesterbro i den sidste halvdel af 1800-tallet. Derfor har man udskrevet en arkitektkonkurrence, og de 13 indkomne forslag kan nu bese i Den fri Udstillingsbygning.

Det kan man læse i en række næsten enslydende artikler i flere aviser her i starten af februar 1907. I 'Social-Demokraten' er forhåbningen, at der nu vil opstå et "smukt og stilfuldt Havnekvarter". Man er gået væk fra de oprindelige planer om snorlige, parallelle gader og sigter nu efter "rigere Variation såvel i Gadeanlæg som Bebyggelse". Åbenbart er første del af Bryggen – den tættest på Langebro – fuldstændig mislykket med "grimme Stenkolosser".

Man drømmer nu om en offentlig plads, om smukke facader og haver og "grønnegårde" ud til gaderne.

Betingelserne for arkitektkonkurrencen er klare: Variation, skønhed, en offentlig plads og haver. Og præmierne er store: 2.000, 1.500, 1.000 og 500 kroner, men lad mig bare afsløre med det samme: Hverken første- eller andenpræmien bliver uddelt. I stedet deler to forslag førstepladsen med forslag, som ... overhovedet ikke lever op til betingelserne. Der er ingen offentlig plads, ingen haver – og ligesom den morgenfriske skribent to år tidligere havde beklaget sig over ved Langebro-området: alt for få altaner.

## Forsvundne gader

Det vedtagne projekt ligner til forveksling det, som Christianshavns Oplagspladser havde luftet i 1904. Gaderne er snorlige og ligger stort set som i den oprindelige plan.

Hvis nogen af de nævnte gader i indledningen fik dig til at klø dig undrende i skægget, så er det med god grund. De findes nemlig ikke – ikke her i København i hvert fald. Nogle af dem blev aldrig til noget, andre kom bare til at hedde noget andet ret hurtigt.

Geysergade og Thingvallagade er intetsteds at finde, og hovedgaderne Heklagade og Erik den Rødes gade er nu blevet til Njalsgade og Bergthorasgade.

Tøjmestergade og Ny Tøjhusgade var de oprindelige navne på de gader, vi i dag kender som Vestmannagade og Thorshavnsgade – to færøske fremmedelementer midt i alt det islandske. De mærkelige navne skulle referere til Tøjhuset (i dag Krigsmuseet) ovre på Slotsolmen og til dets øverstbefalende i gammel tid, Tøjmesteren, men det fik de altså kun lov til i et par år.

## Rod i lovgivningen

Alle de store, forkromede planer var muliggjort med loven af 3. april 1900, som bemyndigede Københavns Havnevæsen til at afhænde dele af fremtidige "ved Opfyldning indvundne Arealer" til private. Det var der mange, der undrede sig over, da loven af 7. april 1899 havde bestemt, at der absolut ikke måtte sælges indvundet land til private.

Hovedpersonerne i den historie er havnekaptajn C.F. Drechsel og bankdirektør Axel Heide, som vi kigger nærmere på i næste kapitel.

Indtil da kan man jo gå sig en tur i kvarteret og tjekke, om der stadig er alt for få altaner på Bryggen, eller gå på jagt efter en smuk, offentlig plads.

## MADS KRISTIAN MIKKELSEN:

■ 49 år gammel og uddannet folkeskolelærer. Han har boet på Islands Brygge siden 2016 og er gift med Selma og far til Johanne. Han er medlem af Københavns Byvandrerlag. Siden 2014 har han været selvstændig historieformidler, eventmager med mere. Læs mere om hans historieformidlende byvandring på: vandrehistorien.dk



# HANS TAUSENS KIRKE

www.islandsbryggessogn.dk

## YDMYGHED ER EN FANTASTISK DYD

Foto: Thomas Wittrup



"For mig handler fællesskaber om en kombination af relationer mellem mennesker og det at høre til et sted, hvilket også er fundamentet i de fællesskaber, jeg vil gerne bidrage til gennem mit arbejde i Islands Brygges Sogn." Sådan siger kirke- og kulturmedarbejder Ruben Harbo fra Islands Brygges Sogn om Diakonissestiftelsens indvielsesfællesskab, som for nylig har optaget ham som elev.

Netop nu ligger Rubens aktiviteter ved sognets kirker stille. Alle

kirke- og kulturmedarbejderens tilbud er som så meget andet ramt af corona-aflysninger. Han håber, at indvielsesfællesskabet kan give åndelig sparring og mulighed for at udvikle sig professionelt. Arbejdet ved kirken er nemlig en stor del af hans identitet, siger Ruben, som er 35 år gammel og selv bor på Amager:

"Det er et behov, jeg har som menneske – en slags kald. Men det er også et ønske om at blive en del af et værdifællesskab med en lang praktisering af kirkens

næstekærlighedsbudskab. Jeg er selv formet af en moderne verden, hvor det individuelle og selviscenesættende dominerer, så jeg har brug for rollemodeller, som kan lære mig at møde mennesker i øjenhøjde og se dem for, hvem de er."

Ruben Harbo nævner flere værdier i det diakonale fællesskab, som han finder tiltalende: generøsitet, mildhed, ydmyghed, overbærenhed, tålmodighed og glæde. Værdier, som han savner i sit eget liv og i verden omkring ham. "For eksempel

betragter jeg dét at være ydmyg som en fantastisk dyd. En dyd, som jeg gerne selv vil besidde i højere grad, men som desværre ikke falder hverken mig – eller mange andre – specielt naturligt. Jeg håber, at fællesskabet kan være med til at skærpe min opmærksomhed på de mennesker, jeg møder i mit arbejde i Islands Brygges Sogn," siger Ruben Harbo.

Diakonissestiftelsen har uddannet elever siden 1867, men først i 1979 kunne mænd også blive optaget.

### GUDSTJENESTER

Søndag den 31. januar kl. 11  
Andagt ved sognepræst  
Michael Krogstrup Nissen

Søndag den 7. februar kl. 11  
Andagt ved sognepræst  
Ghita Katz Olsen

Søndag den 14. februar kl. 11  
Andagt ved sognepræst  
Lars Ahlmann Olesen

Søndag den 21. februar kl. 11  
Andagt ved sognepræst  
Ghita Katz Olsen

Søndag den 28. februar kl. 11  
Andagt ved sognepræst  
Lars Ahlmann Olesen

Søndag den 7. marts kl. 11  
Andagt ved sognepræst  
Inger Lundager

Søndag den 14. marts kl. 11  
Andagt ved sognepræst  
Ghita Katz Olsen

Søndag den 21. marts kl. 11  
Andagt ved sognepræst  
Michael Krogstrup Nissen

Søndag den 28. marts kl. 11  
Andagt ved sognepræst  
Lars Ahlmann Olesen



Sognepræst Ghita Katz Olsen (Kbf.)  
Tlf. 32 54 03 94 – mail: gho@km.dk  
Mandag fredag

Sognepræst Lars Ahlmann Olesen  
Tlf. 29 12 84 14 – mail: lao@km.dk  
Mandag fredag

Sognepræst Per Ramsdal  
Tlf. 20 18 39 91 – mail: pr@km.dk  
Mandag fredag

Provst og sognepræst  
Michael Krogstrup Nissen  
Tlf. 51 17 47 27 – mail: mkni@km.dk  
Mandag fredag

Sogne- og studenterpræst  
Inger Lundager  
Tlf. 40 14 64 26 – mail: ilk@km.dk  
Mandag fredag

Organist Britta Bugge Madsen  
Tlf. 27 12 14 09  
mail: brittabuggemadsen@gmail.com  
Mandag fredag

Facebook: Hans Tausens Kirke,  
Islands Brygges Sogn

Kirkens kontor  
Kigkurren 8C 2. th.,  
2300 Kbh. S. Tlf. 32 57 41 96.  
islandsbrygges.sogn@km.dk  
Hverdage kl. 10-13,  
tirsdag tillige kl. 16-18.  
Lørdag lukket.

## Burchhardts Begravelsesforretninger

Amager & Sundby Ligkistemagasin  
Italiensvej 16, 2300 Kbh. S, Tlf. 32 55 20 09

Christianshavns Ligkistemagasin  
Prinsessegade 21, 1422 Kbh. K, Tlf. 32 54 01 44

Tårnby Begravelsesforretning  
Amager Landevej 49,  
2770 Kastrup, Tlf. 32 52 77 87

Træffes alle dage.  
Aftaler træffes  
også gerne  
i jeres hjem.



www.burchhardt.dk



Begravelse



Bisættelse

Alle aftaler træffes gerne hjemme hos Dem

### Bryggens Begravelsesforretning

Amagerbrogade 155 · Islands Brygge 13

tlf. 32 55 55 55 · døgnvagt



**BEGRAVELSESFORRETNINGEN  
ISLANDS BRYGGE  
DØGNVAGT 32 95 75 75**

*En smuk og værdig afsked  
Aftale træffes gerne i Deres hjem*



Allan Nielsen

Leifsgade 6 - 2300 København S  
www.info-bedemand.dk  
Email : bedemand@info-bedemand.dk

# BRYGGEBLADET

www.bryggebladet.dk

FIND OS PÅ:

# Sådan kan man også se Vejlands Kvarter

Af: Klaus Mygind, gruppeformand og medlem af Borgerrepræsentationen for SF

Lokalplanen for byggeriet Vejlands Kvarter blev godkendt i Teknik- og Miljøudvalget den 11. januar, og jeg stemte på SF's vegne ja. Jeg var initiativtager til bevægelsen Amager Fælleds Venner i 2015. Dengang var planerne for Fælleden at bebygge 14,5 hektar på Strandengen, at bygge en campingplads på området ved vandrehjemmet og at bygge motorvejstunnel med tilkørsler over Fælleden.

Nu er resultatet, at der bygges på campinggrunden inklusiv vandrehjemsområdet, der allerede er bebygget, i alt 12 hektar. Der bliver primært bebygget på græsarealer ovenpå lossepladsen. Byggeriet bliver helt igennem i trækonstruktion, ikke beton. Der sættes vidtgående krav til byggeriets integration i naturen, og der laves foranstaltninger, så arter, der skal beskyttes (bilag IV), får flere raste- og ynglepladser. Endelig bliver området delvist bilfrit, og kun indkørslen og forbindelsesvejen mellem de tre landsbyer skal være asfalte-



ret. Problemer med gasser og andet fra den underliggende losseplads skal løses. Her stilles helt specifikke sikkerhedskrav.

Alle boliger bliver udlejningsboliger med bopælspligt, og mindst 25 procent bliver almene.

Dette er et politisk kompromis. Jeg ønskede ikke, at der skulle bygges på Fælleden. Det fik vi desværre ikke flertal for ved sidste kommunalvalg. SF gik ind i forhandlingerne, og resultatet er, at der bygges et bæredygtigt byggeri integreret med naturen på området, hvor der er byggeri i forve-

jen, og der skulle være campingplads, og at motorvejsprojektet er lagt i graven.

Det næste, jeg vil gøre, er at foreslå en faunapassage over Vejlands Allé, så dyrene får en forbindelsesvej mellem Amager Fælled og Kalvebod Fælled, at halvdelen af fodboldbanerne på Fælleden, der bruges meget lidt, og modelflyvebanen (i alt 3 hektar) omlægges til natur, og at den planlagte asfaltering af cykelsti over Fælleden droppes.

# Nye betonproblemer på Bryggens Bastion skal undersøges

Af Finn Rudaizky, spidskandidat for Dansk Folkeparti og medlem af Teknik- og Miljøudvalget

På et hjørne af Islands Brygge er Bach Gruppen i gang med flere byggerier – med Njals Tårn som det højeste. Og det går ikke særlig godt med byggerierne. For i det ene er der problemer med betonfundamentet, ligesom der er problemer med bæreevnen i de søjler, som også er en del af byggeriet.

Derfor vil Dansk Folkeparti undersøge yderligere byggefelter, som Bach

Gruppen arbejder med.

Jeg er alvorligt bange for, at der kan være flere problemer. Som bekendt er der svindlet med oplysningerne om betonen under det 86 meter høje "Njals Tårn". Vi mangler imidlertid at få ordentligt styr på de nabobyggerier på byggefelterne E og F, som de er gået i gang med. Hvordan står det til der?

Jeg har derfor sendt spørgsmål afsted til den ansvarlige borgmester for at få klarlagt problemerne. Jeg forstår i øvrigt ikke, at den ansvarlige borgmester fra Enhedslisten, Ninna He-



deger Olsen, ikke allerede af egen drift har fået styr på det.

Vi ser det her som en meget alvorlig sag. Vi er nødt til at komme helt til bunds i den. Vi skal ikke have skandalebyggerier stående på Bryggen, som vi risikerer, i værste fald vil medføre sammenstyrtninger eller alvorlig personskaade ude i fremtiden. Det må vi have styr på. Hellere nu end hvis der viser sig problemer om 20 eller 30 år. Så derfor har jeg bedt om, at vi får skriftlig dokumentation for, hvilken beton der er brugt til de andre bygninger, som de

er i gang med. Jeg har også bedt om, at materialeprøverne tages af uvildige og ikke leveres af Bach Gruppen selv eller Bach Grup-

pens egne rådgivere.

Når vi har svaret, så vil jeg sikre mig, at der bliver fulgt op på eventuelle problemer.

## Test din viden - svar

- (c). Hans Anker Jørgensen. Sideløbende med at være sognepræst (1994-2004) var han studentpræst ved Københavns Universitet (1991-2004).
- (b). V.P. Securities A/S i Weidekampsgade.
- (b). Simcorp. Simcorp

deler kontorbygning med V.P. Securities.  
4. (c). Den første af de tre glashuse på Amager Boulevard (Amager Boulevard 6). Simcorp og VP Securities er lejere i den over 20.000 kvadratmeter stor ejendom.

# Nyt fra bryggenet

Foreningen Bryggenet · Leifsgade 7 · 2300 København S  
www.bryggenet.dk · info@bryggenet.dk  
Kundeservice: 71 74 23 00 · kundeservice@bryggenet.dk

## Har du ikke Bryggenet endnu?

Hvis du ikke har et Bryggenet-stik i din lejlighed, er det højst sandsynligt fordi du bor i en af de boligforeninger på Islands Brygge, der endnu ikke er med i Bryggenet. Du kan forhøre dig hos din bestyrelse om din boligforening allerede er med i Bryggenet eller de evt. er i dialog om at blive tilsluttet.

Hvis din ejendom ikke er med i Bryggenet endnu, så har I stadig mulighed for det. Send os en mail på info@bryggenet.dk om hvem, hvor og hvor mange, I er, så tager vi gerne en snak med jer om, hvad der skal til for at netop I kan få Bryggenet.

Du kan også læse mere om, hvordan din ejendom kan få Bryggenet på vores hjemmeside: <http://bryggenet.dk/ombryggenet/indmelding/>.

## Er der noget galt?

Hvis du oplever driftsforstyrrelser, eller andre fejl på Bryggenet, bør du gøre følgende:

- Se, om fejlen er registreret på Bryggenets hjemmeside eller i Bolig:nets app.

- Undersøg, om dine naboer har oplevet samme fejl. Det kunne jo være, at det f.eks. blot er dit fjernsyn, din router eller dit kabel, der er i stykker.

- Hvis du oplever internetproblemer så genstart din router.

- Kontakt Kundeservice. Du kan kontakte Kundeservice pr. e-mail eller telefonisk.

## Kundeservice

Kundeservice kan hjælpe dig med tilmelding og framelding af tjenester, faktura og abonnementsvilkår.

Det er også Kundeservice du skal kontakte, hvis du vil melde om fejl på de tjenester du modtager.

Husk at oplyse dit kundennummer når du henvender dig til Kundeservice.

På telefonen (71 74 23 00) ydes der personlig betjening mandag til fredag kl. 09:00-20:00.

Du kan også sende en e-mail til kundeservice@bryggenet.dk.

## Bryggenets priser

Internet  
Op til 1Gbit/s: 65 kr./md.  
(500/500 Mbit/s garanteret)

Tv  
Grundpakke: 167 kr./md.  
Mellempakke: 372 kr./md.  
Mellempakke med Bland Selv: 372 kr./md.  
Fuld pakke: 500 kr./md.  
Fuld pakke med Bland Selv: 500 kr./md.

Telefon:  
Forbrugsafregnet: 0 kr./md.  
Flatrate: 49 kr./md.  
Flatrate mobil: 99 kr./md.

1000/1000  
Mbit/s  
65 kr./md.



Læs mere på  
[bryggenet.dk](http://bryggenet.dk)



**Djævlekløften** hedder dette smukke og dragende billede fra Møn – men søg lige og se de rigtige proportioner.

Tekst: Thomas Neumann  
Illustration: C.W.Eggersberg/  
SMK  
redaktion@bryggebladet.dk

Klog på Sprog på P1 bliver man ofte klog af, og her blev

det fortalt, at vi danskere er rundet af den milde og ufarlige natur, vi bor i. Men at vi så er omkranset af havet, og farligere natur findes nok ikke. Vi ved det godt. Næsten alle lærer at svømme

## Guldalderen gælder endnu

Havet er for os danskere, hvad farlig natur som høje bjerge og dybe kløfter er for andre

til husbehov, de fleste har et øje på deres afkom, når de er tæt på vand. Få tager på tåbelige togter i plimsol i dårligt vejr. Alle ved, at få minutter i vandet nu er farligt. Havet omkring Danmark er ukendt land for de fleste. Få har sejlet oven på det salten blå, og færre har dykket ned og set herlighederne. Dog nu mange steder fraværet af herligheder på grund af landbrug og fiskeri. Men havet er vores vilde og ukendte natur, og lad det ikke blive ved det.

### I fritid og ferie

En våddragt gør simpelthen underværker for ens krop; lidt som et korset. Desuden forlænger den sæsonen betragtelig, hvor man kan bade, svømme og snorkle på det lave vand og kigge på planter og dyr. Man kan købe brugte eller nye våddragter i alle tykkelser og modeller. Det koster mindre end en lungebetæn-

delse, og har man børn, køb også til dem, så sparer man masser af solcreme og alskens brok. Myndighederne siger indirekte og fornuften direkte, at sommerferien nok skal planlægges nu og afholdes i Danmark. Skal man snorkle og bade, så styr uden om den jyske vestkyst. De evige bølger gør, at der hvirvles sand op, og man kan ikke se noget. Dertil er vandet altid koldere end de indre danske farvande. Søg mod den jyske østkyst, dog ej Aarhus Bugt, som er levende som en strandvasker. Alle store og små øer er gode for ferie og undervandssafari. Eller sejl rundt og oplev den blå natur i ferien. Lej en kajak, en kano, en robåd med mere. Se på marsvin, fugle, fisk lidt eller bare oplev.

### Guldbjælken i øjet

Sognefjordens smukke og romantiske dybde sammen med Lofoten og Jotunhei-

men vilde og barske ydre er nordmandens m/k sjæls grundfjeld. Svenskerne har Skærgården og Dalarne som deres væsens primærfarve. Vi danskere har et digt af Oehlenschläger om noget med brede bøge og saltvand. Dertil guldaldermalernes malerier. Det er umiddelbart svært at se det radikale i lignelsen om den barmhjertige samaritaner, når man netop er vokset op med hospitaler, lovgivning, kultur og opdragelse med denne som grundtone. Det er vist det samme, der gør sig gældende med vores natursyn og guldaldermaleriet. Er selv til fals for grønne enge med økokøer, der grænser op til et stort skovbryn med et gammelt stengærde. Guldaldermalerne malede de pittoreske dele af naturen, og meget blev færdiggjort hjemme i atelier. Det var et ægte skønmaleri. Men det virker dragende selv i dag. Grundlæggende har vores natur ændret ud-



NEUMANN'S  
NATUR

seende konstant, siden isen trak sig tilbage sidste gang. Vi mennesker har gjort vores, og det har ikke været i ond tro. Dog kunne man let tro det om nutidens naturforvaltere, jordejere og forurenere, med den solide viden vi har i dag. Den tyske filosof Friedrich von Schelling sagde i "guldalderen": 'Ånden slummer i stenen, drømmer i planten, vågner i dyret og kommer til bevidsthed i mennesket'. Så blev hierarkiet fastsat og er det fortsat. Vi må fremover forhandle os til, hvordan vores natur rundt om os skal se ud og indeholde. Men tydeligt er det i denne tid, at ingen klager over, at vi har for meget natur. Kan man have det, og kan Fælleden blive for stor? Om det er en rugbrødsnatur, spitz natur, guldaldernatur med mere, så giver den os glæde og frirum.

## LokalBolig

Islands Brygge



NYHED

NYHED

### 2v'er nær havnebadet på Islands Brygge

THORSHAVNSGADE 20, 2 TH • 2300 KØBENHAVN S

KONTANT: 3.095.000 • EJERUDGIFT/MD.: 2.225  
UDB.: 155.000 • B/N EX. EJERUDG.: 11.664/10.381



Med adresse her på Islands Brygge er du omgivet af hyggelige caféer, små specialforretninger, gode indkøbsmuligheder samt havnebadet, som er et yndet tilflugtssted for københavnere om sommeren. Lejligheden byder på et køkken, badeværelse, et soveværelse og en stue, og er med sin planløsning oplagt til singlen, parret eller som delebolig. Du bliver del af en sund ejerforening og til ejendommen hører en fælles gård. **SAG: 10-X0001166**

EJER-LEJL.

BOLIG  
62 M<sup>2</sup>

ETAGE  
2.

STUER/  
VÆR.  
1/1

OPFØRT  
1907

### Fortrinlig lejlighed på Islands Brygge

CARL TH. ZAHLES GADE 4, 1 TV • 2300 KØBENHAVN S

KONTANT: 3.795.000 • EJERUDGIFT/MD.: 4.132  
UDB.: 190.000 • B/N EX. EJERUDG.: 14.284/12.715



På første sal i en flot ejendom fra 2005 møder I denne nydelige lejlighed, der kan bryste sig af en fremragende beliggenhed ikke langt fra kajen ved Islands Brygge samt en vel-disponeret planløsning i form af et soveværelse med walk-in-closet og en stor, rummelig stue. Prikken over i'et er den solrige altan. Hjemmet centrerer sig omkring det anseelige opholdsrum, der udgøres af stue og køkken i skøn forening. Køkkenets enkle udtryk spiller fint sammen med det rige lysindfald, som modtages via de to sæt franske døre. **SAG: 10-X0001127**

EJER-LEJL.

BOLIG  
92 M<sup>2</sup>

ETAGE  
1.

STUER/  
VÆR.  
1/1

OPFØRT  
2005

GÅR DU MED SALGSTANKER?  
- SÅ RING TIL LOKALBOLIG



LokalBolig  
3630 1555