



### Det støjer stadig

Den går den rigtige vej med indsatsen mod soundboksstøj. Men samtidig bliver der skruet op for koncerter og musikarrangementer.

SIDE 4 OG 5



### Tørre teatertæsk

Der blev knækket både knogler og klapstole ved wrestlingshowet New Beginning. For sjov og i dødelig alvor.

SIDE 10 OG 11



### Maleri og motorolie

Annette Bjørnkær Larsen maler med samme koncentration, som når hun parke- rer sin 17 meter lange lastbil.

SIDE 14

# BRYGGEBLADET

12. AUGUSTI 2021  
29. ÅRGANG

NR. 13



## GoBoat søsætter saunasatsning

Vinterbadning storhitter, og sidste vinters coronanedlukning sendte vinterbaderforeningernes ventelister på himmelflugt. Derfor lægger folkene bag GoBoat snart til kajs med deres nye, flydende saunaer

Side 3

RING 36 30 15 55

FOR EN GRATIS  
SALGSVURDERING

 LokalBolig

DIN TANDLÆGE PÅ ISLANDS BRYGGE



 tandlægen.dk

Kigkurren 86, 1. sal, København S  
+45 32 57 75 44 · islandsbrygge@tandlaegen.dk · tandlaegen.dk/islandsbrygge

VI TILBYDER EN GRATIS OG UFORPLIGTENDE SALGSVURDERING

Skal du sælge på Bryggen  
- Så brug din lokale  
Estate-ejendomsmægler

Estate Islands Brygge - Eldrup & Bast  
Islands Brygge 7  
2300 København S  
Telefon 3321 0004  
Email 2301@estate.dk



Alt i gulvafslibning  
og gulvbelægning

**FALK GULVE**  
fra A-Z

Din lokale gulvmand  
☎ 3110 4510  
Se vores hjemmeside [www.falk-gulve.dk](http://www.falk-gulve.dk)

# Rolig sommer i havnebadet

Igen i år har antallet af livredderaktioner i Havnebadet været lavt. Ikke en eneste gang har der været udført livreddende aktioner

Tekst: Andreas Kirkeskov  
Foto: Ricardo Ramirez  
redaktion@bryggebladet.dk

92 gange har livredderne udført førstehjælpsaktioner i Havnebadet på Islands Brygge. Det dækker over eksempelvis hjælp til snitsår, skader efter møde med brandmænd, bistik, forstuvninger eller dehydrering. Og selvom tallet er en lille bitte stigning i forhold til de 73 førstehjælpsaktioner, livredderne måtte udføre i juni og juli sidste sommer, er det stadig udtryk for en meget rolig sommer.

## Ingen liv at redde

I modsætning til sidste år har det ikke én eneste gang været nødvendigt for livredderne at lave decideret livredning. Sidste år fandt en enkelt sådan episode sted, hvor en 15-årig pige, der ikke kunne svømme, hoppede i vandet og blev overrasket over, hvor dybt der var. Hun blev heldigvis hurtigt reddet op af vandet af livredderne og kom intet til.

## Rekordsommeren 18

Niveauet for livredderindsatser i år har ligget nogenlunde på niveau med de foregående år. Eneste undtagelse er sommeren 2018, som de fleste nok hu-



Det har heldigvis ikke været nødvendigt for livredderne at yde førstehjælp til badegæster i havnebadet i år.

sker som en enormt varmt, tør og nærmest uendelig sommer med elektriske sankthansbål på grund af et landsdækkende afbrændingsforbud.

Den varme sommer trak også københavnernes til vandet, hvilket gav livredderne sved på panden. Her måtte førstehjælpskassen frem hele 206 gange alene

i juli måned. Ifølge Anders Myrhøj, der var chef for TrygFondens livreddere på det tidspunkt, var der tale om en historisk travl sommer milevidt fra det niveau,

livredderne i havnebadet er vant til.

► Havnebadet har åbnet frem til den 31. august

## DE FEM BADERÅD:

1. Lær at svømme
2. Gå aldrig alene i vandet
3. Læs vinden og vandet
4. Lær stranden at kende
5. Slip ikke børnene af syne

Læs mere på [respektforvand.dk](http://respektforvand.dk)

## INDSATSER I HAVNEPARKEN:

- Mellem den 1. juni og 1. august har der været sammenlagt 2.951 livredderindsatser i Havneparken.
- Langt størstedelen af dem, nemlig 2.773, var 'oplysende' indsatser, hvor livredderne talte med badegæster om eksempelvis de 5 baderåd, eller hvad man bør være særligt opmærksom på i Havnebadet.
- I 126 tilfælde har livredderne haft fat i gæster, der har udvist usikker opførsel. Eksempelvis børn der svømmer uden opsyn fra en voksen.
- Kun 92 gange har livredderne ydet førstehjælp, hvilket oftest har været gæster, der har skåret sig på metalstigerne eller fået træsplinter i fødderne.
- Der har endnu ikke været episoder, hvor badende skulle reddes op af vandet.



SIDE 17

# Lovens lange laserlys

Bevæbnet med nye langtrækkende lasere sætter politiet nu ind mod fartdjævla og vanvidsbilister. Bryggeboer, der oplever kørsel i høj fart på en strækning, kan anmode om fartkontrol

Tekst: Andreas Kirkeskov  
Foto: Københavns Polit  
redaktion@bryggebladet.dk

Færdselspolitiet har fået det lange lys på. 12 nyindkøbte lasere skal nemlig hjælpe med at måle bilers hastighed på endnu længere afstand, end politiet tidligere har været i stand til. De nye laser kan 'skyde' længere, og det gør det sværere for fartsyndere at spotte fartmålerne på afstand og sagtne farten.

– Med de nye lasere har vi fået et rigtigt godt arbejdsredskab. Det giver os bedre betingelser for at få stoppet de bilister, der kører for hurtigt, så de nye lasere er på den måde med til at højne sikkerheden i trafikken, skriver vicepolitinspektør Henning Pedersen, der er leder af Operativ Færdselsafdeling, i en pressemeddelelse.

► Hvis man som borger oplever, at der bliver kørt harsarderet eller bare for hurtigt på en bestemt strækning,



kan man anmode politiet om at komme ud og lave hastighedskontrol på stedet. Find flere informationer på politi.

[dk/bestil-en-betjent/bestil-en-faerdselskontrol](http://dk/bestil-en-betjent/bestil-en-faerdselskontrol)

12 nye lasermålere med længere rækkevidde skal hjælpe politiet med at fange fartsyndere og vanvidsbilister.

## BRYGGEBLADET

Beboerhjørnet  
Leifsgade 7 · 2300 København S  
Telefon: Telefon: 60 60 91 16 (hverdage mellem 9-16)  
redaktion@bryggebladet.dk · annoncer@bryggebladet.dk  
facebook.com/bryggebladetavis · bryggebladet.dk

Udgiver: Bryggebladet

Redaktør: Kenneth Dürr (bum) (ansv.), Andreas Kirkeskov (AK47)

Redaktion: Maja Topsøe-Jensen, Marianne Barfod (kisser), Vanessa Wolter, Jørgen Østergaard, Philip Thinggaard, Victoria Bloch Blytt Sandstad, Hans Buhl, Mads Kristian Mikkelsen, Viktoria Fuglsang Semenova

Fotos: Ricardo Ramirez og skribenterne i øvrigt

Webmaster: William Gauthier

Annoncer: Andreas Kirkeskov 20 68 11 62

DTP: Jens Bureau (supergreen.dk)

Korrektur: Asger Jeppesen(aj)

Administration: Karsten Poulsen

Tryk: Sjællandske Medier, Holbæk

Oplag: 9.700

Distribution: Karoline Zara Rasmussen (ansv.)

Bladet omdeles: Islands Brygge, Ørestad Nord, Havneholmen, Kalvebod Brygge, KUA og sydspidsen af Christianshavn samt til butikker, cafeer, hoteller og kontorer i områderne.

Næste nummer udkommer: 26. august

Deadline: 19. august

# Flydende saunaer skal give liv langs havnen i vintermånederne

Der er gang i GoBoats bådudlejning i sommerhalvåret. Men om vinteren ligger bådene stille. Derfor springer bagmændene nu ud i en ny saunasatsning, der skal give liv i både havnen og forretningen i de kolde vintermåneder



Tekst: Andreas Kirkeskov  
Illustration: GoBoat/Seanics  
redaktion@bryggebladet.dk

– Der mangler en split udenfor, konstaterer Kasper Eich-Romme, der er Chief Sales Officer, da det spritnye flydende saunamodul støder mod den platform, den er fastgjort til ud for havnekajen på Islands Brygge.

Saunaen dufter nymalet, og der sidder stadig tape rundt om ovnen.

– Vi har faktisk ikke prøvet at tænde den endnu, griner Chief Executive Officer Anders Ekelund Mørck og tilføjer:

– Den bruger også en hel del strøm.

Ovnen er heldigvis ikke nødvendig; det er stadig sommervarmt. Og udsigten mod Langebro gennem de store glaspartier, der udgør størstedelen af saunaens vægge, er uforlignelig. Udenfor sejler kajakker, små motorbåde, SUP-boards og ikke mindst GoBoats ind og ud blandt hinanden i et hypnotiserende virvar.

– GoBoat er jo en sæsonvirksomhed. Vi har knald på hele sommeren, og havnen er i det hele taget fuld af liv i sommermånederne. Men om vinteren sker der stort set ingenting. Havnen ligger øde hen. Derfor begyndte vi at se på, hvad vi kunne udvikle af koncepter, der ville give mening at lave på vandet i vinterhalvåret,

forklarer Anders Ekelund Mørck.

## Lejlighedsvis vinterbadning

Det lå i virkeligheden lige til højrebænet. Vinterbadning er steget stødt i popularitet de sidste par år, og under vinterens coronanedlukning var det som om, alle københavnere enten bagte surdejsbrød eller hoppede i havnen. Bryggebladet talte sidste år med samtlige vinterbaderforeninger i Københavns Havn, der alle kunne fortælle, at de havde oplevet rekordstor søgning af nye medlemmer under nedlukningen, og at ventelisterne var længere end nogensinde før.

– Her i København er der 10.000 personer på venteliste til de forskellige vinterbaderklubber. Så det var jo nærliggende at tænke i de baner, fortæller Anders Ekelund Mørck og fortsætter:

– Lige som det var med GoBoat, så ønsker vi at tage noget, som traditionelt har været for de få, og åbne det op og gøre det tilgængeligt for alle. Det er også tanken med saunamodulet.

– Det giver mulighed for, at folk kan få vinterbaderoplevelsen lidt mere lejlighedsvis, supplerer Kasper Eich-Romme og tilføjer:

– Jeg er ikke selv nogen saunaentusiast men kender mange, der er, som fortæller om, hvad det giver dem

af velvære. Både fordi det er skide sundt, men det fungerer også som et socialt sted, hvor skraldemanden og bankdirektøren kan mødes i øjenhøjde.

## Vinterklar

I skrivende stund ligger der kun en enkelt saunaprototype i vandet ved GoBoats badezone rundt omkring i havnen, så folk har mulighed for at komme ned og prøve dem gratis.

– Denne her ligger her indtil engang i september som en slags showroom, hvor folk og naboer kan komme ned forbi og se, hvad det er, og få en fornemmelse af rummet. Vi håber på at kunne få et par stykker flere i vandet i år, fortæller Kasper Eich-Romme og fortsætter:

– Planen er at lave en slags 'tour-de-havn' hvor vi lægger til ved de forskellige badezoner rundt omkring i havnen, så folk har mulighed for at komme ned og prøve dem gratis.

Saunaernes permanente hjem er dog ikke fundet endnu. Drømmeplaceringen er på Islands Brygge, men det er lettere sagt end gjort.

– Bryggen ville være oplagt. Vi er allerede kendt og etableret her, fortæller Anders Ekelund Mørck, men slukker drømmen i samme åndedrag:

– Hvis vi skulle ligge her på Bryggen permanent, så ville det kræve en byggetilladelse. Så det har vi ikke planer om lige i øjeblikket.

**Det bliver efter planen** muligt at leje de flydende saunaer allerede til vinter.

*Da I slog jer ned her med GoBoat i sin tid, var der en del utilfredshed med, at I tog kajplads og blokerede for udsynet til havnen. Er I bekymrede for at komme til at genere jeres naboer med den nye saunasatsning?*

– Det var jo ikke os, men kommunen, der begik fejl dengang. Men vi går grundigt til værks og sikrer os, at folk bliver hørt, forsikrer Kasper Eich-Romme og uddyber:

– Vi ser jo det her som noget, der skaber værdi. Vi har fuld forståelse for den bekymring, der måtte være her på Bryggen, for det er jo ikke nogen hemmelighed, at der virkelig er knald på. Så det er forståeligt, at folk frygtede, at vi ville gøre problemet endnu værre. Det mener vi ikke har været tilfældet, og vi har også haft held med at gøre konceptet mere børnevenligt og med at tiltrække et voksent publikum. I starten var det måske lidt for festligt, men vi er landet et godt sted. Og om vinteren er her som regel også helt dødt. Så vi håber, at folk vil synes, at det er fedt, at der er noget at lave. En sauna er jo ikke noget, der tiltrækker mange mennesker, og det larmer heller ikke.



**MOTORSHOP**  
AMAGERS ÆLDSTE VÆRKSTED

**SERVICEVÆRKSTED**

MALERVÆRKSTED • AIRCON SERVICE

**SKADECENTER**

OLIESKIFT • SPORING • BREMSER

KLARGØRING TIL SYN • M.M.

VERMLANDSGADE 53, 2300 KØBENHAVN

KONTAKT OS PÅ 52 820 820

## DEN SIDSTE DANS



Søndag d 22 aug kl 14-16  
kunstudstilling med 30 - 50% rabat  
Hele ugen har de fire huskunstnere  
åbne værksteder

Gratis adgang

Bryggens Atelier  
Njalsgade 1

Sponsor: Unkorkmywine.dk

## BRYGGGENS OSTEOPATI

FÆRRE SMERTER  
MERE BEVÆGELIGHED  
STØRRE FYSISK FRIHED  
BRYGGGENS-OSTEOPATI.DK



Vidste du at Slagterens Smørrebrød & Delikatesse tilbyder frokostaftaler, catering, buffeter, og meget mere? Kig forbi vores slagtere og få et uforpligtende tilbud.

Vi lægger stor vægt på dyrevelfærd hos os, samt høj kvalitet på alle vores råvarer.

Kig forbi os:  
Mandag - Fredag:  
09.30-17.00.  
Lørdag: 09.00-14.00.

Leifsgade 17, 2300 København S.  
Telefon: 93 99 11 89.

**BRYGGEBLADET**

www.bryggebladet.dk



## – Jeg har kunnet sove med åbent vindue

Politiets øgede tilstedeværelse har gjort en mærkbar forskel på støjniveauet i Havneparken i juli. Det mener Bettina Hartmann, der har kæmpet i årevis for at få tæmmet den ustyrlige støj fra soundbokse. Hun undrer sig dog over, at kommunen samtidig har skruet op for lyden til udendørs musikarrangementer

Tekst: Andreas Kirkeskov  
Foto: Ricardo Ramirez  
redaktion@bryggebladet.dk

– Der var et kæmpe skridt i den rigtige retning i juli, og det var en lettelse, fortæller Bettina Hartmann og tilføjer:

– Jeg har kunnet sove med åbent vindue de fleste af de varme nætter i juli.

Hun er stifter af Facebook-gruppen 'Nej tak til Soundboks-støj på Islands Brygge' og har de sidste par år stået i forreste geled, når Havneparkens naboer har kæmpet for retten til nattesøvn. Og hun mener, at de skærpede regler samt politiets øgede tilstedeværelse i Havneparken henover sommeren har gjort det udholdeligt at være nabo til Havneparken i år. I hvert fald fra juli.

– Der blev sat nye skilte op med ordensreglerne i slutningen af maj, men jeg synes ikke, at vi mærkede nogen forskel i juni. Så jeg synes, at det er meget tydeligt, at det ikke er skiltene i sig selv, der gør forskellen. Der er ingen, der ser dem, forklarer hun.

Skiltenes formål er, ud over at informere gæster i parken om hvordan man skal opføre sig, og hvornår musikken skal slukkes, at de giver politiet mulighed for at håndhæve de særlige ordensregler, der er på Bryggen, og dermed for at udskrive bøder eller konfiskere soundbokse. Men ifølge Bettina Hartmann kneb det indledningsvis også med kendskabet til reglerne hos politiet selv.

– Nærpolitiet kendte godt reglerne. Det gjorde Københavns Politi til gengæld ikke. Folk oplevede, at når de ringede 114 for at anmelde støj til ulempe, så fik de den besked, at man gerne måtte spille dæmpet efter klokken 22. Men sådan er reglerne for Havneparken altså ikke. Til sidst måtte politiet da også give sig, fortæller hun og tilføjer:

– Derefter begyndte vi at kunne mærke en forskel. Det er min oplevelse, at det er blevet bedre, fordi politiet rent faktisk har gjort noget.

### Politikontrol skaber mindre støj

Efter sidste sommer, hvor festen løb løbsk, og støjniveauet fra særligt soundbokse kom helt ud af kontrol, blandt andet fordi meget af nattelivet var lukket af corona, har politiet denne sommer prioriteret at være langt mere til stede i belastede områder som blandt andet Havneparken.



– Vi har gennem sommeren haft stort fokus på støj og høj musik og har en øget tilstedeværelse på blandt andet Islands Brygge. På en del af Bryggen – i Havneparken – har kommunen indført skærpede støjregler, og de nye regler kombineret med vores forstærkede indsats har gjort, at vi i løbet af de seneste uger har givet flere påtaler og bøder til borgere, som spiller musik til gene for andre i Havneparken, fortæller ledende politiinspektør Peter Dahl.

Politiet har også flere gange helt konfiskeret højtalere, som eksempelvis soundbokse. Og den øgede tilstedeværelse og konsekvente tilgang har ifølge Bettina Hartmann båret frugt, selvom problemet ikke er løst.

– Fra min lejlighed har jeg eksempelvis kunnet høre, at det larmede klokken kvart i ni på en hverdag. Så kan jeg høre, at der bliver slukket, fordi nærpolitiet kommer forbi. Måske går det igang igen en halv time senere, og så skal nærpolitiet lige tilbage og finde dem en gang til, siger hun og tilføjer:

– Men jeg tror, at det hjælper, at folk bliver mindet om

reglerne. Især når der bliver givet bøder. Så forstår folk, at politiet mener det rent faktisk. Og så begynder folk at selvregulere. Gider man at tage på Islands Brygge og få en bøde, eller finder man et andet sted?

Det kræver altså, at politiet er til stede i Havneparken på fuld tid?

– Og det går jo ikke. Så snart der blusser en bande til borgere eller noget andet mere vigtigt op, så skal politiet jo kunne have deres fokus dér. Men derfor har vi jo stadig en forventning om at kunne sove hver aften.

Derfor er Bettina Hartmann meget spændt på, hvilke beføjelser det kommunale ordenskorps, som politiforliget fra 2020 gav kommunerne mulighed for at oprette, får.

– Jeg mener, at når man kan have p-vagter, så kan man også godt have et ordenskorps, der kan udskrive bøder. Vi har brug for, at de er på kald og kan komme hurtigt forbi.

Justitsministeriet arbejder i skrivende stund på en konkret model for et sådan ordenskorps og forventer, at selve lovændringen vil blive behandlet i løbet af efteråret. Vi ser derfor tid-

ligst kommunale vagter i Havneparken til næste år.

### Rådhuset skruer op

Men samtidig med at der så småt begynder at blive skruet ned for soundboksstøjen, er der blevet skruet op for lyden til koncerter og andre musikarrangementer. Efter ønske fra flere aktører i kulturlivet vedtog Borgerrepræsentationen nemlig i marts 2019 en ny og revideret version af kommunens forskrift for udendørs musikarrangementer. Her blev støjgrænsen i både den kommunale og den private del af Havneparken hævet fra 60 dB til 75 dB. Samtidig blev Kalvebod Bølge tilføjet til listen over steder, der er reguleret af forskriften. Her blev grænsen sat ved 70 dB.

### Lydbølger fra Bølgen

Effekten af det har beboerne langs havnefronten mærket de fleste lørdage henover sommeren, hvor det elektroniske musikarrangementet 'Bølgen' er blevet afviklet på Kalvebod Bølge. Der er givet tilladelse til i alt syv arrangementer. Og selv om det foregår på den modsatte side af havnen,

kan det tydeligt høres på Islands Brygge. Ifølge Teknik- og Miljøforvaltningen har støjvagten modtaget fire henvendelser om arrangementet Bølgen.

– Bølgen er stort set hver eneste lørdag et problem, konstaterer Bettina Hartmann og uddyber:

– Folk skal have lov til at komme hjem fra arbejde og slappe af i weekenden. Men musik hver lørdag, der er så høj, at folk kan høre det i deres baggård på Bryggen, det synes jeg er et problem. Det ville være noget helt andet, hvis der var tale om en enkelt lørdag fra tid til anden. Men det at du kan risikere, at du ikke kan være i din lejlighed syv weekender i træk henover sommeren, det synes jeg er urimeligt. En helt almindelig børnefamilie kan jo ikke bare pakke sig sammen og tage ud af byen hver weekend.

For at gnide salt i såret har Teknik- og Miljøforvaltningen ved en fejl givet arrangementet tilladelse til at spille i fem timer og ikke de tre timer, som forskrift for udendørs musikarrangementer tillader. Forvaltningen har efterfølgende vurderet, at det ikke er muligt at trække tilladelsen

**Bettina Hartmann** tager sig til hovedet over de forhøjede støjgrænser i den nye forskrift for udendørs musikarrangementer og den omfattende dispensation fra reglerne til næste uges Eurogames i Havneparken.



tilbage. Så de resterende arrangementer i august bliver altså også af fem timers varighed. Den vurdering kan Bettina Hartmann kun ryste på hovedet af.

– Jeg synes som minimum, at kommunen burde kende sine egne regler, siger hun.

### Godkender sundhedsskadelig støj

Ud over at godkende, at støjgrænsen i Havneparken blev hævet i 2019, har politikerne i Teknik- og Miljøudvalget også givet en omfattende dispensation fra forskrifterne i forbindelse med afviklingen af Eurogames, som er en såkaldt megaevent og beskrives som en global mangfoldighedsfejring og menneskerettighedsfestival. I den forbindelse vil der 17.-20. august foregå et væld af forskellige sportsaktiviteter i den såkaldte 'Sports Village' i Havneparken. Arrangementet har fået tilladelse til at spille musik fra 08 til 22, selvom den normale grænse er på tre timer. Samtidig har støjgrænsen fået endnu et nøk opad, således at der tillades musik på op til 90 dB i begrænset tidsrum. Enkelte arrangementer må spille helt op til 103 dB. Normalt er grænsen 75 dB. Det til trods for at forvaltningen i indstillingsteksten til politikerne skriver, at "et støjniveau på 90 dB vil uundgåeligt give væsentlige nabogener selv for lukkede vinduer, og ud fra et sundhedsperspektiv er det ikke tilrådeligt med det støjniveau generelt."

Som de eneste partier i udvalget stemte Det Konservative Folkeparti, Venstre og Dansk Folkeparti imod forslaget med følgende bemærkning: "Af hensyn til beboerne ønsker Det Konservative Folkeparti

### STØJREGLER:

■ I tre af byens parker – Havneparken på Islands Brygge, Hørsholmsparken på Nørrebro og en del af Fælledparken – har Københavns Kommune tidligere på året skærpet støjreglerne. Der er alle tre steder opsat skilte, hvor det fremgår, at al elektronisk forstærket musik skal slukkes senest klokken 20 på hverdage og søndage og klokken 22 fredage og lørdage.

og Dansk Folkeparti ikke at give dispensation vedr. Gammel Strand og Islands Brygge, idet københavnere og ikke mindst børnene skal have mulighed for at sove i deres egen bolig. Vi bemærker i øvrigt, at det fremgår af indstillingen, at der er tale om sundhedsfarlig støj."

Det undrer Bettina Hartmann, at de øvrige partier ikke deler denne bekymring:

– Jeg kan ikke forstå, at kun tre ud af 11 medlemmer af udvalget anerkender, at der er tale om sundhedsskadelig støj, fordi der er programpunkter, hvor der bliver spillet 80, 90 og helt op til 103 decibel. Og arrangementet varer fra klokken 8-22. Det var noget andet, hvis det havde været en time eller to. Hvordan kan man bare vedtage det? Der hopper kæden af for mig. Det ville svare til, at der blev holdt et arrangement, hvor man havde et ønske om, at folk skulle kunne køre henover Langebro med 100 kilometer i timen, og at man politisk godkendte det med et pennestrøg.

Ifølge et skema over den forventede støjbelastning fra Sports Village vil alle

### FORSKRIFT FOR UDENDØRS MUSIKARRANGEMENTER:

■ I den nyeste version af forskrift for udendørs musikarrangementer, der blev vedtaget i Borgerrepræsentationen den 28. maj 2019, er støjgrænsen for arrangementer i både den private og kommunale del af Havneparken sat op fra 60 dB til 75 dB målt ved den nærmeste beboelsejendom. I hver af de to dele af parken må der afholdes 15 musikarrangementer a 3 timers varighed. ■ På Kalvebod Bølge må der afholdes 10 arrangementer a 3 timers varighed, og der må spilles op til 70 dB målt ved Marriott Hotel.

sports- og musikalske aktiviteter spille mellem 90 og 103 dB. Ind imellem er der programsat 'lounge', der er sat til 80 dB. Der er med andre ord intet tidspunkt mellem 8 til 22, hvor der bliver spillet lavere end 80 dB, hvilket er fem dB højere end den normale støjgrænse i Havneparken.

Bettina Hartmann understreger, at hun ikke har noget problem med hverken Bølgen eller Eurogames generelt.

– De er jo mere end velkommen til at være her, men hvorfor skal de spille så højt og så længe?

Problemet er ikke de enkelte arrangementer, men at den samlede mængde af støj griber om sig.

– Hvis det var sådan, at der var fred og ro det meste af tiden, så ville det jo ikke være et problem, at der var larm og musik fra Eurogames i fire dage, en uges tid med larm fra studenterkør-

### HVOR MEGET LARMER LARM?

■ Decibelskalaen er den skala, man bruger til at måle lyd og larm, og som arbejdstilsynet og sundhedsmyndigheder bruger til at udstikke retningslinjer. Nul decibel (dB) er den laveste lyd, et menneske kan høre. ■ Decibelskalaen er det, som man kalder for logaritmisk. Det betyder, at en ændring på 3 dB er en fordobling eller halvering af lydniveauet. Det dobbelte af 80 dB er altså ikke 160 dB men 83 dB. Ved vedvarende støj på 85 dB eller mere skal man bruge høreværn for at beskytte sin hørelse.

### Eksempler på lydniveauer:

Hvisken: 30 dB  
Normal samtale: 60 dB  
Motorplæneklipper: 90 dB  
Båndpudser: 93 dB  
Traktor: 96 dB  
Boremaskine: 98 dB  
Bulldozer: 105 dB  
Sprøjtepistol: 105 dB  
Kædesav: 110 dB  
Smertegrænse: 125 dB  
Jetfly ved take-off: 140 dB  
Skud med jagtgevær: 165 dB

Kilde: Høreforeningen

sel og måske et par enkelte andre musikarrangementer fordelt over sommeren, siger Bettina Hartmann men tilføjer:

– Så længe vi stadig har det konstante lydtapet fra soundboksene på plænerne både i hverdage og weekender og oven i det skal lægge syv lørdage med høj musik på Kalvebod Bølge fra 16 til 21 og fire dage med larm fra Eurogames fra otte om morgenen til ti om aftenen, så har det efter min mening taget overhånd.



Politiets øgede tilstedeværelse har ifølge flere naboer til Havneparken kunne mærkes på lydniveauet i juli.



## PARKERING

Kommandantens  
Gaard i  
Klaksvigsgade

Dagsparkering (hverdage 6.00-18.00) Kr. 762,75 /md.  
Døgnparkering (alle dage 0-24) Kr. 1.372,94 /md.

Depositum for adgangskort: kr. 625,-  
Indskud: 3 mdr.s forudbetalt leje, der henstår til opsigelse.  
De opgivne priser er inkl. moms og gælder fra 1.1.2021

Henvendelse: Aps Freden-Invest, Hambros Allé 1,  
2900 Hellerup, tlf. 7070 1704, info@ega-adm.dk

DRACHMANN  
BEGRAVELSER  
OMSORG • NÆRVÆR • OG TIL FOR JER

Træffes døgnet  
rundt, alle dage  
**Tlf. 22 33 86 66**

Kongelundsvej 308, 2770 Kastrup  
[www.drachmannbegravelses.dk](http://www.drachmannbegravelses.dk)

Ældre Sagen  
AMAGER2300

### Årsmøde

Normalt afholder Ældre Sagen årsmøde i marts, men corona-pandemien har tvunget os til at udsætte. Nu har vi fastsat datoen.

Årsmødet i Amager2300  
27. august 2021, kl. 15.00,  
Hotel Park Inn By Radisson Copenhagen,  
Engvej 171, 2300 København S

Alle Ældre Sagens medlemmer med bopæl i kommunen har adgang, er valgbare og har stemmeret ved årsmødet. Der kræves personligt fremmøde for at kunne stemme. Du skal medbringe dit medlemskort til Ældre Sagen.

Læs mere på  
[www.aeldresagen.dk/amager2300](http://www.aeldresagen.dk/amager2300)



1 flaske klassisk Chablis 169,- (spar 40,-)

Flot syre, stringent og mineralsk. Lige som det skal forventes fra topproducenten Drouhin.

Toft Vin

Islands Brygge 25 · 32 54 07 05  
[bryggen@toftvin.dk](mailto:bryggen@toftvin.dk)

# Kontor er hvad du gør det til

Zoku er et spritnyt hotel- og kontorkoncept på kanten af Islands Brygge. Her kan folk fra både nær og fjern arbejde fra distancen. Zoku er et overnatnings- og arbejdssted, der vil gøre op med den firkantede opdeling mellem arbejde, socialt samvær, hjem og fritid

Tekst: Philip Thinggaard  
Foto: Ricardo Ramirez  
redaktion@bryggebladet.dk

Under pandemien har vidensarbejderne for alvor indtaget hjemmekontoret. Der tales om så store omvæltninger af vores vaner, at forestillingen om "hjemme og slappe af" over for "inde på arbejde" virker forsimplet.

## Rapport på børneværelset

Men det er ikke uden udfordringer, når kontoret rykker hjem i stuen.

Pludselig har den dér årsrapport forvildet sig ind på børneværelset. Pludselig kan du ikke logge på computeren på kontoret. Det går op for dig, at arbejde i mange måneder er sket fra alle andre steder end netop arbejdspladsen.

Et arbejdssted med fleksibiliteten i højsædet er dukket op på kanten af Islands Brygge. Her har det hollandske hotel- og kontorkoncept Zoku slået sig ned med DR Byen som en af de mange naboer i en bydel, der er på vej frem.

## Hybridkontor

Zoku beskriver sit koncept som "en hjemme-kontor-hybrid, der tilbyder et afslappet sted at bo, arbejde og hænge ud med ligesindede".

Hvad der præcis ligger i den formulering, kan den canadiske designer Philip LeBlanc måske hjælpe os med at forstå. Han er ved at falde til i København. Denne tirsdag eftermiddag har han indtaget et af højbordene med god plads til både computeren og kaffen og ikke mindst til de store skitser på A3-papir og det, der er større.

– Jeg får rigtig meget ud af personalet her, som er hjælpsomme og ved, hvad jeg har brug for, forklarer Philip LeBlanc og fremhæver fællesspisning om tirsdagen som et kæmpe plus, når man lige er flyttet til København.

## Inddrager de lokale

Trods den umiskendelige internationale og kosmo-



politiske stemning, lægger Zoku vægt på lokal forankring. Man skal kunne se og mærke, at vi befinder os i Danmark, og at de lokale benytter stedet til alt fra spisning og hygge til events i form af foredrag og koncerter.

– Inden vi åbnede tilbage i maj måned, talte vi med rigtig mange lokale beboere i området, som gerne ville over og se, hvad det var for noget, fortæller Jimmi Mortensen, som er salgsschef hos Zoku Copenhagen.

Nogle af de lokale blev sågar inviteret til testovernatning på Zoku, inden stedet åbnede.

– Vi fik utroligt god respons fra de lokale. Blandt andet deltog én, der bor i bygningen lige ved siden af, fortæller Jimmi Mortensen og tilføjer, at vedkommende nu overvejer at holde sit forestående bryllup på Zoku.

## Pizza og jazz

Det er også planen at tiltrække lokale til en række events, der stimulerer gaven, hovedet og ørerne.

– I søndags havde vi live jazz på tagterrassen med

fulde huse. Og før det kom Taco Pastor nede fra Amagerbrogade forbi og indtog vores køkken for en dag, fortæller Jimmi Mortensen.

Han lægger vægt på, at arrangementerne især er populære blandt lokale beboere, også familier med børn. Jimmi Mortensen frister også med, at pizzaovnen snart kommer op at køre.

I løbet af efteråret er der en række events på programmet. Centralt står foredragsserien "Drinking with Purpose", hvor man kan skylle vigtige emner som bæredygtighed og identitetspolitik ned i godt selskab.

## Hjælper udlændinge med bureaukrati

Mest af alt er Zoku tænkt som et arbejdssted. Her kan de kreative klippe og klistre, mens kontor- og vidensarbejdere kan klappe computeren op og holde Zoom-møder i rolige omgivelser på et stabilt og åbent netværk.

Bygningen er helt nyopført og huser en enorm Føtex i stueplan. Naboen til den anden side er arbejds-

fællesskabet Woods. Foran indgangen til Zoku hænger postkasser, så de logerende kan modtage post og få sig en folkeregisteradresse.

Zoku-personalet serverer nemlig ikke blot gæsterne med kaffe, mad og ting, der skal gøre arbejdet og besøget i København mere bekvemt. De hjælper også udenlandske gæster med at få CPR-nummer, sundhedskort og andre danske specialiteter.

## Frihed på et lille værelse

At Zoku lægger adresse til og hjælper med dansk bureaukrati er noget, den 43-årige canadier Philip LeBlanc sætter stor pris på. Hans hustru Nicole arbejder med investering, og parret er ved at slå sig ned i København. Philip er designer med speciale i branding. Da buddet om København kom, var han ikke sen til at tage med.

– Nicole fik tilbudt at bo i New York, men det gad vi ikke. Vi kendte til Skandinavien og er interesserede i bæredygtige måder at leve på, bo sammen med andre og være fælles om ressour-

cerne, siger Philip LeBlanc, mens han tager en kort pause fra sin indsats for at få en fod indenfor i det københavnske designmiljø.

– Vi kommer fra et stort hus i Canada og er begge vant til masser af plads, siger Philip LeBlanc.

Netop derfor er der stor frihed i at have et lille værelse, når man ikke har alle sine ting med alligevel. Friheden består i at kunne benytte de fælles områder og faciliteter på Zoku og ikke skulle bekymre sig for, om tingene virker.

– Hvorfor have egen vaskemaskine, hvis man kun bruger den hver 14. dag, spørger Philip LeBlanc retorisk.

## Drøm med ishockey

Zoku-opholdet giver ikke mindst Philip og Nicole mulighed for at lære folk i en ny by hurtigt at kende.

– Jeg har allerede omkring 50 mennesker på min mailliste, som jeg har mødt her i København, fortæller canadieren, der også er kommet på Old Boys-holdet i Ørestad-ishockeyklubben Copenhagen Griffins.

– Det er som en lille drøm,

**Jimmi Mortensen** fra Zoku ser frem til samarbejde med virksomheder og gæster om at udfordre det stive skel mellem hjemmet og kontoret.

der er gået i opfyldelse for os, slutter Philip LeBlanc om det foreløbig tre måneders lange ophold på Zoku.

Jimmi Mortensen fra Zoku melder om fuld belægning, nu hvor hotelbranchen så småt heler, og folk rejser igen. Det københavnske klientel er også en målgruppe i en tid, hvor virksomheder opgiver de dyre lejemaal i byen. De søger i stedet alternative måder at få medarbejderne til at trives på med distancearbejde som omdrejningspunkt.

– Vi skulle have åbnet i februar, men måtte vente, til restriktionerne blev hævet i maj, siger Jimmi Mortensen og noterer sig, at det siden er gået bedre end forventet.

I hvert fald kan mange se frem til at nyde de københavnske sensommeraftener fra en af byens smukkere tagterrasser på Zokus femtesal, hvor der er åbent for alle.

# Kulturhuset Islands Brygge



13.8  
Geyser By The Sea



13.8 Salsa Jam  
feat. Salsa La Vista



14.8 The Taxmen  
+ TB Williams & His  
Countrymen



15.8 Familiekoncert  
med Musikflyveren



22.8 Klassiske  
Minikonserter



24.8  
Dans På Bryggen



26.8  
Klub Geyser



5.9 Loppemarked  
på Bryggen



9.9 Mikael K  
& Klondyke

Køb

din

billet på



11.9 Bo Evers

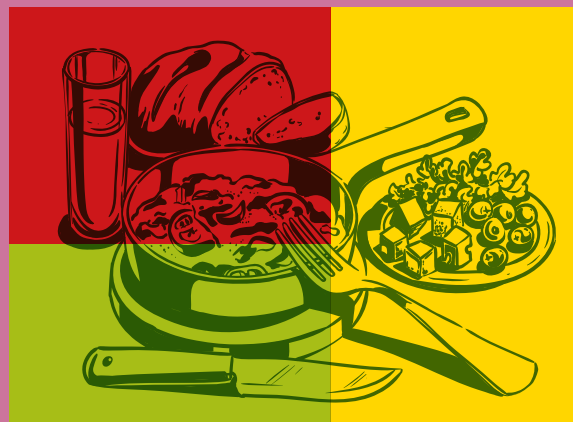

kulturhusetislandsbrygge.dk

# Ege-ekspeditioner

Samtale med to kunstnere der på deres Danmarks-rundrejse med ord og tegning har portrætteret egetræernes Misse Møhge, Hjemmehjælperen, Jomfruens Eg, Egen Ove og andre spændende personligheder

Tekst: Johnny Hedegaard  
Illustrationer: Ole Lejbach  
redaktion@bryggebladet.dk

– De er kongelige, misantropiske, indadvendte, clairvoyante, erotiske – det er dem med trang til penetration af smukke ege-damer efter op imod tusinde års kurtisering – der er døde og delvis levende egetræer. De er levende væsener fulde af drifter. Således åbnede forfatteren Jens Blendstrup sin og tegneren Ole Lejbachs fællesudstilling på Johannes Larsen Museet i Kerteminde i 2016.

En udstilling og et projekt som på alle planer er enormt:

Gennem fem år rejste de to landet rundt for at tegne og samtale med egetræer. Samtale med egetræer! Lyder det skørt? Det er skørt – men på den gode måde. Så skørt og så godt, at den bog, der kom ud af det i 2015, blev modtaget af en enig, begejstret anmelderskare, hvor Jes Stein Pedersen fra Politiken blandt andet skrev, at bogen er en: "overskudsramt udgivelse med indre liv så frodigt som Johannes Møllehave på speed".

## Ikke kedeligt

Når Kulturhuset Islands Brygge i løbet af efteråret afholder en sand myriade af arrangementer med KLI-MA-DEBAT som den røde tråd, er Jens Blendstrup og Ole Lejbach som de første inviterede til en samtale på scenen om deres møder og samtaler med gamle egetræer. Til at holde styr på de to fantasifulde kunstnere har man bedt filosofen Morten Bøje Stensgaard Larsen om at komme. Han er lige så fantasifuld og ikke mindst nysgerrig. Det var derfor med stor begejstring, han sagde JA TAK til invitationen. Han er ellers på vej til et job i Seattle, men kan lige nå dette og det efterfølgende arrangement, som også handler om træer.

Bog – tegninger – klima – samtale – ordstyrer er filosof. Det kan lyde lidt ordinært, teoretisk, kedeligt. Men tag endelig ikke fejl! Som de indledende ord indikerer, bliver denne søndag ikke bare en, der indgår som et tilfældigt nummer i rækken af årets toghalvtreds kedsommelige og søvnige søndage.

## Ned på jorden med skæve ord og 800 blyanter

Bryggebladet har talt med de tre hovedpersoner. Det var ikke kedeligt. Ikke noget CO2-regnskab stillet



op i regneark. Samtalerne handlede om det levede liv, venskaber, at finde sig selv, røverhistorier krydret med overskud af godt humør. Tingene skal "trækkes ned på jorden, så vi kan forholde os til dem", som Jens Blendstrup siger.

Han er ordmageren, og Ole Lejbach er tegneren, og i fællesskab har de gennemlevet det projekt, som er materialiseret i deres fælles bog: Ege-ekspeditioner. En bog som ikke bare blæste anmelderne bagover, men også læserne: Første oplag blev revet ned af hylterne og er genoptrykt flere gange.

Originaltegningerne er i særklasse. De måler ethundredeogtyve centimeter på den ene led og ethundredeogfyrre centimeter på den anden led. Udført med blyant. Eller rettere: Blyanter. Cirka otte hundrede er der brugt til de mange tegninger. Oprindeligt ville Ole Lejbach udføre værkerne i kul og med lidt farve. Men i respekt for træerne var han nødt til at lægge kul og farver væk.

– Egetræer vokser meget langsomt; derfor skal de tegnes langsomt. Det kan man kun med blyant, forklarer han.

Langsommelighed er som bekendt tidskrævende. Det første portræt var af Skovfogedegen, som har stået i Klampenborg ved Strandvejen i næsten 1200 år. Med daglig tegning tog det omkring en måned at færdiggøre portrættet. Efterhånden kunne han dog

færdiggøre 2-3 tegninger om måneden.

For begge de to kunstnere blev ege-ekspeditionen til andet og meget mere end et fælles kunstprojekt. Jens Blendstrup undrede sig en del, da Ole Lejbach ringede for at præsentere ham for ideen.

– Jeg kunne på det tidspunkt ikke kende forskel på en bog og en eg, siger Jens Blendstrup. Men Ole Lejbach var helt sikker i sit valg af projektmakker:

– Mine portrætter er jo nærmest surrealistiske, og dér passer Jens' skæve tekster perfekt.

## Mødet med egetræerne

Især for Jens Blendstrup blev de mange ekspeditioner landet over til intet mindre end en udviklingsrejse. Han havde selvfølgelig været i skoven før. Men ikke på den måde. Han så ikke skoven for bare træer. Men nu blev det helt anderledes. Træerne har stået der så længe, at man bliver ramt af en forløsende ro, og som han siger:

– Man opdager pludselig, hvor lidt et skatteregnskab egentlig betyder.

Før talte Jens Blendstrup meget hurtigt. Nu blev han nødt til at tale langsomt, gå rundt om, gå ind i både sig selv, Ole og træerne. Ligesom Ole Lejbach så han nu træerne som unikke individer. Derfor var han i stand til at møde Hjemmehjælperen, Misse Møhge og alle de andre personligheder. Hverken tegneren eller ordmageren finder det

"Jeg er Jomfruens Eg, saftig som en sut i våd cement. Min hud er blød som babynummer. Min gave er mit åbne sind og mine fire meter brede bryster. Jeg er ikke en sylfide, men god og solid. Til at tage og føle på...". Ole Lejbach og Jens Blendstrup i Ege-ekspeditioner.

underligt, at træerne har navne og omtales med "jag-form".

– Jeg tegner individuelle portrætter af det, jeg ser med min blyant. Jens tegner individuelle portrætter af det, han ser, med sine ord, siger Ole Lejbach.

Vi er altså også på eventyr. Det er ikke bare et spørgsmål om, hvad vi ser, men hvordan vi ser, og den kommunikation der sker i mødet med omgivelserne, egetræerne.

## Selv i eventyr er der sygdom

Der er dog ikke lutter muntre eventyr på rejserne. Ole Lejbach bliver ramt af kræft. Nu bliver det også en terapirejse. På et tidspunkt står han på Kongens Nytorv og ser på metrobyggeriet. Tankerne flyver:

– Gad vide om jeg egentlig kommer til at køre i den metro. Når jeg overhovedet at fuldføre vores projekt?

Men Ege-ekspeditionen fik efter Oles Lejbachs egen overbevisning en markant og helbredende indflydelse på sygdomsforløbet. Fordybelsen, arbejdet og de mange eksisten-

tielle samtaler på turene får ledt tankerne væk fra sygdommen.

Som bekendt laver opgaver dog ikke sig selv. Som gammel typograf og tillidsmand ved han også noget om arbejdsdisciplin. Efter calmottebehandlingerne på Herlev Hospital cykler han derfor hjem på værkstedet og arbejder, til bivirkninger tvinger ham til pause.

Nu er han helt rask, der er afholdt udstillinger og foredrag landet over, og læserne har selv i stort antal været ude for at hilse på de i bogen portrætterede egetræer.

## Er det skoven eller os selv, vi møder

Som nævnt i indledningen vil filosofen Morten Bøje Stensgaard Larsen lede slagets gang på scenen søndag den 15. august. Han er selv fuld af undrende nysgerrighed og spændt på at møde de to kunstnere. Som udgangspunkt siger han:

– Man skal ikke være i tvivl om træernes og skovens betydning i vores almene selvforståelse og dansk kultur, hvorpå han blandt andet nævner den danske sangskat med blandt "I skovens dybe stille ro", "Hvor skoven dog er frisk og stor" og nationalsangen hvor det hedder "det står med brede bøge, nær salten østerstrand".

Men skoven er også en ejendommeligt sammensat størrelse, mener filosofen. Om foråret er den lyse, grønne skov en lise for sjælen. Men når efteråret kom-

mer, eller når mørket falder på, sker det modsatte: Nu bliver skoven skræmmende. Det er hér, det fremmede, utrygge og ukendte gemmer sig.

Er det så skoven eller os selv vi møder?

– Vi kan kun se skoven gennem det at være menneske; derfor tillægger vi den en masse ting. Og hvad svarer træerne, skoven, når vi på den måde låner den noget af vores bevidsthed? spørger den kommende ordstyrer.

Eller hvad med den indre trang til spiritualitet? Trods den høje teknologiske udvikling i samfundet går mange af os alligevel – eller derfor – rundt med problemer af forskellig slags, som regnearket og teknologien ikke kan løse. Rigtigt mange går derfor ud til Kludeegen ved Tappernøje for at hænge tøjstykker eller seder, hvor træet bliver bedt om hjælp. Morten Bøje vil også gerne vide, hvorfor de to kunstnere har kastet deres kærlighed lige netop på egetræer. Som han spørger:

– Hvad er det, jeg har overset i alle disse år?

► Træ-værk er to eftermiddagsamtaler søndag den 15. august og søndag den 22. august. Begge 13.30 – 15.00. Billetter koster 50,- og kan købes på billetto. Ud over arrangementet om Ege-ekspeditionen er der mulighed for at opleve John Kenn Mortensen, som er tegner, forfatter, filminstruktør og meget andet. Hans billedunivers kredser om det dystre, horror, eventyr/monster.



"Jeg er Kongeegen og stod ved Chuchills side, da det gjaldt. Med cigarer og whisky og slåbrok. Sådan ordner man verdenssituationen". Ole Lejbach og Jens Blendstrup i Ege-ekspeditioner.





# NYBOLIG ER NR. 1 FLEST SALG

90 solgte

Nybolig Islands Brygge

33 solgte

Anden mægler

14 solgte

Anden mægler

9 solgte

Anden mægler

- Blandt alle ejendomsmæglere beliggende på Islands Brygge\*  
Kontakt os på tlf. 3259 7749 eller 2302@nybolig.dk

Skal vi også sælge din bolig?

\* Ifølge Boligsiden.dk d. 03-02-2020: Alle boliger solgt i 2300 København S de seneste 12 måneder uden projektsalg



NYHED



Islands Brygge - Reykjaviksgade 5, 1. tv.

Ejerlejlighed

Med kort afstand til vand, natur og by ligger en moderniseret, herskabelig lejlighed. På adressen kan I, foruden beliggenheden, bl.a. nyde en hyggelig gård.



105 m<sup>2</sup> 1/3 1 D 1907  
**Kontantpris: 6.295.000**  
Ejerudgift pr. md: 3.723  
Udbetaling: 315.000  
Brt/nt excl. ejerudg: 25.852/22.814  
Sag: JWL3755



NYHED



København S - Islands Brygge 38D, 8. th.

Ejerlejlighed

Gør boligdrømmen til virkelighed i denne arkitekttegnede ejendom fra 2017 lige ud til havnefronten. Her får I kvalitet fra A til Z på 8. sal - få skridt fra vandet, naturen og byens liv.



118 m<sup>2</sup> 1/3 8. A2015 2017  
**Kontantpris: 8.495.000**  
Ejerudgift pr. md: 4.866  
Udbetaling: 425.000  
Brt/nt excl. ejerudg: 34.814/30.724  
Sag: NCS0884



NYHED



København S - Rundholtsvej 56, 9.

Ejerlejlighed

Havnevigen på Islands Brygge er et ambitiøst nybyggeri, som tilbyder eksklusive lejligheder, spændende arkitektur og ikke mindst nogle af byens bedste altaner.



115 m<sup>2</sup> 1/2 9. A2010 2014  
**Kontantpris: 9.195.000**  
Ejerudgift pr. md: 4.496  
Udbetaling: 460.000  
Brt/nt excl. ejerudg: 37.690/33.263  
Sag: MP2171



Martin Skovbæk Johansen  
Indehaver, ejendomsmægler  
Tlf. 3259 7749



Jesper Warburg Larsen  
Salg og vurdering  
Mobil 2870 2850



Nick Søndergaard  
Salgschef, Ejendomsmægler  
Mobil 2365 9969



Caspar Nielsen  
Salg og vurdering  
Mobil 50464817



Rasmus Thomsen  
Sagskoordinator  
Tlf. 3259 7749

Nybolig Islands Brygge

Vestmannagade 1 · 2300 København S  
2302@nybolig.dk · nybolig.dk · Tlf. 3259 7749



# Wrestling – når du er voldspsykopat for sjov

Jeg river hovedet af dig og brækker dine ben. Men ikke sådan for alvor: Velkommen til Sundholm en svedig lørdag aften i august, velkommen til en sammenkogt ret af rollespil, performancekunst, totalteater, akrobatik, ultravold for fuld fake og – ikke mindst – attitude med stort A

Tekst: Hans Buhl  
Foto: Ricardo Ramirez  
redaktion@bryggebladet.dk

Lige den dag havde jeg faktisk planlagt at skrive om VM i gummistøvlekast på Dyrskuepladsen i Ribe. Men den købte redaktøren ikke:

– Ribe, hvad fanden tænker du på? Det er for langt ude, mand. Vi er en lokalavis, du tager til wrestling på Sundholmsvej. Basta! Pronto!  
Okay så!

Vi er et par hundrede, der har smidt det samme plus en halvtredser for at komme til wrestlingstævne i Fabrikken for Kunst og Design på Sundholmsvej. Vi er ikke en dag over 35, og det hører af drengerøv. Halvanden håndfuld kvinder – mest af den postpunkede slags – er mangfoldighedens repræsentanter. Men både vi og de er lovet "A Night to Remember".

Det bliver det så også, og det jeg ikke kan huske, kan jeg mærke i smile- og lattermusklerne dagen derpå. De var på overarbejde, wrestling er herresjovt. Og når man først er i det hjørne, er det også svært at holde masken, når hele rækken af klapstole foran én hilser aftenens første sminkede, sortdraperede wrestler med det taktfaste tilråb: "Fisse, kusse, Kurt er en mur".

## Helten og skurken

Man kan mærke, at Sorte Kurt – som måske hedder Svend til daglig og studerer teologi på KUA – er populær hos publikum. Han er kult, han er arbejderklassehelten – komplet med stambord i Jaguaren på Holmblads-gade. Og det er jo det, det også er, wrestling: Et rollespil med helte og skurke. Skurken, Sorte Kurt skal tvære ud i aften, hedder Pete Phoenix og giver den som forkælet overklasseløg fra de nordlige forstæder. Det varer da heller ikke en tomatsalat, før Kurt har skrælet løget, løftet det op i strakte arme og kylet det ud over bokseringens guldglimmertove og ned på en skumgummimåtte, der belejligt har slået sig ned lige der.

Han er en mur, Kurt! Og det, han gør, er det, vi vil have. Ned med de rige svin, det kan vi forstå. Og det er totalt god lir en lørdag aften på Amager.

Men alligevel? Sådan at kyle rundt med en forsvarsløs Hellerup-dreng, så teaterblodet sprøjter og knoglerne næsten knaser som tvebakker. Invalid for resten af livet? Der må da være nogle regler?

## Klapstol og havefakkel

Du må ikke hive i håret. Du må ikke sparke i skridtet. Og du må heller ikke prikke øjnene ud på din modstander. Men du må gerne lade som om. Du skal lade som om, at du er en voldspsykopat, der ikke kender betydningen af ordet "grænser". Også når de kommer til brug af klapstole og en havefakkel fra Silvan, som var en del af afstraffelsesmenuen på Sundholmsvej, da Nitro Green, Hangman, Hyperboy og Den Tonstunge Kebabsheik Saim også kom på rollelisten og entrede ringen til noget, der i svage øjeblikke kunne ligne optagelsen af en sadistisk bункepulsfilm. Komplet med "Dybbøl Mølle" og jysk sovseburgerbas på anlægget.

Wrestling er ikke noget, Sorte Kurt har fundet på. Det har amerikanerne, og det er snart et par hundrede år siden. I dag er wrestling megastort i både USA, Canada og Mexico, hvor psykopatvold for sjov omsætter et tocifret milliardbeløb om året, og hvor de største stævner samler 80.000 tilskuere, blandt dem en pænt stor gruppe whitetrashede typer.

På Sundholmsvej er der ikke gået den slags politik i wrestlingen. Vi er bare en flok drengerøve, der hygger sig og råber ting. Men den ironiske distance til voldsorgiet holdt ud i fælles og rimeligt strakt arm.

**Slag og spark og bræk og vrid** er blot nogle af våbnene i wrestling. Showet i Sundholmsgade havde også klapstole og havefakler i våbenarsenalet.





**Højt at flyve** – og forholdsvis blødt at falde, selv om de danske wrestlere nærmest er myg i sammenligning med de fedt- og muskelbjerge, der præger den amerikanske wrestlingscene.

**Lidt faldteknik** er ikke af vejen, selv om man stiller op i Spiderman-outfit.



**Der bliver spillet** på alle tangenter i wrestling, der – i hvert fald i den danske version – handler lige så meget om attitude som om fysisk styrke.



**Sorte Kurt** fra Slumby 2300 – helt i sort – er publikums yndling. Han er den rå arbejderklasseknægt, der selvfølgelig nakker de selv-fede gulddrenge fra de nordlige forstæder.

## SPORT

## Regnbueflag vejrer over sportsby på Bryggen



Når World Pride og Eurogames maler København regnbuefarvet i slutningen af august, deltager Islands Brygge med krop og sjæl. I forbindelse med Eurogames bliver der afviklet 22 forskellige sportsturneringer i alt fra squash og synkronsvømning til bowling, badminton, beachvolley og ballromdans.

Centrum for begivenheder er Sports Village i Havneparken på Islands Brygge, hvor atleterne kan samles og slappe af mellem turneringer, og hvor nysgerrige københavnere kan prøve kræfter med et hav af forskellige sportsgrene og aktiviteter.

Der er blandt andet mulighed for at deltage i et

6-timers bike event med Grand Départ som count down til Touren 2022. Man kan også prøve kræfter med de olympiske løft, når vægtløftningsklubben Alfa og Omega kommer forbi og giver en prøvetræning. Hvis man har brug for et benchmark, løftede den ge-

orgiske sværvægter Lasha Talakhadze 264 kilo i løftene 'Clean and Jerk' ved OL i Tokyo i sidste uge. Stik den!

Der er mulighed for at komme på besøg på skoleskibet Georg Stage, der lægger til kajs. I den mere farverige ende af programmet er quizaften med venin-

Oplev mangfoldighed i bevægelse, når Sports Village popper op i Havneparken i forbindelse med Eurogames.  
Foto: Tobias Jørgensen

derne et garanteret festfyrværkeri, og onsdag aften er

## DET SKER PÅ BRYGGEN

Hver måned er der begivenheder på Bryggen, der kan få dig til at grine eller græde. Begivenheder der gør dig klogere. Begivenheder for børn. Koncerter og udstillinger. Alt muligt. Læs her, hvad du ikke vil gå glip af i den kommende tid

Tekst: Andreas Kirkeskov  
redaktion@bryggebladet.dk

der 'dress up' til den store åbningsceremoni.

► Sports Village i Havneparken den 17.-20. august fra klokken 8 til 22. Det fulde og farverige program kan findes på [copenhagen2021.com](http://copenhagen2021.com), hvor der også er informationer om resten af Eurogames og World Pride.

## FESTIVAL

## Lokal Kulturhavn



Der er fokus på lokale foreninger som Bryggens Kajakpolo ved årets mere spredte Kulturhavnsfestival.  
Foto: Ricardo Ramirez

holder til ved havnekanten. Her kan du få svar på de fleste spørgsmål om lokalområdet. Det foregår lørdag den 28. august klokken 14. Billetter er gratis og kan afhentes fra klokken 13 i forhallen i Kulturhuset Islands Brygge.

Lørdag fra klokken 14 sejler festivalens bådparade fra Ofelia Plads mod nord til Teglværkshavnen i syd og kommer forbi Bryggen på vejen. Samme dag inviterer Havhøst til en dag i biodiversitetens tegn på Kalvebod Bølge, når de søsætter to nye biohytter i havnen. Derudover kan publikum smage den eksklusive spise østers, og børnene kan undersøge de selvdyrkede muslinger fra Havhøsts maritime nyttehaver under Bølgen.

► Kulturhavn på Bryggen og langs hele Københavns Havn den 27.-29. august. Det fulde program kan ses på [kulturhavn.kk.dk/](http://kulturhavn.kk.dk/)

Efter et års pause er Kulturhavn tilbage, men for at undgå at skabe et superspreder-event er aktiviteterne i år spredt langt mere ud langs havnen, end hvad de plejer. Det betyder, at Havneparken ikke kommer til at udgøre festivalens pulserende hjerte på samme måde, som den plejer. I stedet har arrangørerne i år fokuseret på at engagere lokale aktører og det lokale foreningsliv, som i højere grad selv har haft indflydelse på årets

program gennem et Open Call. Derfor har lokale foreninger på Bryggen budt ind med aktiviteter, hvor de kobler det lokale havnemiljø med deres aktivitet. Det er altså primært lokale kendinge, der kan opleves på og omkring Islands Brygge.

Der er blandt andet mulighed for at finde sin indre søulk frem og se, om man kan holde øjet på bolden og samtidig ligge lige i vandet, når Bryggens Kajakpolo tilbyder en gratis tur i vandet

fredag den 27. august klokken 16-20 og søndag den 29. august klokken 11-16.

Bryggens lokalhistorie er i fokus, når Islands Brygges Lokalhistoriske Forening og Arkiv inviterer til sejltur. I løbet af sejlturen vil lokale guider tage publikum med på en historisk rejse tilbage i tiden og formidle Bryggens historie fra vandsiden.

Efter sejlturen vil der være mulighed for at besøge foreningens ikoniske udstilling i godsvognen, der

## MESTERSKAB

## Kuglekast i verdensklasse

Sandet er revet og kuglerne pudset, når Københavns Petanqueklub for 38. gang afholder petanquefestivalen København Åben 2021. Turneringen er et årligt tilbagevendende arrangement den sidste weekend i august, hvor der bliver streget op til adskillige petanquebaner på græsarealerne i Havneparken.

Turneringen blev afholdt første gang i 1983 og har siden da haft deltagelse af toppillere fra det meste af Europa og Nordafrika. Men selv om det er en turnering i international topklasse, rummer den også bredden, og alle kan være med. 'På Bryggen møder hajen nybegynderen og stjernen vandbæreren', skriver klubben på sin hjemmeside.

Lørdag den 28. august



afholdes København Åben Doubleturnering. Søndag den 29. afholdes København Åben Tripleturnering. Begge turneringer spilles med indledende 4-holdspuljer. Det bedste hold fra puljekampene går videre i A-turneringen, hold med kun én sejr går i B-turneringen. Hold uden sejr i puljekampene går i C-turneringen.

For at få plads i hovedturneringen kræves forhåndstilmelding både lørdag og søndag senest den 26. august, eller indtil turneringerne er fyldt op. Doubleturneringen har plads til 256 tilmeldinger og tripleturneringen 128 tilmeldinger.

► Petanquefestivalen København Åben den 28. og 29. august i Havneparken. Indskrivning starter klokken 8 og selve turneringerne koster 100,- kroner per spiller, og flaskespil koster 25 kroner per spiller. Tilmelding på [kpk-petanque.dk/](http://kpk-petanque.dk/)

Petanquetalenter fra hele Europa mødes til København Åben i Havneparken.  
Foto: Calvin Dossmann

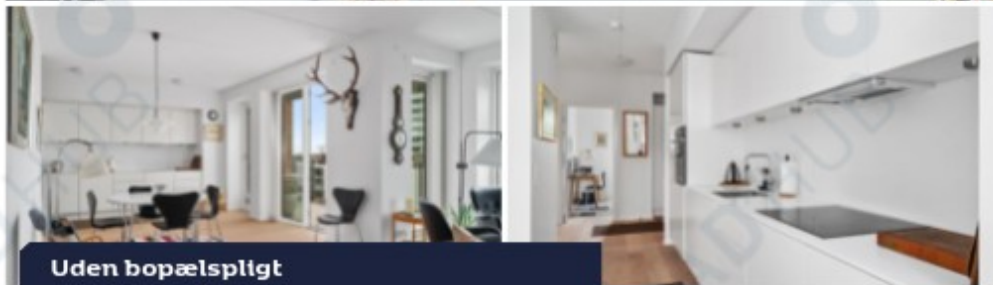

Fantastisk udsigt gennem de store panoramavinduer

Uden bopælspligt

## Lækker ejerlejlighed med to altaner på Islands Brygge

Islands Brygge 38D 3. TV., 2300 København S

På det attraktive Islands Brygge møder I denne indbydende ejerlejlighed, som nu kan blive jeres. Foruden den sublime beliggenhed med kig til vandet og Bryggens stemningsfulde miljø kan I se frem til et moderne og stilrent hjem bestående af en stue og køkken-alrum ud i ét, to værelser og et dejligt badeværelse. Hele herligheden fuldendes af de to altaner mod henholdsvis øst og sydvest. OMRÅDET: I bosætter jer yderst attraktivt på Islands Brygge med den maritime stemning og det summende liv om sommeren ved havnebåden med en masse forskellige aktiviteter på vandet.

Kontakt:	7.395.000	
Ejerudgift pr. md.:	4.343	
Udbetaling	370.000	
Brt/nt ekskl. ejerudg.:	30.505/26.979	
Bolig m <sup>2</sup> :	106 Grund m <sup>2</sup> :	0
Stuer/vær.:	1/3 Energi:	A2015
Byggetår:	2017 Sag:	IB-CH152

## Fantastisk penthouse med tagterrasse på Islands Brygge

Islands Brygge 116 3. TH., 2300 København S

I har nu en unik mulighed for at flytte ind i en lejlighed, der har en helt central beliggenhed, en sublim udsigt over Islands Brygge og som samtidigt har ro fra byens puls. Penthouselejligheden i sig selv er flot, velindrettet og lige til at flytte ind i, men hvad mere er, får I også to altaner og en tagterrasse på 98 m<sup>2</sup>, hvorfra I kan se ud over Havnepulsen. Området: Islands Brygges charmerende, maritime stemning og blanding af klassiske Københavnbyggerier og arkitektoniske moderne opførelser, sætter scenen for jeres nye nærområde, hvorfra I kan bade ved det populære Havnevejen.

Kontakt:	13.500.000	
Ejerudgift pr. md.:	5.693	
Udbetaling	675.000	
Brt/nt ekskl. ejerudg.:	55.744/49.210	
Bolig m <sup>2</sup> :	137 Grund m <sup>2</sup> :	0
Stuer/vær.:	1/4 Energi:	A2015
Byggetår:	2020 Sag:	IB-CH222



Prikken over i'et er den vestvendte altan

Skal opleves

## Nydelig lejlighed med sublim udsigt på Islands Brygge

Jens Otto Krags Gade 13, 4. 1.

I skønne omgivelser med uhindret udsigt til Københavns Havn ligger denne flotte lejlighed på Islands Brygge og venter på nye ejere. I kan her se frem til at bosætte jer i et roligt område nær naturen, vandet og ligeledes tæt på alle områdets mange spændende tilbud.

Kontakt:	5.250.000	Bolig m <sup>2</sup> :	84	Grund m <sup>2</sup> :	0
Ejerudgift pr. md.:	3.713	Stuer/vær.:	1/2	Energi:	C
Udbetaling	265.000	Byggetår:	2006	Sag:	IB-CH198
Brt/nt ekskl. ejerudg.:	21.704/19.158				

Ejerlejlighed

Prisen på  
boligmarkedet  
er steget, og  
vi oplever stor  
efterspørgsel  
på boliger.

Skal vi også sælge din bolig?

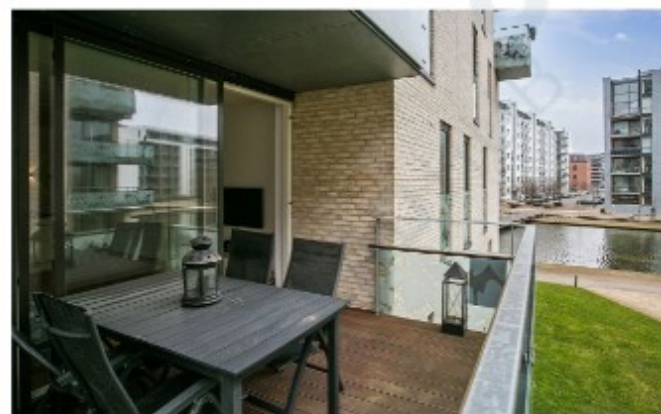
Claus Haagensen  
Butikschef Islands Brygge  
Ejendomsmægler MDE

Optimal indretning med masser af lys

Bør opleves

## Lys 2 værelses lejlighed på Bryggen

Jens Otto Krags Gade 9, 1. 2.

Tæt på det pulserende centrum gør en unik bydel sig til. Her mødes alt det bedste fra byen med lys, luft, vand og grønne områder, og netop nu har I mulighed for at blive en aktiv del af det hele med denne lejlighed i hjertet af det nye Islands Brygge.

Kontakt:	4.495.000	Bolig m <sup>2</sup> :	81	Grund m <sup>2</sup> :	0
Ejerudgift pr. md.:	3.520	Stuer/vær.:	1/2	Energi:	C
Udbetaling	225.000	Byggetår:	2006	Sag:	IB-CH219
Brt/nt ekskl. ejerudg.:	18.604/16.420				

Ejerlejlighed

**Paulun Amager**  
Sundbyvester Plads 2  
2300 København S  
amager@paulun.dk  
tlf. 32 59 14 07

**Paulun Tårnby/Dragør**  
Kongelundsvej 326  
2770 Kastrup  
taarnby@paulun.dk  
tlf. 38 42 23 20

**Paulun Islands Brygge**  
Islands Brygge 81D  
2300 København S  
bryggen@paulun.dk  
tlf. 32 87 30 80

**Paulun Bolig**  
Ejendomsmægler Niels Hald

www.paulun.dk

# Mod, maling og mange mål

Anette Bjørnkær Larsen, der til dagligt kører land og rige rundt som lastbilchauffør, har netop debuteret med udstillingen 'Frihed' i Bryggens Galleri og Atelier. Det er første gang, hun udstiller sine følelsesvækkende og farvemættede malerier, kun fire år efter hun tog malerpenslen forsigtigt op

Tekst: Victoria Bloch Blytt Sandstad  
Foto: Ricardo Ramirez  
redaktion@bryggebladet.dk

Inspirationen til at male kom, da en veninde viste sit prikmaleri, og Anette Larsen tog sig selv i at tænke: "Det kan jeg nok også". Hurtigt skiftede Anette Larsen dog fra prikmaleri til at male abstrakte billeder med teknikken puring.

Egentlig er det at udfordre sig selv til at turde tage nye veje et generelt træk ved Anette Larsen, om det gælder at male og udstille eller den gamle drøm om at køre store køretøjer.

## Maleriets muligheder

Ethvert tomt lærred er en invitation til at kaste sig ud i noget nyt. Ligeledes er der indenfor hver kunstgenre et hav af teknikker med vidt forskellige resultater.

– Grundteknikken med puring er at blande forskellige farver maling i en kop og hælde det ud på et lærred, forklarer Anette Larsen og uddyber:

– Til at hælde farverne ud er der frit valg mellem teknikker, og jeg er stadig i gang med at udforske og mestre dem.

Mit blik fanger en serie med tre lyse malerier, og jeg får beskrevet, hvordan de forskellige nuancer af lyseblå maling er pustet med sugerør udover det hvide lærred. De forskellige farver blander sig elegant sammen for at skabe bløde streger, lige linjer og forskellige former. På den vis bliver man budt ind i et fantasiunivers, hvor man er fri til at forestille sig sommerfugle og sandstrande såvel som skygger og skyer.

## Maling som meditation

Den travle og trættende hverdag som lastbilchauffør står i skarp kontrast til kunstnerisk udfoldelse.

– Trafik er ofte stressende, så jeg finder ro ved at male, bemærker Anette Larsen.

– Jeg mærker altid i mig selv forinden, hvilke følelser jeg gerne vil have frem i maleriet, og forestiller mig det.

Undervejs er det et legende samarbejde med malingen, hvor man er tvunget



til at give slip på kontrollen og være fri. Malingen løber over lærredet og opfører sig uforudsigeligt efter sin egen frie vilje, så man bestemmer aldrig fuldstændigt selv.

– Jeg kobler nærmest hjernen fra og lader mine hænder tage over, da de kender teknikkerne, prøver Anette Larsen at forklare.

## Livet som lastbilchauffør

Muligheden for at give det hele fri og glæden ved at slippe for regler er det smukke ved kunst. Desværre er de bestemt ikke til stede i den udviklede tilværelse som lastbilchauffør.

– Faktisk er det ganske kompliceret med de mange parametre, som det kræver overblik over for at leve op til regler og lovgivning, siger Anette Larsen.

Før jeg når at standse talestrømmen, har jeg fået et uddybende indblik i det

ansvar, som en lastbilchauffør bærer overfor de andre trafikanter, vognmanden og varernes tilstand for at undgå kæmpe bøder og uheld. På flere måder kræver det mod og vilje at være lastbilchauffør.

– Man skal have en særlig personlighed og et mentalt overskud for at tåle omgangstonen og kunne give tilbage, tilføjer Anette Larsen.

Til gengæld har man også lov til at være sig selv.

– Jeg fylder meget, men her er der plads til alle blandt de mange mænd, som siger tingene direkte uden hensyn, konstaterer hun.

Professionen indebærer også glæder og frihed som at køre lange distancer i den danske natur og få et glimt af en helt rød solopgang eller et udsyn til vandet fra en bakketop.

– At være lastbilchauffør er en livsstil. Når først man har kørt lastbil, så stopper

man aldrig. Jeg siger ofte, at jeg skal smides ud af min bil, griner Anette Larsen, mens hun viser et billede af sin lastbil og lader ingen tvivl være om sin store passion.

## Kvinde bag rattet

At være kvindelig lastbilchauffør er stadig ganske usædvanligt.

– Jeg var den første kvinde i firmaet og er stadig den eneste, hvilket har givet et vist pres og ansvar, fortæller Anette Larsen om det mandsdominerede felt, hvor hun stadig ofte bliver taget for kontordame, når hun ringer ud til byggepladser forud for en levering.

Hvad mon det bedste er ved at være lastbilchauffør?

– Skal jeg svare helt ærligt? spørger Anette Larsen og fortsætter:

– Det er den indre stolthed og glæde ved at lykkes med at bakke og parkere min 17 meter lange lastbil

snorlige, mens fem mænd står nedefor og venter på mine fejl.

## Spændingsfelt, selvtillid og skridt fremad

Fejl eller ej så kræver det dyb koncentration at styre en stor lastbil fyldt med glas og facader.

– Lidt på samme måde som at male, kommenterer Anette Larsen. Altså skal man i begge discipliner virkelig være til stede nu og her, hvor man er alene og ansvarlig for alt, som sker.

Om malingen arter sig uventet på lærredet, eller det pludselig er svært at manøvrere en stor lastbil frem til utålmodige kunder, så gælder det om at være løsningsorienteret. Især i trafikken er hurtige beslutninger det eneste valg.

– At male er lidt som at bakke til højre, hvor den blinde vinkel tvinger dig

**Anette Larsen** udstreder sin glæde ved at dele sine malerier med udstillingen Frihed, hvor abstrakte malerier vækker din fantasi og indbyder til refleksion.

til at gætte lidt, så du skal turde tage chancer.

Overraskelsen over at være lykkedes med at male og i gang med at udstille i København er stor.

– Processen med at udstille og de mange positive tilkendegivelser har givet mig et kæmpe selvtillidsboost. Jeg ville faktisk ønske, at alle tog mod til sig til at male, da det giver noget helt særligt, og alle kan være med uden forudsætninger, konkluderer Anette Larsen.

– Man afgør jo selv, hvad der er smukt.

# Læg til kajs ved byskoven

Arbejdet med at anlægge de nye støttepunkter og hovedindgange til Naturpark Amager er gået i gang. Snart bliver det muligt at lægge til i kajak eller på SUP-board eller sågar bade i vandet ud for byskoven på Selinevej

Tekst: Andreas Kirkeskov  
Foto: Ricardo Ramirez  
redaktion@bryggebladet.dk

En ny badezone og to flydebroer, hvor kajaker og SUP-board kan lægge til, er på vej ved byskoven på Selinevej ikke langt fra Bryggen. Det nye anlæg har været i støbeskeen længe, men i slutningen af juni tog teknik- og miljøborgmester Ninna Hedeager Olsen (EL) det første spadestik.

– Udvidelserne vil forbedre forholdene markant for naturparkens gæster som for eksempel kajakroere, vandrere på Amarminoen, skolebørn og alle der bor nær naturparken. De nye faciliteter er nænsomt tænkt sammen med omgivelserne og udformes på naturens præmisser, for det er selvfølgelig naturen, der skal spille hovedrollen her, skriver hun i en pressemeddelelse.

Det nye såkaldte 'blå støttepunkt' er et af de i alt otte nye tiltag, der skal øge kendskabet og tilgængeligheden til Naturpark Amager, der blandt andet dækker over Amager Fælled, Kalvebod Fælled, Kongelunden og

hele Amagers sydlige kyst. Der er blandt andet planlagt tre nye hovedindgange ved henholdsvis Amager Naturcenter og Asger Jorns Allé i Ørestad Syd samt ved DR Byen tæt på Bryggen.

Ud over det blå støttepunkt ved byskoven er der tilsvarende støttepunkter på vej nord og syd for slusen samt to anlæg på diget syd for Kalvebod Fælled.

## Veto fra fredningsforening

Her lykkedes det imidlertid for Danmarks Naturfredningsforening at få smidt grus i maskineriet, fordi foreningen mente, at de planlagte bade- og bådebroer og tilhørende bygninger med omklædnings- og badefaciliteter kunne føre til, at området blev overrendt til gene for fuglene i det nærliggende fuglereservat på Kalvebod Fælled. Den vurdering var Fredningsnævnet enig i, og derfor blev der ikke givet dispensation fra fredningen til det sydligste af de blå støttepunkter.

Derfor arbejder parterne bag Naturpark Amager nu



på en nedskaleret version, hvor man blandt andet drop- per en planlagt sauna til vinterbadning.

## Offroad-cykling

Arbejdet på den blå støttepunkt ved byskoven er i fuld sving, og inden længe bliver de to støttepunkter ved slusen også etableret. Syd for Havneslusen kommer et 'stoppested' for cyklister, gående og for roere, der venter på, at slusen åbner,

og nord for slusen får skoleelever og alle andre mulighed for at gå på udforskning i naturen i vandet, hvor det bliver muligt at lægge til med kajaker og småbåde. De nye faciliteter forventes at stå færdige fra slutningen af 2021 og tages i brug løbende.

Det er stadig muligt at cykle og gå langs Amagers vestkyst, mens arbejdet står på. Dog skal cyklister og gående på Dæmningsvej ud på en kort omvej gennem

**Byggearbejdet** er gået i gang, og allerede senere på året kan man lægge til kajs ved byskoven.

byskoven, når der arbejdes nærmest vandet.

► Læs mere og se illustrationer og kort over de nye tiltag og anlæg på naturparkamager.dk

## FAKTA:

- Naturpark Amager er et 35 kvadratkilometer stort naturområde, som udvikles i partnerskab mellem Københavns Kommune, Naturstyrelsen, By & Havn, Tårnby Kommune og Dragør Kommune.
- I 2018 blev der udskrevet en arkitektkonkurrence om udviklingen af tre nye hovedindgange og fire samlingssteder for friluftsliv. Konkurrencen blev vundet af et team bestående af LYTT, ADEPT, Atkins og BARK Rådgivning.
- Det samlede udviklingsprogram for Naturpark Amager, som de kommende friluftsanlæg er en del af, er støttet af Nordea-fonden med 55 millioner kroner, udlodningsmidler til friluftsliv fra Friluftsrådet med 5 millioner kroner, Lokale og Anlægsfonden med 6 millioner kroner og By & Havn med 0,3 millioner kroner.
- Derudover bidrager Københavns Kommune med 24,5 millioner kroner og Naturstyrelsen med 12,2 millioner kroner, og begge vil sammen med Dragør og Tårnby Kommuner samarbejde om den fremtidige drift af faciliteterne.

Kilde: Naturpark Amager

DIN LOKALE ESTATE EJENDOMSMÆGLER, SELV BOSIDDENDE PÅ BRYGGEN

MIN EJENDOMSMÆGLER

Spørg aldrig kun én  
ejendomsmægler, men spørg  
**ALTID** Estate Islands Brygge

☎ 3321 0004



Christian Bast  
Indehaver



Martin Roland Eldrup  
Indehaver,  
Ejendomsmægler, MDE  
& køberådgiver med  
tryghedsmærke

Estate Islands Brygge - Eldrup & Bast

EJENDOMSMÆGLER MDE

Islands Brygge 7, 2300 København S

Telefon 3321 0004

E-mail 2301@estate.dk

facebook.com/estateislandsbrygge

Martin Eldrup  
Indehaver, køberådgiver, ejendomsmægler MDE

Christian Bast  
Indehaver, vurderingskonsulent for Totalcredit



**Advokat**

FÜRST advokatfirma  
Islands Brygge 26  
2300 København S  
32 63 04 80 · www.furst.dk

**Apoteker**

Islands Brygges Apotek  
Islands Brygge 3-5 · 32 95 63 61  
Mandag og tirsdag kl 9.30-17.30  
Onsdag kl 9.30-18.00  
Torsdag og fredag kl 9.30-17.30  
Lørdag kl 9.30-13.30

**Begravelse**

Begravelsesforretningen Islands Brygge  
Leifsgade 6  
32 95 75 75 · www.info-bedemand.dk

Bryggens Begravelsesforretning  
Amagerbrogade 155  
Islands Brygge 13  
32 55 55 55

**Blomster**

Blomstercirken  
Leifsgade 5  
32 57 19 10 · www.blomstercirken.dk

Isblomsten  
Isafjordsgade 2  
32 57 73 15

**Børneaktiviteter**

Cphdans  
Njalsgade 23D · 50 15 60 00  
www.cphdans.dk · info@cphdans.dk

Tigertræning  
Leg, kamp og bevægelse.  
Egilsgade 34 kld.  
www.tigertræning.dk

**Børnetøj**

dinBuska  
Gunløgsgade 19 kl. th.  
32 54 55 51 · www.dinbuska.dk

**Cykler**

Bryggen City Cykler  
Leifsgade 1 · 35 36 92 22  
Man-fre 9-18 · 9.30-14.30

Bryggens Cykler  
Gunløgsgade 23-25 · 32 96 14 11

**Diætister**

Klinisk diætist Vibeke Moustén  
Kigkurren 8D, st. th.  
21 96 51 00 · www.diaetistpraksis.dk

**Dyreartikler**

HPRepiles Danmark ApS  
Egilsgade 12, kld  
Man – Fre 11.00-18.00  
Lørdag LUKKET  
92 43 01 77 · www.hprepiles.dk

**Ejendomsmæglere**

EDC Poul Erik Bech  
Holmbladsgade 34  
32 54 32 54  
www.edc.dk · www.poulerikbech.dk

Estate Amager – Eldrup & Bast  
Islands Brygge 7  
33 21 00 04 · www.estate.dk

**Elektrikere**

P. Kilding A/S  
Egilsgade 40-42  
32 54 56 91

**Fodterapi**

Klinik for fodterapi  
Egilsgade 28, kld. tv  
32 54 16 66

**Foreninger**

Bryggen For Alle (BFA)  
www.bryggenforalle.dk

Islands Brygge Badminton  
www.ibbadminton.dk  
bryggensfjerbold@gmail.com

**Fotografer**

Fotograf Ricardo Ramirez  
ricardo-ramirez.com  
info@ricardo-ramirez.com

**Fotohandlere**

Njal Foto  
Njalsgade 22  
32 54 55 90 · www.njalfoto.dk

**Frisører**

Cabello  
Grøn frisørsalon  
Islands Brygge 21  
32 12 70 03 · www.cabello.dk

Hair by Dahl  
Islands Brygge 1B  
32 54 81 02  
Online-bestilling: www.hairbydahl.dk

Kim Q Hair Design  
Fisketorvet Shopping Center Dæk 2  
50 70 24 10 – OnlineBooking på  
www.KimQHairDesign.dk

Saxkjær (A-huset)  
Islands Brygge 79 F  
32 96 43 43 · www.saxkjaer.dk

**Fysioterapeuter**

Havnestadsklinikens Fysioterapi  
Speciale i ryg, nakke, skuldre, fertilitet  
og genoptræning efter fødsel  
41 40 10 94 · www.amj-fysio.dk

**Genbrug**

Genbryggen  
Reykjaviksgade 2, kld.  
Mandag & onsdag kl. 15-18  
Lørdag kl. 11-14

**Gulvservice**

Falk Gulve fra A-Z  
Din Lokale Gulvmand  
31 10 45 10 · www.falk-gulve.dk

**Historiefortælling**

Historiedamen Mariane Josefsen  
32 57 31 46  
www.historiedamen.dk

**Indretning**

The Sweet Spot  
v/ Laura Scheuer Trøstrup  
www.thesweetspot.dk  
laura@thesweetspot.dk · 41 60 60 20

**Italiensk Is**

Bravissimo-Bryggen Is og Kaffe  
Islands Brygge 5  
40 55 11 76

**Lokalråd**

Islands Brygge Lokalråd/  
Bryggens Borgerforening  
Beboerhjørnet – Leifsgade 7  
www.islandsbryggeslokalraad.dk

**Læger**

Havnestadens lægehus  
Annette Lemche, Natalie Fagerholt-Rønn  
og Stine Hougaard Andersen  
Kigkurren 8D st. th. · 32 64 18 56  
www.havnestadens-laegehus.dk

Lægerne på Bryggen  
Louise Engell, Britta Forslund, Lina Nyqvist  
og Susan Rosenberg von Scholten  
Kigkurren 8M, 4.  
www.laegernepaebryggen.dk  
32 96 77 76

**Malerfirmaer**

Kasper Hougaard  
Hilversumvej 17, 2791 Dragør  
21 67 51 95

**Murere**

BSA Byg v/ Toni Bergenhammer  
Egilsgade 45, kld.  
40 14 74 13  
bsabyg@mail.dk

**Politiske partier**

SF – Socialistisk Folkeparti på Bryggen  
Kontaktperson: Klaus Mygind,  
Erik Eriksensgade 9, 6. th., 2300 S  
24 69 28 45  
klaus\_mygind@br.kk.dk

**Psykologer**

Heidi Sahlgreen  
Leifsgade 16, 5. th  
26 55 28 27 · aktivforandring.dk

**Rengøring**

EMS – Euro-multiservice  
Mobil: 29 72 94 48 · Tlf.: 36 95 94 02  
E-mail: info@ems.dk · www.ems.dk

**Rosenmetoden**

Karen Vinding  
Gunløgsgade 43, kld. tv.  
26 25 49 40 · www.karenvinding.info

**Skoler & institutioner**

Fritidscenter Islands Brygge  
Artillerivej 71 C  
Tlf 32546388  
www.bbu.dk e-mail: fcib@fcib.dk

**Skønhedsklinikker**

Hos Amal  
Egilsgade 4  
20843136 · www.HosAmal.dk

Smuk  
Njalsgade 22  
33 16 17 17 · www.smuk.dk

**Smørrebrød**

T.S. Smørrebrød  
Islands Brygge 7  
32 57 20 05 · www.tssmørrebrød.dk

**Systuer**

Shhhy vi sy'r  
– også efter mål  
Thorshavnsgade 22  
32 54 35 36 · www.shhhy-vi-syr.dk

**Tandlæger**

Tandklinik på Islands Brygge  
v/ Søren Nielsen, Mia Gram  
og Anne-Grete Kruse  
Kigkurren 8G, 1.sal  
Tlf 32 57 75 44  
info@islandtand.dk  
www.islandtand.dk

**Tryllekunstnere**

Michael Frederiksen  
magi@trylle-michael.dk  
www.trylle-michael.dk  
20 92 70 03

**VVS**

Dan Rasmussen VVS ApS  
Gunløgsgade 21  
Tlf 36 72 30 00

Islands Brygge Vand og Varme ApS  
Tlf.: 25 34 34 34  
islandsbryggevvs@hotmail.com

**Zoneterapi**

sanselig.dk  
Zoneterapi til børn og voksne  
Online booking  
Gunløgsgade 3, kld. Tv.

**Økobotikker**

min helsekost  
Islands Brygge 25  
30 23 95 68  
www.facebook.com/minislandsbrygge

Optagelse i Fagregisteret:  
Send mail til fagregister@bryggebladet.dk  
Pris: 420 kr. for 10 udgivelser med tre tekstlinjer  
(maks. 35 anslag inkl. mellem-rum per linje).  
Ekstra linjer: 80 kr. per linje.  
Priser eksklusiv moms  
Fagregisteret kan også ses på  
www.bryggebladet.dk

**OPSLAGSTAVLEN****Fremlysning af fugl**

Har du mistet din nymfe-parakit? Vi har i lørdags fanget en temmelig tam grå nymfeparakit i min andelsboligforening på Bryggen. Hvis det er din, så er du velkommen til at komme og hente den, så den kan komme tilbage i sit vante hjem igen. Fuglen bærer lukket, sort LDF-ring.

Kontakt mig på 4099-2112.  
Mvh  
Mikael Hansen

OPSLAGSTAVLEN til køb-salg-bytte og lykønskninger. Opslag på siden er gratis for private. Dog koster boligannoncer 30 kroner i frimærker, der sendes til Leifsgade 7. Skriv kort og præcist til redaktion@bryggebladet.dk. Redaktionen forbeholder sig ret til at redigere opslagene.

**Test din viden om Islands Brygge**

- Hvad er højden på udspringsplatformen i Havnebadet i Havneparken?
  - 4 meter
  - 5 meter
  - 7 meter
- Der afholdes Kulturhavn, en festival der fejrer Københavns mangfoldige kultur- og foreningsliv, fra den 27.-29. august i år. Men hvornår blev den første Kulturhavn afholdt?
  - 2011 for 10 år siden
  - 2001 for 20 år siden
  - 1996 for 25 år siden
- Fra 2004 til 2013 havde Islands Brygge et teater i Njalsgade. Hvad hed teatret?
  - Teater Plus
  - Teater Pjot
  - Teater Play
- Fra 1927 til 1963 havde Islands Brygge en biograf. Hvad hed den?
  - Bergthora Teatret
  - Gullfoss Teatret
  - Saga

(se svarene på side 19)



## Byggeri på Fælleden, kompromis eller fejlslag?

DEBAT

Af Erhardt Franzen,  
Agerlandsvej 33

I Bryggebladet den 10. juni 2021 er der en omtale af Sophie Hæstorp Andersen som Socialdemokratiets spidskandidat til overborgmesterposten på Københavns Rådhus efter kommunalvalget den 16. november 2021.

Blandt andet omtales Hæstorp Andersens holdning til byggeriet "Vejlands Kvarter" på Amager Fælled, hvor hun ikke tøver med at udtrykke sig som tilhænger af byggeriet, uanset de mange odds byggeriet har imod sig.

Særligt er imidlertid, at hun til bladet udtaler og dermed erkender, at det vedrørende byggeprojektet på Amager Fælled er tale om "et kompromis på et kompromis". Der er således også tale om en kovending forud for sidste kommunalvalg, hvor Socialdemokratiet vendte

180 grader på tallerkenen i forbindelse med byggeri på Strandengen på Amager Fælled.

Med kovendingen var der tale om at rette op på en fejlslagen politik i en fart. I stedet for at bruge ordvalget "kompromis på kompromis" kunne Sophie Hæstorp Andersen egentligt lige så godt have brugt vendingen: "Fejlslag på fejlslag på fejlslag" fra rådhusets side i forbindelse med det foreliggende byggeprojekt.

Det fejlslagne ligger først og fremmest i, at projektet vil smadre bevaringsværdigt vild natur og unikt biodiversitet i København. En natur der elskes og nydes af i hundredtusindvis af københavnere, og som tilligemed er fremmede for hovedstadens miljø og klima, der er nøgleværdier i de kommende års samfundsudvikling med grøn omstilling og CO2-reduktion.

Fejlslagen er endvidere,

at Vejlands Kvarter har en naturbevaringslovgivning imod sig. Det gælder både nationalt og internationalt. Aktuelt har afgørelse fra Planklagenævnet sat projektet i stå, indtil uddybende redegørelser fremlægges omkring årsskiftet 2021/2022.

Tilligemed må det også kaldes fejlslagen, at byggeriet – med beboelser og institutioner til cirka 5.000 mennesker – placeres direkte oven på hovedstadens største, ukontrollerede losseplads, hvor der vedvarende (permanent) i mange år vil sive farlige luftarter og giftige luftbårne tungmetallforbindelser op til overfladen fra undergrunden. Stoffer der er påvist kræftfremkaldende.

Det kan derfor være interessant at høre om Sophie Hæstorp Andersens holdning til denne sundhedsmæssige risiko ved byggeriet, når man kender til Hæstorp Andersens mange-

årige rolle som sundhedsvogtende regionsformand i Hovedstadsregionen. Hvor er sundhedsmyndighederne henne i denne sag?

En yderligere fejlslagen ting ved Vejlands Kvarter er hele den trafikale situation, som der ikke er dækkende planer for løsningen af i projektet. Som borger i byen og i medfør af lovgivningen for VVM-undersøgelse og miljørapport må det være et krav, at kommune og projektansvarlig kan stå inde for holdbare modeller til løsning af projektets trafikale udfordringer. Det er der ikke.

Med de mange mangelfuldt overvejede og fejlslagne beslutninger, der af Socialdemokratiet og støttepartierne er taget omkring byggeri på Amager Fælled, kan det blive spændende, om partiets spidskandidat kan stå distancen til kommunalvalget uden at skifte hest i vadestedet i søen på Amager Fælled.

## Brutalt slagsmål på Bryggen bør straffes

Af Peter Skaarup, MF  
og retsordfører, Dansk  
Folkeparti

Et voldsomt slagsmål udspillede sig forleden midt på Islands Brygge. Blandt en større mængde af mennesker, der var taget til havnen for at hygge sig, gik ti personer pludselig amok på hinanden til alles skue og skræk.

De tilstedeværende måtte også overvære, at en flaske blev knust i ansigtet på en af de unge mænd, der deltog i

slagsmålet. Det er helt galt! Det er en fuldkommen modbydelig og uacceptabel opførsel, og det er meget skræmmende, at det kan foregå.

Ikke nok med at de har gjort skade på hinanden, så har de også forårsaget frygt og utryghed hos folkene omkring dem. Det skal ikke accepteres.

De involverede bør derfor straffes for deres opførsel. Den hører simpelthen ikke hjemme i Danmark!

## Ja til flere boliger på Bryggen



Af Marius Møller,  
direktør for ejendomme i  
PensionDanmark

Lad os få boliger i erhvervsbygningen ved Islands Brygge-metrostation, skrev byråds-kandidat og PensionDanmark-medlem Dennis Schnell-Lauritzen her i Bryggebladet tidligere på sommeren.

Jeg er helt enig med Dennis i, at der er brug for flere boliger i København, og at Islands Brygge fortsat rummer gode muligheder for at opføre dette. Således har vi i PensionDanmark udviklet hele fire boligbyggerier på Bryggen, og vi starter byggeriet af et femte til næste år.

Jeg kan derimod afvise antagelsen om, at efterspørgslen efter kontorejendomme i København er for nedadgående, og at det derfor vil være en god idé at omdanne Metropolen, som bygningen på Njalsgade 72 hedder, til boliger.

Det er der flere grunde til. Blandt andet er indretningen af henholdsvis erhvervs- og boligejendomme

så væsensforskellige, at det vil være både tidskrævende og bekosteligt at omdanne fra storrumskontor og kantine til lejligheder. Samtidig gør Metropolitens placering uden direkte forbindelse til rekreative udendørsarealer den mindre velegnet til boliger.

Først og fremmest skyldes det dog, at vi oplever en stærk og vedvarende efterspørgsel efter attraktive erhvervsjendomme i København. Det medfører en meget lav tomgangsprocent, ligesom vi har set det i Metropolen, siden den blev bygget i 2010. Bygningen har huset stabile og attraktive lejere, og det har vi også en klar forventning om, at vi finder til de dele af bygningen, der i øjeblikket er ledige.

Det betyder ikke, at vi er færdige med at bygge boliger på Islands Brygge, og hvis der kommer nye grunde i spil, så ser vi gerne nærmere på mulighederne for bygge flere nye, bæredygtige og socialt balance-rede boliger i denne skønne bydel.

## Strandengen reddes kun ved at bevare hele Amager Fælled.

Af Absalon Schleck  
Billehøj, kandidat til BR  
for Enhedslisten, Gitte  
Hesselman, medlem af  
Enhedslisten, og Gorm Anker  
Gunnarsen, medlem af BR  
for Enhedslisten

Forud for kommunalvalget i 2017 var der rigtigt mange, som fik indtryk af, at nu var Fælleden reddet. Men i en sen natte-time i sensommeren 2018 blev den opfattelse gjort til skamme, da et flertal af partierne på rådhuset skrev under på, at de ville stemme for en lokalplan for et omfattende byggeri et andet sted på Fælleden.

Det har her i juli vist sig, at det er en virkelig dårlig idé

at forpligte sig til at stemme for en lokalplan lige meget hvad. Den miljøvurdering, der blev lavet for Fælledby, er nemlig lavet med hovedet under armen, og den er nu suspenderet af Planklagenævnet, hvilket betyder, at der ikke må bygges.

At der inden Planklagenævnets afgørelse og uden Planklagenævnets viden blev afgivet tilladelser til byggeforberedende arbejde, bruger Fælledby nu som begrundelse for, at de godt må foretage jordkomprimering. Det krænker retsbevidstheden, at der sammenpresses jord, når suspensionen af en lokalplan netop begrundedes

med manglende kendskab til stor vandsalamander og dens habitat. Arten bor nemlig flere år under jorden, inden den bliver kønsmoden.

Den gode nyhed er, at der ikke må bygges – og at Tornsangerland foreløbigt er gået helt fri, indtil Planklagenævnets endelige afgørelse foreligger. Den foreligger næste år. Og næste år er efter næste kommunalvalg, hvor flere partier og lister stiller op for at bevare hele Amager Fælled.

Og hvis nogen skulle være i tvivl på Bryggen, så har Enhedslisten været mod byggeriet i hele valgperioden. Også selv om vi har

oplevet at blive smidt ud af forhandlinger om midler til byens drift på dette grundlag, så har vi holdt fast i vores mål om at bevare hele Fælleden som et sammenhængende naturområde. Vi kan kun redde biodiversiteten på Strandengen ved at sikre dens nærhed og sammenhæng til naturen og biodiversiteten på Lærkesletten og Tornsangerland. Ved at lukke Strandengen inde vil det gå galt. Det er det, vi kan lære af den endnu ikke afsluttede historie om vandsalamander. Og det går vi til valg på.

Bevar den vilde natur – bevar HELE Amager Fælled.

## Et grønnere Islands Brygge

Af formand for Islands  
Brygges Lokalråd Jan Oster

Amager Vest Lokaludvalg og Islands Brygges Lokalråd har i en længere periode arbejdet for, at pladsen Kigkurren omdannes til et grønt byrum, der indbyder til rekreativt ophold og støtter opbygningen af lokale fællesskaber.

Pladsen Kigkurren indgår i projektet om en grøn forbindelse mellem havnen, Havneparken og Amager Fælled.

Som et delmål i udviklingsprojektet Kigkurren er der i foråret indgået aftale om, at vi kan begrønne, forskønne og aktivere nabogrunden, den tidligere hestedroschegrund, i en

3-årig periode.

Lokalrådet har siden haft meget travlt med at få rammerne på plads for at starte aktiviteterne hurtigst muligt og etablere brugergrupper.

De første opgaver bestod i at søge økonomisk støtte til etableringen, beskære bevoksningen, så grunden udefra fremtræder åben og indbydende, og klargøre til dyrkning i plantekasser.

Lokalrådet har fået meget bred støtte til etableringen af projektet på hestedroschegrunden af Amager Vest Lokaludvalg, Københavns Kommunes pulje for biodiversitet, Nordea-fonden, By & Havn og Sparekassen Sjælland-Fyn.

Efter etableringen af kom-

postbeholder, redskabsskur og adgang til vand kunne vi den 1. juli holde opstartsmøde i gruppen omkring byhave/plantekasse.

Selvom opstarten var i begyndelsen af sommerferien, er gruppen kommet godt i gang og har i fællesskab sørget for at vande plantekasserne i ferien. Det vokser flot i kasserne, og de første radiser er nu høstet.

Der er stor og bred interesse for at blive en del af gruppen omkring plantekasserne, og der er etableret venteliste.

Værkstedsgruppen er næste gruppe. Deres container er nu kommet.

Som opstart til efterårets politiske forhandlinger har vi arrangeret et åbent møde

DEBAT



# HANS TAUSENS KIRKE

www.islandsbryggessogn.dk

## SOMMERKONCERT TIRSDAG DEN 24. AUGUST KL. 19.30

Sommerkoncert med David Bendix Nielsen, orgel, og Steffen Jespersen, kontratenor, som opfører musik af Bach, Purcell, Pärt og Gade. Der er gratis adgang til koncerten, som er støttet af Slots- og Kulturstyrelsen.



## MORGEN- SANG FOR ALLE PÅ BRYGGEN

Efter i flere år at have lagt øre til forskellige gode menneskers ønske om mere fællessang ud over den, som tilbydes hver søndag i Hans Tausens Kirke, vil det i efteråret blive muligt at deltage i MORGENSANG for alle, der har lyst at synge.

Vi mødes i kirken onsdag den 8. september kl. 9, og fremover synger vi hver den 2. og 4. onsdag i måneden. Vi bruger både højskolesangbog og salmebog.

Er det for tidligt for for mange, kan tidspunktet rykkes frem til kl. 10. Det finder vi ud af, hen ad vejen. Vel mødt! Britta Bugge M.

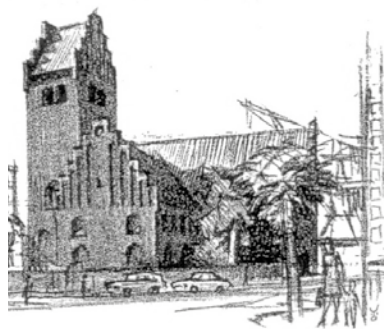

## GUDSTJENESTER

Søndag den 15. august kl. 11  
Højmesse  
ved sognepræst Suzette Ejdrup

Søndag den 22. august kl. 11  
Højmesse  
ved sognepræst  
Lars Ahlmann Olesen

Søndag den 29. august kl. 11  
Højmesse  
ved sognepræst  
Michael Krogstrup Nissen

Søndag den 5. september kl. 11  
Højmesse  
ved sognepræst  
Ghita Katz Olsen

Søndag den 12. september  
Konfirmationer



Sognepræst Ghita Katz Olsen (Kbf.)  
Tlf. 32 54 03 94 – mail: gho@km.dk  
Mandag fredag

Sognepræst Per Ramsdal  
Tlf. 20 18 39 91 – mail: pr@km.dk  
Mandag fredag

Sogne- og studentpræst  
Inger Lundager  
Tlf. 40 14 64 26 – mail: ilk@km.dk  
Mandag fredag

Organist Britta Bugge Madsen  
Tlf. 27 12 14 09  
mail: brittabuggemadsen@gmail.com  
Mandag fredag

Facebook: Hans Tausens Kirke,  
Islands Brygges Sogn

Sognepræst Lars Ahlmann Olesen  
Tlf. 29 12 84 14 – mail: lao@km.dk  
Mandag fredag

Provst og sognepræst  
Michael Krogstrup Nissen  
Tlf. 51 17 47 27 – mail: mkni@km.dk  
Mandag fredag

Kirkens kontor  
Kigkurren 8C 2. th.,  
2300 Kbh. S. Tlf. 32 57 41 96.  
islandsbrygges.sogn@km.dk  
Hverdage kl. 10-13,  
tirsdag tillige kl. 16-18.  
Lørdag lukket.

## Burchhardts Begravelsesforretninger

Amager & Sundby Ligkistemagasin  
Italiensvej 16, 2300 Kbh. S, Tlf. 32 55 20 09

Christianshavns Ligkistemagasin  
Prinsessegade 21, 1422 Kbh. K, Tlf. 32 54 01 44

Tårnby Begravelsesforretning  
Amager Landevej 49,  
2770 Kastrup, Tlf. 32 52 77 87

Træffes alle dage.  
Aftaler træffes  
også gerne  
i jeres hjem.



www.burchhardt.dk



Begravelse



Bisættelse

Alle aftaler træffes gerne hjemme hos Dem

## Bryggens Begravelsesforretning

Amagerbrogade 155 · Islands Brygge 13  
tlf. 32 55 55 55 · døgnvagt



**BEGRAVELSESFORRETNINGEN  
ISLANDS BRYGGE  
DØGNVAGT 32 95 75 75**

*En smuk og værdig afsked  
Aftale træffes gerne i Deres hjem*

Leifsgade 6 - 2300 København S  
www.info-bedemand.dk  
Email : bedemand@info-bedemand.dk



Allan Nielsen

# BRYGGEBLADET

www.bryggebladet.dk

FIND OS PÅ:





BRYGGEMAD  
MED BROOKER

## Hygge på kroen

Skal man undgå kroer, der ligger ved en å? Hvad betyder kongelig privilegeret? Kan pommers frites betragtes som eksotiske? Og hvad er kromad egentlig?

Tekst og Foto: Stephan Øhlers Brooker  
redaktion@bryggebladet.dk

Efter en sommerferie i kongeriget Danmark er sulten blev stillet et par gange eller to på nogle af kroerne, der findes rundt om i de mindre byer.

På Midtsjælland findes Bromølle Kro, som har en spændende og anderledes historie. Kroens oprindelse kan dateres tilbage til 1198. Kroen er placeret ved siden af en å, hvor der blev etableret en vandmølle. Kroen lå ved det eneste sted, man havde mulighed for at krydse åen. Her kunne man få malet sit korn til mel, og det blev et tilløbsstykke. Kroen blev etableret, da man havde lange køer af bønder, der havde brug for at få malet deres korn. Så imens de ventede på, at mølleren havde tid til det, var det oplagt at etablere en kro, der kunne huse de mange ventende.

Men helt ufarligt var det ikke at besøge Bromølle Kro. Et kropar i 1800-tallet benyttede sig af kroens placering. Når krogæsterne havde været på besøg i krostuen og indtaget rigelige mængder øl og snaps, trak gæsterne sig tilbage til deres værelser for at sove branderten ud. Her gik kroparret så i gang med deres egentlige plan. Når gæsterne sov tungt, blev de røvet for alle deres ejendele! Og som om det ikke var nok, værtsparret slog deres gæster ihjel, og de fysiske beviser blev skubbet i åen! En anderledes måde at indkræve drikkepenge på.

### Kromad

På Djursland ligger Hvidsten Kro, som blev etableret i 1634, og nu drives på fjerde generation af familien Fiil, men er nok mest kendt for at være samlingssted for en flok unge mænd og kvinder, der besluttede at tage kampen op

mod den tyske værnemagt under besættelsen. Gældende for begge kroer er, at de er kongelige privilegeret. En betydning fra tidligere som betød, at kroen måtte sælge alkoholiske drikke, indlogere gæster til overnatning og kunne benytte kongekronen på kroens facade.

Hvis man så giver sig i kast med kromaden på de forskellige kroer, der ligger i kongeriget, vil man erfare, at maden minder om hinanden, uanset om kroen er placeret på Djursland, Midtsjælland eller på Mandø. Retterne er et museum af dansk madkultur, kromad er klassiske danske retter, som man har spist i mange år. Man kan sige, at kroerne er første bolværk i at forsvare dansk madkultur imod udefrakommende trusler. Her finder man ikke durum, sojamælk eller veganske alternativer. Pommers friten er måske det mest eksotiske, der bliver serveret, når

### ÆGGEKAGE MED FLÆSK:



- 8 æg
- 1 dl. Piskefløde
- 1 løg
- Smør
- Flæsk
- Tomat
- Purløg
- Salt og peber

#### Fremgangsmåde

Æggene slås ud i en skål og piskes sammen med fløde, salt og peber. Dernæst hakkes løget og en stegepande sættes på middelvarme. Lidt smør smeltes på panden, og løgene sautes, til

de bliver bløde, æggemassen hældes ud på panden og sættes i ovnen (200 grader). En ny pande sættes på komfuret, og flæsken steges gyldent og sprødt. (Hvis man ønsker flæsken saltet, bør det gøres dagen i forvejen). Æggekagen er færdig, når den ikke blævrer, når man ryster lidt i panden. Det er vigtigt, at æggekagen ikke får for lang tid i ovnen, den må gerne være lidt fugtig. Flæskeskiverne anrettes direkte på æggekagen, og skiver af tomat lægges på, og hakket purløg drysses generøst udover. En sommervariant af æggekagen kunne være at erstatte flæsken med røget sild eller makrel.

#### Velbekomme!

Se mere af Stephan Øhlers Brookers madunivers på instagramprofilen @madrytteren

den følges med en fiskefilet og en citronspringer!

Derimod er der rig mulighed for at dykke ned i skatten af kulinariske perler, der nævnes i flæng: Rejcocktail, wienerschnitzel, tarteletter, biksemad, stjerneskud, peberbøf, smørrebrød, pandekager, blot for at nævne et par stykker. Men en ret, der næsten altid uden undtagelser befinder sig på spisekortet, er æggekagen, i øvrigt en spise som tidligere kunne bestilles på nogle af Bryggens spisesteder. Æggekage med saltet

flæsk, purløg og groft rugbrød. For mig er det superstjernen af kroklassikere over dem alle. Dette skyldes, at med så få ingredienser er hemmeligheden bag

en god æggekage kvaliteten af råvarerne og ikke mindst, hvordan de bliver behandlet af individet bag komfuret.

Og så elsker jeg æggekage...

### Test din viden - svar

1. (b). 5 meter. Springtårnet har en 1-, 3- og 5-metersafsats.
2. (b). 2001 for 20 år siden. Men det er kun 19. gang festivalen afholdes. Kulturhavn blev aflyst i 2020.
3. (c). Teater Play. Teatret flyttet til Strandlodsvej 7 i januar 2013.

4. (a). Bergthora Teatret. Biografen i Isafjordsgade 9 havde plads til 418 tilskuere.

# Nyt fra bryggenet

Foreningen Bryggenet · Leifsgade 7 · 2300 København S  
www.bryggenet.dk · info@bryggenet.dk  
Kundeservice: 71 74 23 00 · kundeservice@bryggenet.dk

### Informationsmøde for Admiralens Gaard

Ejerforeningen Admiralens Gaard kommer på Bryggenet fra september måned, og derfor afholder Bryggenet og bolig:net sammen med ejerforeningen et informationsmøde for beboerne torsdag d. 26. august kl. 19.00.

Her vil man kunne få information om installationsprocessen, Bryggenets tjenester og få besvaret evt. spørgsmål.

### Har du ikke Bryggenet endnu?

Hvis du ikke har et Bryggenet-stik i din lejlighed, er det højst sandsynligt fordi du bor i en af de boligforeninger på Islands Brygge, der endnu ikke er med i Bryggenet. Du kan forhøre dig hos din bestyrelse om din boligforening allerede er med i Bryggenet eller de evt. er i dialog om at blive tilsluttet.

Hvis din ejendom ikke er med i Bryggenet endnu, så har I stadig mulighed for det. Send os en mail på info@bryggenet.dk om hvem, hvor og hvor mange, I er, så tager vi gerne en snak med jer om, hvad der skal til for at netop I kan få Bryggenet.

Du kan også læse mere om, hvordan din ejendom kan få Bryggenet på vores hjemmeside: <http://bryggenet.dk/ombryggenet/indmelding/>.

### Kundeservice

Kundeservice kan hjælpe dig med tilmelding og framelding af tjenester, faktura og abonnementsvilkår.

Det er også Kundeservice du skal kontakte, hvis du vil melde om fejl på de tjenester du modtager.

Husk at oplyse dit kundennummer når du henvender dig til Kundeservice.

På telefonen (71 74 23 00) ydes der personlig betjening mandag til fredag kl. 09:00-20:00.

Du kan også sende en e-mail til kundeservice@bryggenet.dk.

### Bryggenets priser

Internet  
Op til 1Gbit/s: 65 kr./md. (500/500 Mbit/s garanteret)

Tv  
Grundpakke: 167 kr./md.  
Mellempakke: 372 kr./md.  
Mellempakke med Bland Selv: 372 kr./md.  
Fuldpakke: 500 kr./md.  
Fuldpakke med Bland Selv: 500 kr./md.

Telefon:  
Forbrugsafregnet: 0 kr./md.  
Flatrate: 49 kr./md.  
Flatrate mobil: 99 kr./md.

1000/1000  
Mbit/s  
65 kr./md.

Læs mere på  
[bryggenet.dk](http://bryggenet.dk)

## Skvat ned og bliv beriget

Bryggens måske hyppigste organisme venter ikke på bier eller anden befrugtningshjælp, men får hjælp fra det ydre rum

Tekst og foto: Thomas Neumann  
redaktion@bryggebladet.dk

At gå og balancere på sten på moler eller i vandkan- ten er en nødvendighedens

drift, en spontan livsytring for børn og andre legende. Erfaringen fortæller os alle, at er stenen lys og tør – ja så er det en trædesten – men ve den der hopper på mørke og fugtige sten.

Her vokser blandt andet skvatalgen, en lille blågrønalg, som i store mængder gør stenen mere end almindelig glat. Hvis man er rutineret eller heldig og ikke falder, men

bøjer sig ned, er man allerede omgivet af tang fra mange riger.

Tang betyder egentlig noget der er filtret godt sammen. Vores forfædre havde allerede indset, at alt det der fra havet var en større og rodet affære. Tang er både ålegræs, der er en blomsterplante, så er der brunalger, rødalger og grønalger, der tilhører lidt forskellige riger. Så taksonomisk er det skurkagtigt at kalde det hele tang, men

det gør vi da alligevel.

Når man ligger eller sidder ved stenene, møder man en smuk rødalge på stenene, Hav Hildenbrandia. Den sidder lidt lavagtig på stenene og er betagende mørkerød, led gerne skyg- gefulde steder over bølge- sprøjtezononen.

### Erotik ved fuldmåne

Næsten med garanti møder man også vores store skønne brunalge blæretang, som findes næsten overalt i Danmark. Står man på kajen på alle steder på Bryggen, ser man straks blæretangen i vandet. Men det er da sjovere at røre ved den, når lejligheden byder. Ud over at blæretangen er levested og gemmested for mange organismer, har den et kønsliv, der styres af månen. Hvis spermceller fra han-blæretangen skal have den mindste chance for at møde æggene fra hun-blæretangen i det kæmpe hav, er de nødt til at koordinere. Og det klarer månen. Dagene op til fuldmåne og nymåne fra klokken 18 til 22 frigives de



NEUMANN'S  
NATUR

til vandmasserne – ja man skal være præcis også der.

### Cykelgolf

Vejlands Allé, en af øens mindre charmerende veje, skærer Fælleden midt over. Derovre i højre del slutter Københavns Kommunes ejerskab af Fælleden. Her hersker Naturstyrelsen, og i den har der været nogle af de langsommere dyr i skoven, der har lejet et kæmpe område ud til en forretningsmand. Så i dag og sikkert urimelig lang tid fremover er der golfbane for de få. Men alle har adgang til at færdes der, og det er ganske interessant at se nye områder. Hop på cyklen eller hop på metro og stå af ved Bella Center, eller snør skoene og oplev kulturlandskabet og også naturen der. Den ligger i små og store øer rundt på arealerne. Der er mange stier, og de forbindes med resten af Kalvebod fælled.



Golfvue over Fælleden, et særegent kulturlandskab der venter på at blive udforsket.

LokalBolig

Islands Brygge

# Når du skal sælge din bolig, så spørg de lokale.

Vi ved hvad din bolig er værd, og hvem der gerne vil købe den.  
Ring 36 30 15 55 for en gratis vurdering.

 LokalBolig

www.lokalbolig.dk

GÅR DU MED SALGSTANKER?  
- SÅ RING TIL LOKALBOLIG



 LokalBolig  
3630 1555