



Grønsvær uden gummi

Når Hekla Park for sit nye, store kunstgræsareal bliver det uden det miljøskadelige infill af gummi fra granulerede bildæk. I stedet bliver banen fyldt med med kork.

SIDE 2



Cykelværksted

Efter at have repareret bryggecykler ud af bagsmækken på en kassevogn i årevis slår RenCykel nu dørene op til deres nye værksted.

SIDE 8 og 9



Taktil tonemestring

Med fingerspitzgefühl og gehør får den blinde klaverstemmer Christian Skov det gamle koldkrigs-klaver i kælderens under Langebro Kollegium tilbage i rette toneart.

SIDE 10

BRYGGEBLADET

26. JANUAR 2023
31. ÅRGANG

NR. 02

Café Alma føler sig chikaneret med støjklager

Thomas Ruelykke Holst føler at han og Café Alma, som han driver, er uønsket af både beboere og bestyrelse i den andelsboligforening, caféen ligger i. Han oplever at blive chikaneret med støjklager ligesom han mener, at et nyopsat cykelstativ på ejendommen er et forsøg på at presse caféen væk fra fortovet

SIDE 5



tandlaegen.dk Islands Brygge - personlig service og nærvær

- Du får en fast behandler, som kender dig
- Vi byder altid velkommen med et smil
- Moderne klinik med afslappende atmosfære
- Centralt på Bryggen - tæt på metro og bus

70 400 597

tandlaegen.dk
Kiggurten 86, 1. sal, Kbh S
islandsbrygge@tandlaegen.dk
tandlaegen.dk/islandsbrygge

Amagers rammemand



Professionel indramning på eget værksted

35-års jubilæum

Få 20% rabat på alle indramninger, hvis du medbringer billede af denne annonce til butikken



Åbent: man-fre 08.00-17.00 · lør 10.00-14.00
Oliebladsgade 5 · 2300 S · 32 59 00 88



Få din yndlingsret leveret til døren eller som takeaway

Levering 45 til 55 minutter
Afhentning 10 til 20 minutter

Bryggen's Pizzeria · Leifsgade 9 · 32 54 53 33
Man. til fre.: 11.00 - 22.00 · Alle andre dage 12.00 - 22.00
(Midl. udbringning 11 - 21 ved bestilling over 100 kroner)

NYBOLIG ER NR. 1 FLEST SALG KORTESTE SALGSTID

- Blandt alle ejendomsmæglere beliggende på Islands Brygge*

Nybolig Islands Brygge
Vestmannagade 1 · 2300 København S
Tlf. 3259 7749 · 2302@nybolig.dk

* Ifølge Boligsiden.dk d. 23-11-2020. Ejerlejligheder solgt i 2300 København S de seneste 12 måneder uden projektsalg



Skal vi også sælge din bolig?

BRYGGEBLADET

www.bryggebladet.dk

FIND OS PÅ:

Hekla får kork-kunst

Det kommende nye kunstgræsareal i Hekla Park bliver lavet med infill af kork i stedet for det gummigranulat, der normalt bruges. Det skal minimere forureningen af naturen omkring banerne

Tekst: Andreas Kirkeskov
Foto: Ricardo Ramirez
redaktion@bryggebladet.dk

Kunstgræsbaner er i de seneste år blevet kritiseret i kraftige vendinger; og det med god grund. Almindelige kunstgræsbaner forurener nemlig deres omgivelser med store mængder af mikroplast. Synderen er det såkaldte 'infill', som er det fyldmateriale, man hælder ned i det kunstige græstæppe for at holde plasticgræsstråene oprejst.

Traditionelt har dette infill bestået af gummigranulat lavet af gamle bildæk, der bliver revet i små stykker som på et rivejern. Og det er lige så skidt, som det lyder. Undersøgelser har nemlig vist, at gummigranulatet i stor stil finder vej uden for banerne, hvor

det forurener både jord og vand. Det har blandt andet fået ekspertgruppen i Det Europæiske Kemikalieagentur (ECHA) til at anbefale EU-Kommissionen at indføre et totalforbud mod at bruge gummigranulat i kunstgræsbaner i hele Europa. Sker det, bliver mere end 300 kunstgræsbaner i Danmark ulovlige fra om seks år, medmindre man skifter til et mindre skadeligt alternativ.

Kork og godt

Den udfordring vil Københavns Kommune nu komme i forkøbet i Hekla Park. Et enigt Kultur- og Fritidsudvalg har nemlig netop besluttet, at klubbens kommende nye kunstgræsbane skal være fri for det forurenende gummi. I ste-

det vil banerne blive fyldt med infill af kork, der er langt mindre skadeligt for miljøet. En beslutning, som Klaus Mygind, der sidder i Kultur- og Fritidsudvalget, er svært tilfreds med:

– Jeg er meget glad for vores beslutning om, at banerne skal være af kork. Det er meget vigtigt, at vi på kunstgræs følger princippet om at bruge bedst mulig teknologi. Vi skal sikre, at forureningen bliver mindst mulig.

I den seneste budgetaf-tale blev der afsat 77,7 millioner kroner til at konvertere et stort græsareal i den sydlige ende af Hekla Park til kunstgræs. Det vil forøge boldklubbens kapacitet betragteligt. Særligt i vinterhalvåret, hvor græsbanerne ikke kan bruges. Det er dette nye store kunstgræs-

areal, der altså vil blive fyldt med kork i stedet for det forurenende gummigranulat.

Ifølge Teknik- og Miljøforvaltningen er der ingen væsentlig prisforskel forbundet med det nye valg af infill. Banerne kan altså bygges inden for rammerne af bevillingen på 77,7 millioner kroner.

Heklas første kunstgræsbane er lavet på den gammeldags måde med infill af det forurenende gummigranulat. Det skal være anderledes, når klubben nye store kunstgræsareal bliver bygget.

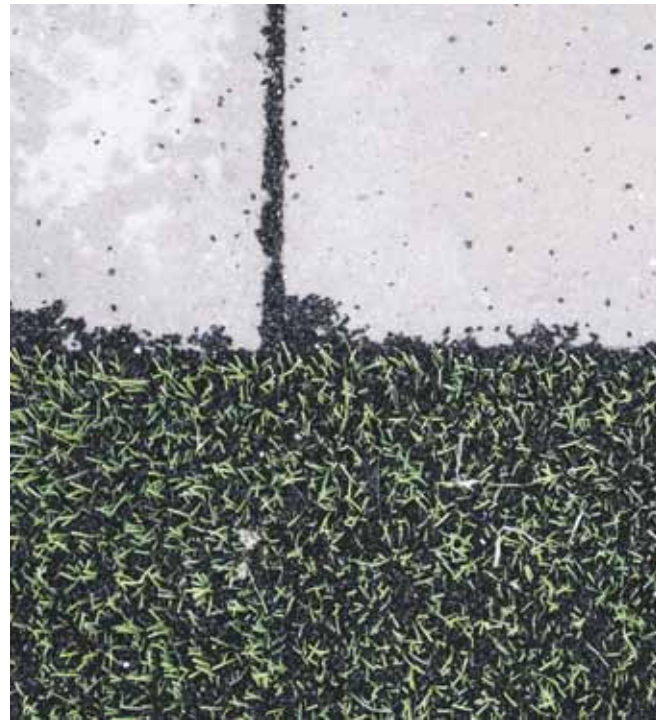

To nye flyde-saunaer på vej i havnen

Samtidig saunaer i Københavns Kommunes svømmehaller er lukket for at spare på el-regningen. Samtidig gøres der klar til at sætte strøm til to nye flydende saunaer i havneløbet. Det kommer ikke til at ske, så længe svømmehalssaunaerne er lukket, siger flere politikere, som samtidig er optimistisk omkring, at også disse snart kan genåbnet

Tekst: Andreas Kirkeskov
Foto: Ricardo Ramirez
redaktion@bryggebladet.dk

Der er godt nyt til københavnske vinterbadere, der ikke har haft held til at få en fod indenfor i de vinterbadeklubber, som er så heldige at have adgang til en sauna efter det kolde dyp. Kø-

benhavns Kommune købte nemlig sidste år to flydende saunaer, der skal ligge ved badezonerne ved Kalvebod Bølge og ved Fisketorvet.

Allerede i midten af januar ankom den første af de to til havnebadet ved Fisketorvet, hvor den i skrivende stund bliver monteret og testet, inden den kan tages

i brug. Efter planen ankommer den anden flydesauna til Kalvebod Bølge til marts. Ifølge Kultur- og Fritidsforvaltningen er ideen, at de to saunaer skal bruges af lokale vinterbadeklubber, men at der også skal være adgang for ikke-medlemmer i en del af tiden. Men den endelige beslutning om, hvordan de to saunaer skal bruges, og hvem der får adgang, bliver først besluttet af politikerne i Kultur- og Fritidsudvalget på et af de kommende møder.

Hvis timingen for ankomsten af de to saunaer virker påfaldende, så skyldes det måske, at Kultur- og Fritidsudvalget i november sidste år besluttede at lukke samtlige saunaer i kommunens svømmehaller for at spare på strømmen. Disse er stadig lukket, men nu køres to nye saunaer i stilling, som kan blive beholdt medlemmer af vinterbadeforeninger.

Varm genåbning

Det hænger naturligvis ikke sammen, og flere medlemmer af Kultur- og Fritidsudvalget understreger, at de nye saunaer ikke skal åbnes, så længe svømmehallerne stadig er lukket.

– De to nye kommunale saunaer til havnen skal åbnes samtidig med, at saunaerne i svømmehallerne åbnes. Vi kan ikke åbne nye saunaer for klubmedlemmer og samtidig holde de eksisterende offentlige lukket, fastslår Klaus Mygind (SF) og tilføjer, at dette måske ikke ligger så langt ude i fremtiden:

– Vi har lukket saunaer i svømmehaller for at spare på energien. Det ser ud til ikke at være nødvendigt mere denne vinter, som energisituationen ser ud nu. Derfor tror jeg, at vi på næste møde i Kultur- og Fritidsudvalget vil beslutte at genåbne dem.

Samme vurdering lyder fra Karina Bergman, der sidder i Kultur- og Fritidsudvalget for Det Konservative Folkeparti. Hun er i gang med at samle opbakning til et forslag om at få fyret op i de kommunale saunaer i den nærmeste fremtid.

– Jeg håber, at vi vil kunne åbne de to nye saunaer hurtigst muligt, men, vil jeg gerne understrege, de kommer selvfølgelig ikke til at blive åbnet før de saunaer, som Københavns Kommune ellers råder over. I Kultur- og Fritidsudvalget følger vi udviklingen tæt. KL (red. Kommunernes Landsforening) anbefaler fortsat, at vi holder dem lukket, men der er tale om



FLERE SAUNAER OG BADEZONER PÅ VEJ:

■ På Københavns Kommunes budget for 2022 blev der afsat midler til to nye badezoner og to saunaer i både 2022 og 2023. Kultur- og Fritidsforvaltningen har undersøgt forskellige saunaløsninger og endte med at bestille to vidt forskellige for at teste forskellige typer. Dette vil ske i løbet af foråret 2023.

en anbefaling og ikke et påbud, hvorfor vi politisk godt kan beslutte at åbne en eller flere af kommunens saunaer, siger hun og tilføjer:

– El-priserne er så småt ved at stabilisere sig, så jeg kan i hvert fald godt forsvare, at vi åbner en eller flere i meget nær fremtid. Sammen med Niels Peder Ravn (K) og Louise Theilade Thomsen (V) vil vi stille forslag om det på næste møde i Kultur- og Fritidsudvalget uagtet KL's anbefaling.

Den nye sauna med indbygget dypezone er bygget af MAST og ligger allerede klar ved Fisketorvet og bliver færdigmonteret og testet i de kommende uger. Endnu en flydende sauna, lavet af GoBoats søstervirksomhed 'Seanics', lægger til ved Kalvebod Bølge til marts.

BRYGGEBLADET

Beboerhjørnet
Leifsgade 7 · 2300 København S
Telefon: Telefon: 20 68 11 62 (hverdage mellem 9-16)
redaktion@bryggebladet.dk · annoncer@bryggebladet.dk
facebook.com/bryggebladetavis · bryggebladet.dk

Udgiver: Bryggebladet

Redaktør: Andreas Kirkeskov (AK47) (ansv.)

Redaktion: Philip Thinggaard, Victoria Bloch Blytt Sandstad, Hans Buhl, Viktoria Fuglsang Semenova, Stephan Øhlers Brooker, Thomas Neumann.

Fotos: Ricardo Ramirez og skribenterne i øvrigt

Webmaster: William Gauthier

Annoncer: Andreas Kirkeskov 20 68 11 62

DTP: Jens Burau (supergreen.dk)

Korrektur: Karsten Poulsen

Administration: Karsten Poulsen

Tryk: Sjællandske Medier, Holbæk

Oplag: 8.700

Distribution: Karsten Poulsen

Bladet omdeles: Islands Brygge, Ørestad Nord, Havneholmen, Kalvebod Brygge, KUA og sydspidsen af Christianshavn samt til butikker, cafeer, hoteller og kontorer i områderne.

Næste nummer udkommer: 9. februar.

Deadline: 3. februar.

Er et køleskab et rektangel?

I et nyt kunstprojekt gik de største børn i Børnehuset Bryggen på opdagelse i geometrien. Det viser sig, at der er geometri overalt



Tekst: Andreas Kirkeskov
Foto: Julie Schmidt Rønsch
redaktion@bryggebladet.dk

Hvilken form har en rugbrødsmad? Hvor mange kanter har den? Og er de lige lange?

Når først man bliver opmærksom på det, er der geometriske former overalt omkring os. Og netop dén opmærksomhed har 16 af de ældste børn i Børnehuset Bryggen øvet og leget frem i et nyt kunstprojekt i samarbejde med kunsthåndværker og uddannet væver Pia Jensen.

Hun har vævet til private hjem, kirker, offentlige rum og udstillinger siden midten af 1980'erne og har senest været med til at opføre en gigantisk skulptur ved en kunsthøj i Emiraterne. Skulpturens geometriske mønstre har gjort, at Pia Jensen har fået flere forslag om at bruge den til undervisning, og sammen med folkeskolelærer og koordinator for pædagogisk udvikling Christine Elisabeth Balle udviklede hun derfor i foråret 2022 et kunstprojekt med fokus på netop geometri til Børnehuset Bryggen, hvor Christine Elisabeth Balle selv har sine børn.

En kort, en lang

I efteråret 2022 mødtes de med 16 af børnehusets før-

skolebørn på legepladsen foran arkitektur- og designcentret BLOX. Projektet blev skudt i gang med en snak om, hvad geometriske former er, og hvordan man finder dem. Hvor mange kanter har de? Og hvad hedder de?

Pia Jensen tegnede store cirkler og fortalte, mens Christine Elisabeth Balle lærte børnene en nyfortolkning af sangen 'en kort en lang', hvor den velkendte 'stang' fik selskab af firkanter, sekskanter og mange andre former. Alt imens gik den store skattejagt efter former og mønstre i omgivelserne. Dem er der heldigvis mange af omkring BLOX, der trods alt huser blandt andet Dansk Arkitektur Center.

Jagten på geometrien blev også afsat for flere ture i lokalområdet på Bryggen, hvor domene i byhaven på Kigkurren fungerede som et pragteksempel på, hvordan en hel konstruktion kan være bygget op af mindre, geometriske figurer. Men også helt hjemme på legepladsen var der geometri at finde i eksempelvis klatrestativet.

Søbræt

Tre gange mødtes Pia Jensen med børnene fra Børnehuset Bryggen og arbejdede og legede med geometri. Til

en visit i børnehuset havde hun medbragt et søbræt.

– Eller...et 'figurbræt', indskyder hun. Figurbrættet er et bambusbræt med trædyvler, som børnene så kunne vikle tråd omkring og på den måde skabe nye geometriske figurer. Pia Jensen oplevede, hvordan børnene hurtigt fangede, hvor vide rammerne er for, hvordan geometriske figurer kan tage sig ud. Både hun og husets pædagoger var samtidig også forbløffede over, hvor stor forhåndsviden nogle af børnene havde.

– Nogle af dem vidste, hvad en hexagon eller oktagon var, inden vi overhovedet havde talt med dem om det, fortæller leder i Børnehuset Bryggen, Allan Franck Nielsen.

Undervejs blev der også anledning til diskussioner om, hvor stiliseret en form behøver at være, før den 'tæller' som en geometrisk figur. Eksempelvis var der usikkerhed om, hvorvidt et køleskab er et rektangel, hvis det har afrundede hjørner. Og hvad med håndtaget?

Geometri i alt

De 16 børn, der deltog, er alle ved at blive kørt i stiling til skolestart til sommer. Kunstprojektet er da også en del af processen

Geometrien er svær at overse på legepladsen foran BLOX

imod at gøre dem skoleparate ved at træne deres matematiske opmærksomhed, når de opdager, at der er geometri overalt omkring dem.

– Selv madderne i madpakken er firkantede. Der er geometri i alt, siger Allan Franck Nielsen, men bliver rettet af Pia Jensen:

– Nu skal man jo huske, at der også findes organiske former.

Allan Franck Nielsen er så tilfreds med forløbet, at han regner med, at det skal gentages hvert år. Planen er, at det skal udvides, så hele huset fra de mindste til de største børn skal deltagere.

BRYGGENS OSTEOPATI

FÆRRE SMERTER
MERE BEVÆGELIGHED
STØRRE FYSISK FRIHED
BRYGGENS-OSTEOPATI.DK



MOTORSHOP
AMAGERS ÆLDSTE VÆRKSTED

SERVICEVÆRKSTED

MALERVÆRKSTED · AIRCON SERVICE

SKADECENTER

OLIESKIFT · SPORING · BREMSER

KLARGØRING TIL SYN · M.M.

VERMLANDSGADE 53, 2300 KØBENHAVN

KONTAKT OS PÅ 52 820 820



PARKERING

Kommandantens
Gaard i
Klaksvigsgade

Dagsparkering (hverdage 6.00-18.00)
Døgnparkering (alle dage 0-24)

Kr. 809,21/md.
Kr. 1.456,55 /md.

Depositum for adgangskort: kr. 625,-
Indskud: 3 mdr.s forudbetalt leje, der henstår til opsigelse.
De opgivne priser er inkl. moms og gælder fra 1.1.2023

Henvendelse: Aps Freden-Invest, Hambros Allé 1,
2900 Hellerup, tlf. 7070 1704, info@ega-adm.dk



1 flaske klassisk Chablis 169,- (spar 40,-)

Flot syre, stringent og mineralsk. Lige som det skal forventes fra topproducenten Drouhin.

Toft Vin

Islands Brygge 25 · 32 54 07 05
bryggen@toftvin.dk

BRYGGEBLADET

www.bryggebladet.dk

FIND OS PÅ:

Spartans kan spille videre på boldfælleden

Der skal ikke gøres plads til amerikansk fodbold i Hekla Park. I stedet får klubben AFC Ørestad Spartans lov til fortsat at spille på boldfælleden, som flere partier ellers har ønsket at udlægge til vild natur, indtil der er fundet et varigt hjem til klubben

Tekst: Andreas Kirkeskov
Foto: Ricardo Ramirez
redaktion@bryggebladet.dk

Den amerikanske fodboldklub AFC Ørestad Spartans kan ånde lettet op. Politikerne i Kultur- og Fritidsudvalget vil nemlig nu lede med lys og lygte efter et nyt hjem til klubben. Indtil det er fundet, kan medlemmerne fortsat spille på boldfælleden på Amager Fælled, som de har gjort siden 2015.

Klubben gik ellers på juleferie med den nedslående melding, at tre partier i Borgerrepræsentationen ønskede at nedlægge boldbanerne på fælleden for at lade dem gro til med vild natur. Det ville gøre klubben hjemløs, og formand i AFC Ørestad Spartans sagde i december, at "hvis de fjer-

ner boldbanerne på fælleden til fordel for vild natur, så kan det desværre blive enden for os." I den forbindelse blev det drøftet, om et hjørne af Hekla Park kunne tilpasses, så det kunne bruges til amerikansk fodbold, når fodboldklubbens nye store kunstgræsareal skal etableres. Et forslag, som fik en høflig, men lunken modtagelse i Hekla.

Kun runde bolde i Hekla Park

Sådan ender det da heller ikke. På det seneste møde i Kultur- og Fritidsudvalget besluttede politikerne nemlig, at Hekla får sine baner for sig selv. I stedet skal der findes baner til AFC Ørestad Spartans et andet sted. Det skriver udvalget i en så-

kaldt protokolbemærkning:

"Udvalget glæder sig over udbygningen af Hekla Park med bedre muligheder for fodbold i fremtiden. Der er allerede i dag pres på bane kapaciteten til fodbold i området, hvorfor vi ikke finder, at det er en løsning også at skabe plads til amerikansk fodbold i Hekla Park. Derfor går vi i gang med at finde en alternativ placering til amerikansk fodbold. Indtil vi har fundet et alternativ, er det udvalgets holdning, at amerikansk fodbold kan blive på boldfælleden, hvor der spilles i dag, så vilkårene ikke forringes i den mellemtilværende periode."

Klaus Mygind (SF), der sidder i Kultur- og Fritidsudvalget, er sågar åben for at bevare den af banerne på boldfælleden, som AFC

Ørestad Spartans bruger, selvom han selv stod bag forslaget om at udlægge arealerne til vild natur.

– Jeg er enig i den vurdering, at Hekla skal kunne bruge hele anlægget, og at vi skal finde en løsning for amerikansk fodbold. Vi undersøger nu andre alternativer for Spartans på Amager. Jeg er også indstillet på, at det kan ende med, at der fortsat skal være amerikansk fodbold på Fælleden. Det vil tage én hektar. Så vil der blive fire hektar mere vild natur i stedet for fem.

Indtil videre kan AFC Ørestad Spartans blive ved med at spille amerikansk fodbold på boldfælleden.



Bryggebutikker rydder bordet

Både første-, anden- og tredjepladsen gik til Bryggen, da avisen AmagerLIV kårede 'Årets Amagerbutik 2022'. Øverst på podiet endte Sandie og Rune fra Slagterens Smørrebrød og Delikatesse



Tekst: Andrea Kirkeskov
Foto: Ricardo Ramirez
redaktion@bryggebladet.dk

Hele to gange er Slagterens Smørrebrød og Delikatesse blevet kåret til 'Månedens Amagerbutik' af avisen AmagerLIV. En sådan kåring er også et lod i hovedkonkurrencen om at blive årets butik. Og anden gang var lykkens gang, da den kun to år gamle butik vandt en tæt, men overbevisende sejr og en kæmpecheck på 5.000 kroner.

– Vi var meget overraskede. Det er ikke rigtigt til at forstå, siger Sandie Jacqueline Ring, der sammen med sin mand - og den titulære slagter - Rune Ring driver forretningen.

Præmiepengene skal gå til Mændenes Hjem, så snart der er styr på bank-formaliteterne, og de overvældende følelser over den store opbakning, ægteparret har oplevet, har lagt sig. For selvom løbet efter sigende var tæt, var det tydeligt for enhver, der har scrollet igennem kommentarsporene på de sociale medier, at Slagterens

Sejrsrusen har endnu ikke lagt sig helt i Leifsgade, hvor slagter Rune Ring og forretningens nyeste lærling Noah klør på.

Smørrebrød og Delikatesse lå lunt i svinget.

Brygge-konkollegaer

Det til trods for et skarpt felt, hvor Islands Brygge var særdeles velrepræsenteret. Hele fire ud af de i alt syv nominerede butikker var nemlig her fra bydelen. Udover Slagterens Smørrebrød og Delikatesse var nemlig også Bryggens Pizzeria, HosAmal og Toft Vin nomineret. Bryggens Pizzeria og HosAmal endte på henholdsvis anden- og tredjepladsen, så det må siges at have været en stor aften for Bryggens butiksliv.

Det var femte gang, at AmagerLIV kårede Årets Amagerbutik.

Støjgener, chikane og cykelstativer

Thomas Ruelykke Holst, som driver Café Alma, føler, at han bliver chikaneret med støjklager og forsøgt presset ud af den ejendom, caféen ligger i. Senest har en række nye cykelstativer i Isafjordsgade inddraget 20 af caféens siddepladser på fortovet. Stativerne har været et beboerønske længe og har ikke noget med Alma at gøre, forsikrer bestyrelsen, der derudover ikke ønsker at kommentere på eventuelle støjproblemer

Tekst: Andreas Kirkeskov
Foto: Ricardo Ramirez
redaktion@bryggebladet.dk

Beboerne i andelsboligforeningen Saga G er trætte af at lægge lokaler til Café Alma. Det er Thomas Ruelykke Holsts klare opfattelse efter at have drevet caféen på hjørnet af Isafjordsgade og Gunløgs-gade siden 2020.

– Vi har indtryk af, at andelshaverne prøver at presse os ud, siger han og fortæller, hvordan han har modtaget et væld af støjklager, og at der sågar skulle være blevet kastet vand og madvarer efter hans kunder.

11 klager fra to personer

Sidstnævnte er ikke muligt at hverken be- eller afkræfte. Men Københavns Kommunes støjvagt oplyser, at den, siden Thomas Ruelykke Holst begyndte at drive caféen for selskabet Alma ApS, har modtaget i alt 11 klager over støj. Alle 11 klager er kommet fra de samme to personer. I den forbindelse oplyser forvaltningen, at den "ved tilsyn ikke (har) kunnet konstatere væsentlige gener. På et tilsyn d. 8. marts 2022 kunne støjvagten derimod konstatere, at Café Almas musikanlæg er låst til niveau 'baggrundsmusik' (~60 dB), som er et vilkår i Café Almas bevilling".

Ikke desto mindre lader der til at være nogen frustration med caféen blandt dens nærmeste naboer. Bryggebladet har været i kontakt med en håndfuld beboere i opgangene omkring Café Alma, hvoraf enkelte føler sig stærkt generet af larm fra køkkenet eller lyden af borde og stole, der bliver flyttet rundt. De af caféens naboer, der ikke selv er generet, genkender, at det er et emne, der fylder meget i foreningen.

Bestyrelsen i SAGA G anerkender også, at der er udfordringer, men ønsker derudover ikke at kommentere.

– Med en så stor cafe i en gammel og lydt ejendom er der naturligt nok udfordringer, der skal håndteres. Bestyrelsen for andelsforeningen Saga G arbejder løbende med dette. Vi foretrækker altid at holde kommunikationen direkte



mellem bestyrelsen og Café Alma frem for at gå via medierne. Dette i respekt for den forretningsrelation, der er mellem udlejer og erhvervslejer, skriver bestyrelsens formand Jacob Busk i en mail.

Udsugningsisolering

Thomas Ruelykke Holst mener ellers, at han har gjort sit for at komme de naboer, der har oplevet gener, i møde. Umiddelbart efter, at han overtog Café Alma, modtog han en klage fra en nabo, der var generet af lyden fra caféens udsugning. Derfor fik han lydisoleret hele ventilationsskakt. En udbedring, der beløb sig til 50.000 kroner.

Siddepladser eller cykelstativer

Isolering og dæmpet musik til trods oplever Thomas

Ruelykke Holst stadig, at han bliver chikaneret af enkelte andelshavere. Men også af bestyrelsen, der for nylig har fået opsat en række nye cykelstativer på bygningens facade langs med Isafjordsgade, hvor Café Alma tidligere havde udeservering.

– Vi har mistet tyve siddepladser på Isafjordsgade, dér hvor vi har den lange udstilling med dejlig sol om eftermiddagen, siger han og tilføjer:

– På en god dag kan det godt være op til 10.000 kroner i indtægter, vi går glip af uden de pladser.

Thomas Ruelykke Holst føler sig overbevist om, at cykelstativerne er sat op for at genere ham. Men det afviser bestyrelsesformand Jacob Busk pure:

– Det var et beboerønske på en generalforsamling for to år siden at få mere cykelparkering i Isafjordsgade.

Og det var der flertal for, så det følger vi naturligvis som bestyrelse. Det har intet med Café Alma at gøre.

Café eller ej

Utilfredsheden med støj fra Café Alma er ikke noget, der er kommet med Thomas Ruelykke Holsts overtagelse. Også Poul Wulff, der åbnede Café Alma i 2002 og drev den frem til 2020, kom enkelte gange i clinch med sine overboer.

– Vi havde nogle problemer med støj fra køkkenet, som forplantede sig i væggene og generede beboerne. Miljøkontrollen var forbi jævnligt og lavede en masse målinger. Problemet var, at hver gang vi tabte en gryde på gulvet, kom vi over grænseværdien, fortæller han og uddyber:

– Sådan noget skal der

selvfølgelig være styr på. Så vi lavede en plan sammen med bestyrelsen, og betalte 50 procent af en regning på 700.000 kroner for isolering i etageadskillelsen. Det løste problemet, og alt var godt.

Poul Wulff erindrer, at der i størstedelen af de 18 år, han drev Café Alma, stort set aldrig var problemer med støj eller naboklager. Først i de senere år oplevede han et stemningsskift. Han mener, at beboerne i ejendommen må gøre op med sig selv, om de ønsker Café Alma og de lejendtagter, den indbringer foreningen.

– De må tænke over, om de vil have, at der skal være en lokal café i deres kvarter. Og over, hvad alternativet er. Ellers må de jo købe ham ud af lejemålet og lave bridgeklub dernede. For Café Alma larmer altså ikke. Der er støj, som der

20 af Café Almas siddepladser i Isafjordsgade er blevet inddraget for at gøre plads til et nyt cykelstativ. Til stor frustration for indehaver Thomas Ruelykke Holst.

ville være fra en bager eller en slagter. Fordi vi er i en by. Man skal selvfølgelig kunne sove ordentligt om natten. Men hvis der skal være udeservering, vil der også være summen fra gaden.

Livgivende åbning i Reykjaviksgade

Sæddonorer er i høj kurs. Nu gør European Sperm Bank livet nemmere for deres donorer fra nye lokaler i Reykjaviksgade. Flere og flere kvinder og par har brug for hjælp til at få ønskebarnet

Tekst: Philip Thinggaard
Foto: Ricardo Ramirez
redaktion@bryggebladet.dk

Der er åbnet en sædbank i Reykjaviksgade. Beskrivelsen af European Sperm Banks nye lokaler er hurtigt overstået. En reception med en aflæser til fingeraftryk. Tre små rum med en behagelig stol, en håndvask og en fjernsynsskærm med pornokanaler.

At valget af beliggenhed blev lige Reykjaviksgade er ikke tilfældigt. Gaden er nemlig hverken travl eller ubefærdet. Det handler om at signalere, at sæddonation er en helt almindelig handling, som mennesker og samfundet får glæde af.

– Vi gør meget for at normalisere sæddonation, og derfor skal vores lokaler være en naturlig og diskret del af gadebilledet, siger Michelle Lykke Laviolette, Senior Project Manager i den danske sædbank European Sperm Bank.

Aftabuivering

Det sker blandt andet med kampagnevideoen "Kære sæddonor", der er en hyldest til alle sæddonorer for deres gode gerning.

– Bare det at se ordet "sæd" skrevet ud på skærmen i en video kan være med til at rykke holdninger, forklarer Michelle Lykke Laviolette.

Ikke kun penge

Donorerne, mænd i alderen 18-45, donerer ikke for deres blå øjnes skyld. Eller hvad farve øjne, de nu har. De mest aktive kan tjene op mod 6.000 kroner om måneden før skat.

– Som sæddonor får man ikke løn, men en kompensation for den tid, man bruger. De fleste donorer er selvfølgelig glade for kompensationen, men vigtigste motivation er, at de hjælper andre, siger Michelle Lykke Laviolette.

Den vigtigste drivkraft er naturligvis, at man hjælper nye mennesker med at komme til verden. Det kan man få mulighed for efter en udvælgelsesproces, hvor man fortæller om sit helbred og får taget nogle prøver.

Kvalitetskontrol

Naturligvis skal den potentielle donors sæd også kvalitetssikres. Det sker



blandt andet ved at fryse den ned til minus 196 grader. I Danmark får omkring hvert tiende par hjælp til at få børn. Og Danmark sender sæd af høj kvalitet til udlandet. European Sperm Bank har omkring 60 lande på aftagerlisten.

– Vi har en god kvalitetskontrol. Men der er også styr på juraen, når man bruger en sædbank i Danmark, fortæller Michelle Lykke Laviolette.

Arveløs

Ved at bruge en professionel sædbank er man sikret, at hverken børn eller donorer har nogen forpligtelser eller rettigheder over for hinanden. Det betyder for eksempel, at donor ikke skal betale børnepenge, og at barnet ikke kan arve.

– At være sæddonor er en forpligtelse for livet, men donor forpligter sig kun til en donation ikke en relation. I dag kan voksne donor-

I tre små dertil indrettede rum kan donorerne gøre deres gode gerning.

børn få rigtig meget viden om donor i de oplysninger, som forældrene får, når de vælger donor. Det er blandt andet donors interesser, arbejde, studie og fysiske karakteristika, fortæller Michelle Lykke Laviolette.

Lesbiske og singler

Singler og lesbiske par er en forældregruppe i vækst, når det gælder brug af donorer.

– Det kan være både danske kvinder og kvinder fra lande som eksempelvis Polen, der rejser til Danmark for at blive behandlet, fordi vilkårene for lesbiske er svære i Polen, forklarer Michelle Lykke Laviolette.

European Sperm Bank blev grundlagt i 2004 og har i dag afdelinger i både Hamburg, Amsterdam og London.

Bien og blomsten

Meget har ændret sig, siden den første sædbank åbnede i 1987 i Danmark. Det er blevet mere almindeligt, og i dag ligger mange sædbanker i skarp konkurrence om de samme donorer. Michel-

Den nye sædbank i Reykjaviksgade gør ikke et stort nummer ud af sig selv. Den skal helst være en diskret, men også naturlig del af gadebilledet.

le Lykke Laviolette påpeger igen den kulturændring, som hun er med til at sikre gennem sit arbejde.

– I dag opfordrer vi forældre til at være åbne over for barnet om, at det er kommet til ved hjælp af en donor. Man kan øve sig i at sige det, faktisk helt fra man pusler og skifter det, så det bliver en del af barnets fortælling.

European Sperm Bank har endda en bog, som er lavet til børn, hvor man kan skræddersy sin egen fortælling og sætte sine egne billeder ind.

– Det er historien om bien og blomsten, men med et donor-twist, siger Michelle Lykke Laviolette.

– Det er også en måde at få fortalt barnet, at man kan få hjælp udefra, og at man som forælder er taknemmelig for det.

KULTURHUSET

ISLANDS
BRYGGE



28.1 SALSA JAM FEAT. YEMI VALDÉS LATIN BAND



31.1 PERNILLES BABYRYTMIK (3-9 MÅNEDER)



1.2 FÆLLESMIDDAG PÅ BRYGGEN



2.2 RADIKAL SALON MED HARALD TOKSVÆRD
- KONSPIRATIONSTEORIERNES FØDSEL



3.2 ONE-EYED MULE



4.2 MADS MATHIAS QUARTET FEAT. KARMEN RÖIVASSEPP



9.2 BRYGGENS BEAT CLUB



10.2 LUCY YEGHIAZARYAN / GRANT STEWART QUINTET /



11.1 CÆCILIE NORBY: TRIBUTE TO NANCY WILSON



12/2 DOPHA / AMAGER BØRNEMUSIK-



16/2 TRANSPHAT TRIO: CHRIS CLERMONT (US) / MARK LONDON SIMS (US) / HENRIK ENGQVIST /



17/2 TRIO TEMPELTON

Nyåbnet cykelsmed kommer med rene linjer

Det går kun én vej for startup-virksomheden Ren Cykel, og det er fremad. Nu er der åbnet en afdeling i den sydlige del af Islands Brygge





Tekst: Philip Thinggaard
Foto: Ricardo Ramirez
redaktion@bryggebladet.dk

Valget af beliggenhed er ikke tilfældigt. Ren Cykel er allerede til stede på Sluseholmen og andre steder med sammenligneligt cyklistklientel.

– Vi har haft kig på Bryggen i mange år, siger Christian Koch, grundlægger af cykelvirksomheden, og fortæller om kernen i den forretningsmodel, han har kørt siden 2016.

– Vi er mobile. Vi har flere gange parkeret lastbilen her på Bryggen i forbindelse med events, hvor folk så vender tilbage til en repareret cykel efter at have lavet noget helt andet.

Kommer til kunden

Med lastbilen henviser Koch til det mobile værksted, som gør Ren Cykel anderledes end andre cykelværksteder. Det handler om at komme til kunden og ikke omvendt. Reparationen udføres tæt ved kundens hjem eller arbejdsplads. Eller naturligvis i butikken, på traditionel vis.

Som navnet antyder, gik Ren Cykel i starten mest ud på vask af cykler. Reparation kom dog hurtigt til.

– Vi fandt hurtigt ud af, at vi nok måtte ansætte en mekaniker. Der var efterspørgsel på mere end bare vask, siger Koch.

Kong Cykelsmed

Med udgangspunkt i cykelhygiejne øjnede Koch og hans partner et hul i markedet. Der var nemlig også noget urent over måden at drive forretning på.

– Jeg syntes, der var en indadvendt og indelukket stemning i branchen, ikke specielt kundefokuseret. Der var sådan lidt Kong Cykelsmed over det, siger Koch og uddyber karikaturen:

– Han (red. den traditionelle cykelsmed) havde indrettet et værksted, han selv gerne ville stå i, pissegrint og olieret over det hele. Han havde den belysning, han lige gad have. Han hørte he-

avy metal, fordi det var det, han lige gad at høre.

Uigennemsigtig branche

På klassisk iværksættermanner gik Koch videre med sin undren. Mon værkstedernes indadvendte, nussede og lettere arrogante fremtoning er et sygdomstegn? Mon der er kunder derude, der efterspørger noget andet? Det handler om mere end indretning og hygiejne, fandt Koch snart ud af.

– Jeg syntes ikke, det var gennemsigtigt og gennemskueligt. Hvad skal jeg betale? Hvad er der galt med min cykel? Hvorfor laver du de her ting på den og ikke mindst: hvornår får jeg den?

Han beskriver igen Kong Cykelsmed i karikerede vendinger. At man kommer med sin cykel. Om cykelsmeden allernådigst vil hjælpe, og så skal jeg nok komme og betale en milliard, når du engang gider lave den.

– Men hvem betaler for cykelsmedens husleje? Det gør sådan set dén, der kommer med cyklen.

Sælger tid

– Det, vi sælger, er i virkeligheden tid, siger Koch.

– Man booker en tid, der passer præcis ind i ens skema. Og vi er nøjagtige.

Blandt Ren Cykels kernebrugere er nemlig folk, der hellere vil bruge deres tid på vellønnede jobs i større virksomheder end på at reparere og vedligeholde den cykel, de bruger hver dag til at komme rundt i byen.

– Vi har over 400 virksomheder tilknyttet vores mobile værksted, alt fra banker til advokathuse og forsikringsselskaber, siger Christian Koch.

– Derfor ligger vi de steder, hvor mange af den type cyklister faktisk bor, Nordhavn, Ørestad, Sluseholmen og nu også Islands Brygge.

Joe og cyklen

Ren Cykel går efter en helt anden oplevelse end oliebefængte dørhåndtag og utydelig levering og pris.

– Hvis du kommer ind til os på Bryggen med din cykel, vil du se en blanding af et cykelværksted og en Joe and the Juice. Ikke mindst kan du se, hvad der foregår i værkstedet, hvad drengene og pigerne dér laver med cyklerne.

Periodisk syn af cykler

Selv om danskerne, og især københavnerne, er verdens-

mestre i hverdagscyklisme, så er der bemærkelsesværdigt nok ikke krav til teknik og periodesyn af cykler, ligesom der er med biler. Det kan være ved at ændre sig med de mange ladcykler. Her er det nemlig ikke bare én selv, der er i fare, hvis tandhjulene sidder en tand for løst.

– Hvis du har en lille bil, så bliver du sjovt nok ikke overrasket over en mekanikerregning på 3.000 kroner for et eller andet, siger Koch og påpeger, at folk er mindre villige til at betale driftsudgifter på deres cykler.

– Men vi ser faktisk, at folk med ladcykler bliver mere og mere indstillet på driftsudgifter.

Gennemsiglighed kræver oplysning

– Vi gør meget ud af at klæde kunden på til at se, hvordan en cykel fungerer.

Han nævner som eksempel bremseklodser. Som en læge, der viser patienten et billede af en sund lunge holdt op mod patientens egen, så viser mekanikeren kunden et sæt nye bremseklodser holdt op mod kundens slidte.

– Det er vigtigt for os at have nævnt alt for kunden, inden han går ud. Så kan han tage beslutningen på oplyst grundlag.

Knuselsket af abonnenter

Til tider kan man blive overrasket over hvor meget arbejde, der er i et stykke arbejde. Det gik op for Christian Koch og Ren Cykel efter et års tid tilbage i 2016.

– Vi havde jo set, at et andet firma havde stor succes med abonnement på en cykel til 149 kroner om måneden.

Ren Cykel forsøgte sig med abonnementskonceptet, men altså på reparation af folks egne cykler. Det viste sig at være lynende populært. Så populært, at Ren Cykel efter få måneder måtte indse, at den ydelse var langt, langt mere værd end 149 kroner.

– Det havde måske været rentabelt, hvis reservedele ikke havde været inkluderet, griner Koch.

Måske var prisen helt skæv. Men det gav vigtig information om, hvor meget der faktisk ligger i ydelsen cykelreparation.

Efter at have besøgt bydelen mange gange med det mobile cykelværksted har RenCykel nu åbnet fysisk butik i den sydlige ende af Islands Brygge.

Den blinde klaverstemmer

I en kælder under Langebro Kollegium er et gammelt klaver fra koldkrigstidens Østtyskland begyndt at synge falsk. 65-årige Christian Skov hjælper pianoet med at finde melodien kun ved brug af sine fingre og sin høresans. Som en stor del af landets kun 50 klaverstemmere er han nemlig blind

Tekst og foto: Viktoria Fuglsang Semenova
redaktion@bryggebladet.dk

Det er en kold, men solbeskinnede morgen. Der har været minusgrader hele natten, kanalerne ved Kommandantens Gaard er frosset til, og et tyndt lag sne har lagt sig over Islands Brygge. Det er sådan en morgen, hvor alt dufter og næsten smager friskt, og sollyset stråler i den frostklare luft.

I en mørk og vinduesløs kælder under Langebro Kollegium er en mand langsomt ved at åbne tangentlåget på et gammelt, støvet kollegieklaver. Han placerer sine fingre på tangenterne, så der kommer lyd fra klaverets indre.

Fingrene er den 65-årige klaverstemmer Christian Skovs. Han har i over 42 år stemt mange klaverer landet over. Han er kommet for at stemme det klaver, som jeg selv og enkelte andre af kollegiets beboere dagligt spiller på.

Han føler og lytter sig frem. Han kan nemlig ikke se det klaver, han står over for. Christian Skov er svagsynet i så høj en grad, at han næsten er helt blind. Men alene ved at mærke klaveret kan han få dets tangenter på rette, rene spor.

Koldkrigsklaver

Hans hænder glider hen over det brune, lakerede træ, som klaveret er lavet af, og han begynder langsomt at tage de forskellige dele af. Først toppen og derefter fronten over klaviaturet. Tunge, solide træplader.

– Klaveret er lavet i det gamle DDR og er af mærket Irmbach; et gammelt østtysk klaver. Jeg kan mærke, at det er østtysk mekanik, der sidder i, fortæller Christian Skov, mens han føler sig frem på den ene grå metalnut efter den anden.

Associationerne til Østtyskland, som fra 1949 til 1990 hørte til den sovjetiske blok, er korrekte: På det grå metalskelet inde i klaveret står der med blokbogstaver "MADE IN USSR".

– Klaveret er fra den kolde krigs tid. Jeg vil tro, at det er fra 1970'erne, siger han og griber ud efter sin sorte rygsæk. Op af tasken tager han en stemmenøgle lavet af kulfiber sammen med nogle kiler og vigtigst af alt: En stemmegaffel, som bærer tonen A.



Christian Skov lytter og føler sig frem når han stemmer klaverer.

– Jeg begynder alle mine stemninger ud fra én tone, og resten laver jeg selv. Mange andre stemmer efter en mekanisk tuner, der fortæller dig, hvad du skal gøre, men jeg skal ikke rette mig efter en maskine, fortæller Christian Skov og uddyber:

– Der er faktisk mange musikere, som beder mig stemme efter øret.

Christian Skov fjerner dæmperlisten, som mest af alt ligner en masse hvidgul filt. Listen går ned i den tredje pedal til venstre, som kan dæmpe klaverets lydiveau, hvis den holdes nede med foden. Listen skal fjernes først, for ellers kan man ikke komme til at stemme klaveret ordentligt.

Da det er gjort, sætter Christian Skov sig ned og slår forskellige toner an. Da der er tre stærke metalstrenger til hver tone, sætter han en kile ind mellem dem, så han kun har én streng at stemme ad gangen.

– Jeg stemmer med oktaver, kvarter og kvinter. Der gør jeg hele vejen igennem. Først laver jeg 13 toner midt i, og så stemmer jeg ud til begge sider derfra, fortæller Christian Skov med en dialekt, der afslører hans sønderjyske ophav.

Man kan se, at strengene sidder tæt og stramt; det ligner næsten en harpe indvendigt. Det kan være svært at vriste en kile ind

mellem strengene, der hver er belastet af cirka 75 kilo, men Christian Skov går ubesværet til værks, selvom han ikke kan se, hvad han laver.

– Det handler om tilvæning. En af mine kollegaer sagde faktisk, "jamen du har det bedre end os andre, for vi skal have lys for at se, hvad vi laver inde i klaveret, men det skal du jo ikke." Jeg stikker bare skruetrækkeren ind imellem alle pindene, og så rammer jeg stort set altid rigtigt, fortæller Christian Skov og uddyber:

– Vi (red. svagsynede og blinde) bruger de andre sanser mere. Går jeg langs med en mur, så kan jeg høre afstanden, for når jeg træder på fortovet, så giver det lyde, der kastes tilbage. Det er samme måde, flagermusen bevæger sig på.

Christian Skov tager en tår af sit vandglas og stiller det bagefter på gulvet ved klaverets højre fod. Umiddelbart et risikabelt sted at stille et fyldt glas, men han indvender, som havde han læst mine tanker:

– Det lærte jeg på klaverskolen i sin tid: kaffe og vand, det står altid nede til højre, for ellers glemmer man det, når man arbejder.

Christian Skov begynder at trykke tangenter og kvinter ned med venstre hånd, hans øre vender opmærksomt mod strengene og hans højre hånd skruer i

klaveret. Det kan tage op til halvanden time at stemme et klaver.

Rejsen til klaverstemmeriet

Som barn kunne Christian Skov skelne mellem lys og skygger, men han blev mere og mere svagsynet. Hans største drøm var at blive

BLÅ BOG:

■ Christian Skov (f. 1957) blev færdig med klaverstemmeruddannelsen i 1980 og har arbejdet med faget i 42 år. Han er oprindeligt fra den sønderjyske by Arnum, hvor han stadig har et hus. I dag er han bosat i en lejlighed på Amager, hvor han bor sammen med seks klaverer.

elektromekaniker, men hans evne til at se farvekode og overskue diagrammer var hæmmet af synet:

– Jeg havde mest lyst til et håndværk, og jeg ville gerne læse til elektromekaniker. Men mit syn var på det tidspunkt så dårligt, at jeg ikke kunne. Jeg havde været i erhvervspraktik, hvor de sagde, "vi vil gerne bruge dig, men vi kan ikke give dig en rigtig uddannelse". Men det ville jeg have, forklarer Christian Skov og tilføjer:

– Jeg ville have en uddannelse på lige fod med alle andre.

Derfor kom Christian Skov på blindeinstituttet i København for at finde ud af, hvad han kunne arbejde med. På dette tidspunkt tilbød instituttet et 14-dages introduktionskursus i klaverstemning, som Christian Skov deltog i.

BLINDE KLAVERSTEMMERE:

■ Der findes cirka 50 registrerede og aktive klaverstemmere i Danmark, hvoraf mange er blinde og svagsynede. Ifølge næstformand i Dansk Blindesamfund, Diana Stentoft, har blinde og svagsynede ikke en bedre hørelse end alle andre, men er til gengæld vant til at bruge deres hørelse i mange af tilværelsens gøremål og søger derfor naturligt beskæftigelse, hvor netop det at lytte er en væsentlig kompetence. Hun uddyber, at klaverstemmerfaget samtidig er et fag, der traditionelt set både i Danmark og andre lande har været varetaget af blinde og svagsynede, omend håndværket ikke længere har egen uddannelse i Danmark.

– Mandagen efter kurset startede jeg. Jeg vidste ikke, at jeg havde gehør, men jeg var meget interesseret i mekanikken. Så jeg kom i lære som klaverstemmer – en 3,5 år lang uddannelse.

I dag er Christian Skov 65 år og stemmer stadig pianoer og har en forretning sammen med sin søn, hvor de sælger klaverer med Christian Skovs eget navn på.

Slutspil

Efter vores samtale bliver vi enige om, at jeg lige skal afprøve klaveret en sidste gang. Jeg sætter mig op til det nystemte klaver, hvis skelet stadig er blottet for kælderværelset, og jeg spiller Monica Zetterlund og Bill Evans' vemodige svenske jazzsang "Vindarna sucka". Det lyder fortræffeligt rent, og det er interessant at mærke, hvordan det er hårdere at presse mine fingre ned på tangenterne, som resultat af klaverets indre, opstrammede strenge. Da jeg spiller den sidste akkord, og Christian Skov har lyttet til sit færdige arbejde, kommenterer han på, at legatopedalen knirker, når jeg spiller. Jeg guider Christian Skov tilbage til klaveret, hvor han tager en ny tung træplade af og smører legatopedalens lille, inderste spids med hjortefedt, som er et smidigt materiale. Jeg slår er par toner an og bruger pedalen – den knirker ikke længere.

Vi hjælper hinanden med at få de tunge, sovjetiske, lakerede træplader tilbage på klaveret, og han lukker tangentlågen igen. Jeg følger Christian Skov op ad de små kældertrapper, ud ad bagdøren og hen til Klaksvigsgade, hvor han skal have bus 5C mod Amager for at stemme endnu et klaver. Sådan går mange af Christian Skovs dage med at stemme klaverer, og han vil ikke på pension endnu. Hvis helbredet holder, vil han stemme mange flere klaverer.

Amager Vest Lokaludvalg

- Få indflydelse på din bydel



☀ Ørestad er snart komplet

Af Peter Hjorth, medlem af lokaludvalget

Efter årtiers byggerier i Ørestad kan By & Havn begynde at samle kræfter til Lynetteholm, da de sidste byggefelt snart falder på plads. Der har været mange nye snitflader mellem Københavns Kommune og By & Havn, og der kom lige en økonomisk krise i vejen. Men den nye bydel står der nu, og det er ikke gået helt som planlagt. Borgerne har oplevet en stor afstand til specielt By & Havn, da de har vidt forskellige mål.

Lige nu kæmpes om en ny lokalplan for Ørestad Syd, som skal give mere byliv, men det er en lappeløsning, for der er ikke mere plads. Spørgsmålet er, hvor grænsen går? Hvem skal bestemme; By & Havn, kommunen eller borgerne? Det er trods alt borgerne, som bor og lever deres liv dér, og det er faktisk også deres penge.

Amager Vest Lokaludvalg er med hele vejen og har afleveret høringsvar ang. startredøgørelsen på lokalplanen, og Teknik- og Miljøudvalget har taget det til efterretning. Der kommer mere detailhandel og butikker. Men forvaltningen fastholder formuleringen "publikumsorienteret serviceerhverv", hvilket lige så vel kan ende med yogaklasser og ejendomskontorer. By & Havn behøver ikke at stille krav til køber og kan sælge hurtigere. Borgerne kan ende med at stå tilbage uden det handelsstrøg på Asger Jorns Allé, som de blev lovet. Derfor arrangerer Amager Vest Lokaludvalg et borgermøde den **1. februar kl. 17-19 på Kalvebod Fælled Skole i aulaen**, hvor borgerne kan høre mere om lokalplanen og komme med input. Der kræves ingen tilmelding.

Bydelsplanlægning er ikke nemt. Der er mange ting, som skal passe sammen, for at borgerne kan føle sig tilfredse. Hvis du har gode idéer, så brug os. Vi kan kvalificere dine ønsker og kritik, og ramme lige dér, hvor der kan gøres en forskel. **Skriv til os på: info@avlu.dk**

**Mangler du penge til et projekt?
- Søg Bydelspuljen!**
Læs mere på: amagervestlokaludvalg.kk.dk/soeg-penge

**Borgermøde om ny lokalplan Ørestad Syd
1. februar kl. 17-19 på Kalvebod Fælled Skole**

Læs mere på:
amagervestlokaludvalg.kk.dk

Foto: By & Havn

🌿 Biodiversiteten i Amager Vest 2023



Amager Vest Lokaludvalg til Fælledens Dag 2022. Foto: Sofie Astrid Jensen

Af Jan Oster
Medlem af lokaludvalget

Amager Vest Lokaludvalg arbejder målrettet på at øge biodiversiteten i byen. Vi har store ambitioner for 2023, hvor vi har søsat en række projekter. Bl.a. arbejder vi for at få plantet flere gadetræer i byen, styrke biodiversiteten med passager, hvor dyr kan bevæge sig, og generelt arbejder vi for øget biodiversitet på byens større områder, parker og på Amager Fælled.

Vi arbejder bl.a. på at etablere en grøn forbindelse mellem Havneparken og Amager Fælled gennem Snorresgade og Sturlasgade og Giggkurren. Her arbejder vi både med at skabe værdi for borgerne ved at etablere et grønt rekreativt område, men også ved at der på den længere bane kan plantes træer og begrønning hele passagen igennem, så dyreliv har lettere ved at bevæge sig mellem fælleden og havneparken.

Som led i vores arbejde for øget biodiversitet arbejder vi for etableringen af flere gadetræer. Københavns Kommune har lavet en træprioriteringsplan med et mål om i 2025 at have plantet 100.000 nye træer. Der er ikke fundet de økonomiske midler til at plante alle træerne endnu, men vi vil gerne hjælpe kommunen med at prioritere, hvor de skal starte.

Derfor vil vi i 2023 bl.a. inddrage borgerne i spørgsmålet om, hvor de syntes, der trængte til træer i deres bydel. Vi har allerede planer om at afholde borgermøder ude i naturen. Hold dig opdatet på vores hjemmeside og sociale medier!



200 borgere deltog ved vores borgermøde om overdækning i 2022. Foto: Katarina Berg

🏠 Undersøgelse: Store problemer med støj fra motorvejen

Af Mark Gray, næstformand i lokaludvalget

I 2022 fik lokaludvalget udarbejdet en undersøgelse af borgerperspektiver på overdækning af Øresundsmotorvejen, som bekræfter, at der er store problemer med støj. Som én beboer siger i undersøgelsen: "Hvis det regner eller en vinter, skal man råbe til hinanden, når man er derude. Det er ikke en fornøjelse mere at sidde derude. Det er blevet meget værre. Hele tiden. Jeg kan høre den hele tiden. Der er aldrig stille her." Samme besked høres igen og igen i undersøgelsen, som også giver indtryk af, at flere beboere overvejer at flytte pga. støjgenerne, og nogle mistænker, at deres sundhed påvirkes. Det er intet mindre end en skandale, at folk vil flytte for at kunne bevare blot et minimum af livskvalitet. En anden beboer siger i undersøgelsen: "Det giver os dårlig samvittighed mht. helbredet, og at vi lader vores børn vokse op i et hus, hvor der er fare for, at deres helbred bliver dårligere."

**Kom til borgermøde om overdækningen
23. februar kl. 17-19 på Ørestad Gymnasium**

Læs mere på:
amagervestlokaludvalg.kk.dk

Foto: Jakob Korshøj

En overdækning vurderes at være det bedste værn mod støjgener, men vil også give muligheder for at begrænse partikelforurening. Alt efter typen af overdækning vil det være muligt at placere bygninger, rekreative områder eller solceller over motorvejen, som kan være med til finansiere overdækningen eller give

nye tilbud til beboere og brugere i området. I 2022 fik vi overbevist politikerne i Københavns Borgerrepræsentation om, at der kan være muligheder i en overdækning af Øresundsmotorvejen. Der blev fundet penge til en foranalyse, som Teknik- og miljøforvaltningen er gået i gang med. Lokaludvalget er inddraget direkte i udarbejdelsen som borgernes stemme og har løbende møder med forvaltningen og rådgiveren. Vi forventer, at foranalysen ligger klar på denne side af sommerferien. Vejdirektoratet har desuden afholdt fagkonference om emnet. De arbejder på at lave et såkaldt mulighedsstudie.

Vi i lokaludvalget holder kommunen op på, at der skal gøres noget ved støjgenerne, som kun forventes at blive værre i fremtiden. Vi vil derfor gerne invitere til et **borgermøde d. 23. februar om overdækning af Øresundsmotorvejen**.

Redaktionen

Peter Hjorth Redaktør
Erik Vittrup Redaktør
Christine B. Andersen Redaktør
Kresten Thomsen Formand for Amager Vest Lokaludvalg
Alle medlemmer af lokaludvalget er på skift skribenter på avissiden.

Giv din mening til kende nu



www.facebook.com/groups/onlineafstemning

Kontakt

Info@avlu.dk
Tlf. 21 51 39 35
facebook.com/amagervestlokaludvalg
instagram.com/amagervestlokaludvalg

www.amagervestlokaludvalg.kk.dk

Advokat

FÜRST advokatfirma
Islands Brygge 26
2300 København S
32 63 04 82 · www.furst.dk

Alexanderteknik

Alexanderteknik, Kigkurren 6-8
Bevidst Bevægelse og Dans
51 22 33 97 · holdehelelivet.dk

Apoteker

Islands Brygges Apotek
Thorshavnsgade 28 · 32 95 63 61
Mandag-fredag: kl. 9.00 – 18.00
Lørdag: kl. 10.00 – 14.00

Arkitekt

Michala Eken, arkitekt maa
Specialist i farvesætning og design
Tlf. 20 81 91 42 · michala@eken.dk

Begravelse

Begravelsesforretningen Islands Brygge
Leifsgade 6
32 95 75 75 · www.info-bedemand.dk

Bryggens Begravelsesforretning

Amagerbrogade 155
Islands Brygge 13
32 55 55 55

Blomster

Blomstercirklen
Leifsgade 5
32 57 19 10 · www.blomstercirklen.dk

Isblomsten
Isafjordsgade 2
32 57 73 15

Børneaktiviteter

Cphdans
Njalsgade 23D · 50 15 60 00
www.cphdans.dk · info@cphdans.dk

Tigertræning
Leg, kamp og bevægelse.
Egilsgade 34 kld.
www.tigertraening.dk

Børnetøj

dinBabuska
Gunløgsgade 19 kl. th.
32 54 55 51 · www.dinbabuska.dk

Diætister

Klinisk diætist Vibeke Moustén
Kigkurren 8D, st. th.
21 96 51 00 · www.diaetistpraksis.dk

Dyreartikler

HPRepiles Danmark ApS
Egilsgade 12, kld
Man – Fre 11.00-18.00
Lørdag LUKKET
92 43 01 77 · www.hprepiles.dk

Ejendomsmæglere

Estate Amager – Eldrup & Bast
Islands Brygge 7
33 21 00 04 · www.estate.dk

Ejendomsservice

EMS-Ejendomsservice
www.ems.dk · Tlf: 36 95 94 02
E-mail: info@ems.dk

Elektrikere

P. Kilding A/S
Egilsgade 40-42
32 54 56 91

Fodterapi

Klinik for fodterapi
Egilsgade 28, kld. tv
32 54 16 66

Foreninger

Bryggen For Alle (BFA)
www.bryggenforalle.dk

Islands Brygge Badminton
www.ibbadminton.dk
bryggensfjerbold@gmail.com

Fotografer

Fotograf Ricardo Ramirez
ricardo-ramirez.com
info@ricardo-ramirez.com

Fotohandlere

Njal Foto
Njalsgade 22
32 54 55 90 · www.njalfoto.dk

Frisører

Hair by Dahl
Islands Brygge 1B
32 54 81 02
Online-bestilling: www.hairbydahl.dk

Fysioterapeuter

Havnstadsklinikens Fysioterapi
Speciale i ryg, nakke, skuldre, fertilitet
og genoptræning efter fødsel
41 40 10 94 · www.amj-fysio.dk

Genbrug

Genbryggen
Reykjaviksgade 2, kld.
Mandag & onsdag kl. 15-18
Lørdag kl. 11-14

Handyman

Personlig assistance
Bryggens altmuligmand v. René M. Hansen
Tlf. 28993925, Nalde25@gmail.com

Historiefortælling

Historiedamen Mariane Josefsen
32 57 31 46
www.historiedamen.dk

Italiensk Is

Bravissimo-Bryggen Is og Kaffe
Islands Brygge 5
40 55 11 76

Life & Stresscoach

Helle Themsén
+ 45 42204444
www.stresscoachkastrup.dk

Lokalråd

Islands Brygge Lokalråd/
Bryggens Borgerforening
Beboerhjørnet – Leifsgade 7
www.islandsbryggeslokalraad.dk

Læger

Lægerne på Bryggen
Louise Engell, Britta Forstlund, Lina Nyqvist
og Susan Rosenberg von Scholten
Kigkurren 8M, 4.
www.laegernepaebryggen.dk
32 96 77 76

Malerfirmaer

Kasper Hougaard
Hilversumvej 17, 2791 Dragør
21 67 51 95

Murere

BSA Byg v/ Toni Bergenhammer
Egilsgade 45, kld.
40 14 74 13
bsabyg@mail.dk

Politiske partier

SF – Socialistisk Folkeparti på Bryggen
Kontaktperson: Klaus Mygind,
Erik Eriksensgade 9, 6. th., 2300 S
24 69 28 45
klaus_mygind@br.kk.dk

Psykologer

Heidi Sahlgreen
Leifsgade 16, 5. th.
26 55 28 27 · aktivforandring.dk

Rosenmetoden

Karen Vinding
Gunløgsgade 43, kld. tv.
26 25 49 40 · www.karenvinding.info

Skoler & institutioner

Fritidscenter Islands Brygge
Artillerivej 71 C
Tlf 32546388
www.bbu.dk e-mail: fcib@fcib.dk

Skønhedsklinikker

Hos Amal
Egilsgade 4
20843136 · www.HosAmal.dk

Smørrebrød

T.S. Smørrebrød
Islands Brygge 7
32 57 20 05 · www.tssmorrebrød.dk

Systuer

Shhhy vi sy'r
– også efter mål
Thorshavnsgade 22
32 54 35 36 · www.shhhy-vi-syr.dk

Tandlæger

TANDLÆGEN.DK
v/ Søren Nielsen
Kigkurren 8G, 1.sal
Tlf 32 57 75 44
Islandsbrygge@tandlaegen.dk
www.tandlaegen.dk/koebenhavn-s/
islandsbrygge/

Tryllekunstnere

Michael Frederiksen
magi@trylle-michael.dk
www.trylle-michael.dk
20 92 70 03

VVS

Dan Rasmussen VVS ApS
Gunløgsgade 21
Tlf 36 72 30 00

Islands Brygge Vand og Varme ApS
Tlf.: 25 34 34 34
islandsbryggevvs@hotmail.com

Zoneterapi

sanselig.dk zoneterapi
Online booking
Gunløgsgade 3, kld. Tv.
Tlf 40564201

Optagelse i Fagregisteret:

Send mail til fagregister@bryggebladet.dk

Pris: 420 kr. for 10 udgivelser med tre tekstlinjer (maks. 35 anslag inkl. mellem-rum per linje). Ekstra linjer: 80 kr. per linje.

Priser eksklusiv moms

Fagregisteret kan også ses på www.bryggebladet.dk

Burchhardts Begravelsesforretninger

Amager & Sundby Ligkistemagasin
Italiensvej 16, 2300 Kbh. S, Tlf. 32 55 20 09

Christianshavns Ligkistemagasin
Prinsessegade 21, 1422 Kbh. K, Tlf. 32 54 01 44

Tårnby Begravelsesforretning
Amager Landevej 49,
2770 Kastrup, Tlf. 32 52 77 87

Træffes alle dage.
Aftaler træffes
også gerne
i jeres hjem.



www.burchhardt.dk

BRYGGEBLADET

FIND OS PÅ:

www.bryggebladet.dk

Test din viden om Islands Brygge

1. I 1923 blev der opført et mindre hus på adressen Artillerivej 69. I dag er bruges huset af Thorolf spejdere og børnehaven Thorsanna. Hvad var husets oprindelige formål?

- Bryggens første bibliotek
- Aktivitetslokaler for Bryggens Borgerforening
- Børneasyl

2. Beboerne i ejendommene Bergthora, Leif og Ingolf fik tilbudspligten da E/S Norden solgt ejendommene til Torben Bograd i 1995. Alle tre blev til andelsboligforeninger. Hvad var prisen for de tre ejendomme dengang?

- 75,5 millioner kroner
- 150,5 millioner kroner
- 226,5 millioner kroner

3. Bryggens Kajakpolo, ved Kulturhuset Islands Brygge, fejrer en rund fødselsdag i 2023. Hvilken?

- 10 år
- 15 år
- 20 år

4. I 1993 fik et gamle skibsskrog en central placering i Havneparken. Den 'omvendte båd' blev brugt som overdækning til en terrasse ved Bryggens festplads i Havneparken. Hvilket navn havde skibet oprindeligt?

- Færgen Pinen
- Færgen Plagen
- Færgen Sjælland

OPSLAGSTAVLEN

Her kan din annonce stå!

Gamle LP'er
fra 50-70'erne
købes.
Send mig
en SMS på
60146075.
Venligst, David

OPSLAGSTAVLEN til køb-salg-bytte og lykønskninger. Opslag på siden er gratis for private. Dog koster boligannoncer 30 kroner i frimærker, der sendes til Leifsgade 7. Skriv kort og præcist til redaktion@bryggebladet.dk. Redaktionen forbeholder sig ret til at redigere opslagene.

KONCERT

Eksklusiv ungekoncert med fremtidens popstjerne

Dopha, der bliver kaldt Danmarks nye verdensnavn, skyder vinterferien i gang med en helt særlig koncert for unge på Islands Brygge.

Sofie Daugaard Andersen, der går under kunstnernavnet Dopha, er Danmarks nye verdensstjerne. Hun sammenlignes med store navne som Taylor Swift og Billie Eilish. Trods sin unge alder på kun 25 år har hun allerede gæstet de største danske scener og været nomineret til musikpriser som blandt andet talentprisen i P3 Guld.

Det er uundgåeligt at støde på Dophas popbangers som 'Frenemies', 'The Game' og 'Happy for Me', der spilles på repeat i radioen. Senest har hun også lavet den nye titelsang til DR ULTRAS serie 'Mabinooz'.

Og det stopper ikke her. Dopha skal til foråret på sin hidtil største turné rundt i det danske land. Men inden da kommer hun et smut forbi Kulturhuset Islands Brygge.

Den 12. februar midt i vinterferien indtager Dopha Islands Brygge med en helt særlig koncert kun for unge mellem 10 og 16 år. Det foregår i Kulturhuset Islands Brygge, og der er lagt op til en musikfest med dans og poppede toner. Forældre og andre voksne må gerne hænge ud i caféen, mens Dopha spiller.

► Koncert med Dopha for 10-16-årige den 12. februar klokken 19:00 i Kulturhuset Islands Brygge. Billetter koster 100 kroner og kan købes på billetto.dk



DET SKER PÅ BRYGGEN

Hver måned er der begivenheder på Bryggen, der kan få dig til at grine eller græde. Begivenheder der gør dig klogere. Begivenheder for børn. Koncerter og udstillinger. Alt muligt. Læs her, hvad du ikke vil gå glip af i den kommende tid

Tekst: Andreas Kirkeskov
redaktion@bryggebladet.dk

KLASSISK

Lyd og lys



Det kan næppe være mere passende, at Mogens Dahl Kammerkor afholder åbningskoncerten på Copenhagen Light Festival netop ved midvinter, 3. februar, dagen efter Kyndelmisse, som netop kommer af det latinske ord for lysmesse.

Til denne særlige koncert har koret sammensat et program, hvor de rene korsatser møder digtoplæsning af Jacob Holtze, og hvor koret i ét af værkerne akkompagneres af Jacob Lorentzen på orgel og i et andet synger sammen med mundharpenisten Mathias Heise i ét af

hans egne værker – komponeret til lejligheden.

I flere af å cappella-værkerne spiller lyset ganske naturligt en hovedrolle, som i Monteverdis madrigaler og ikke mindst Edward Elgars "Lux Aeterna" (Det evige lys).

I andre satser er lyset mere et del-element som hos den senromantiske engelske komponist Charles Stanford og den svenske komponist Sven-David Sandström. Evighedshåbets lys er repræsenteret af den spanske renæssancekomponist Cristobal de Morales, medens den mere

løsslupne forårsfornemmelse skildres i motetter af den italienske komponist Monteverdi.

De rene korsatser møder oplæsning, akkompagnement af orgel og klaver, og sidst, men ikke mindst, blander de sig med mundharmonikaens fantastiske klangunivers.

► Lysets Brydning: Åbningskoncert på Copenhagen Light Festival i Holmens Kirke den 3. februar klokken 20:00. Billetter koster 295,- (175,- for studerende) og kan købes via billetlugen.dk

FESTIVAL

Festival lyser over byen

Mens vi andre har spist kold mad og vasket om natten, har Copenhagen Light Festival gjort klar til at sætte strøm til 35 lys-installationer over hele byen under den sjette udgave af festivalen.

Festivalen åbner officielt den 3. februar, men enkelte værker lyser op allerede nu. Eksempelvis sender værket

'White Beam' allerede nu lyskegler ud fra rådhusårnet til alle Københavns ti bydele.

Igen i år er størstedelen af værkerne samlet langs og omkring havneløbet og Indre By. I den forbindelse er der planlagt gå- og cykelruter på mellem 2 og 10 kilometer, som bringer én forbi udvalgte værker. Både

ruterne og informationer om de enkelte installationer kan findes i festivalens mobil-app.

► Copenhagen Light Festival 3.-26. Februar, gratis over hele byen. Se det fulde program på copenhagenlightfestival.org

Foto: Christoffer Askman





HANS TAUSENS KIRKE

www.islandsbryggessogn.dk

GUDSTJENESTER I MENIGHEDSHUSET

Mens kirkerummet i Hans Tausens Kirke er lukket i januar, februar og marts på grund af renovering, holder vi gudstjeneste hver søndag kl. 11 i kirkens menighedslokale på 1. sal. Indgangen er fra Halfdansgade 6 (ved kirkehaven).

Kirkelige handlinger som dåb og bisættelser henvises i lukningsperioden til Solvang Kirke ved Hans Tausens Kirkes præster.



GUDSTJENESTER

Søndag den 29. januar kl. 11
i Hans Tausens Kirkes
menighedslokale på 1. sal.
Højmesse
ved sognepræst
Ghita Katz Olsen

Søndag den 5. februar kl. 11
i Hans Tausens Kirkes
menighedslokale på 1. sal.
Højmesse
ved sognepræst
Lars Ahlmann Olesen

Søndag den 12. februar kl. 11
i Hans Tausens Kirkes
menighedslokale på 1. sal.
Højmesse
ved sognepræst
Ghita Katz Olsen

Søndag den 19. februar kl. 11
i Hans Tausens Kirkes
menighedslokale på 1. sal.
Højmesse
ved sognepræst
Lars Ahlmann Olesen

HERREHJØRNET

ONSDAG DEN 1. FEBRUAR KL. 11.30

Herrehjørnet er en gruppe voksne mænd, der mødes første onsdag i måneden kl. 11.30 til socialt samvær over en god frokost og en øl. Ved højtider fejrer vi jule- og påske-

frokoster, og har man lyst til at være med, er man meget velkommen til at kontakte formand og kirke-kultur-medarbejder, Ruben Harbo på: Ruben.harbo@gmail.com



Herre

Hjørnet

FYRAFTENSGUDSTJENESTE - RUM TIL RO

ONSDAG DEN 8. FEBRUAR KL. 17



Læg vejen forbi til en kort gudstjeneste inden dagen går på hæld. Gennem ord og toner kan du fordøje dagen og finde ro, inden du begiver dig hjem eller videre ud i aftenen.

Hver gudstjeneste har sit eget tema. Præst er Camilla Aggersbjerg. Vel mødt!

På grund af renoveringen af Hans Tausens Kirke vil "Rum til Ro"-gudstjenesterne indtil videre blive afholdt i kirkens menighedslokaler på 1. sal med indgang fra Halfdansgade 6.

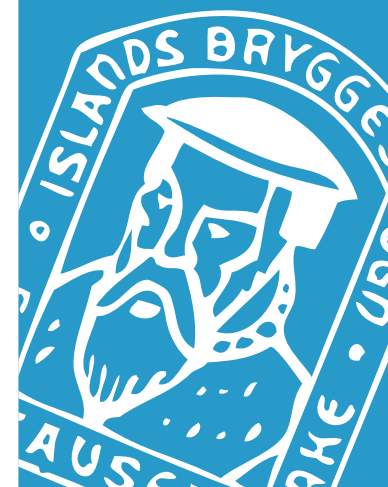

Sognepræst Ghita Katz Olsen (Kbf.)
Tlf. 32 54 03 94 – mail: gho@km.dk
Mandag fredag

Sognepræst Lars Ahlmann Olesen
Tlf. 29 12 84 14 – mail: lao@km.dk
Mandag fredag

Sognepræst Jeanette Sauerberg
Tlf. 40 48 77 88 – mail: jesa@km.dk
Mandag fredag

Sogne- og studentpræst
Inger Lundager
Tlf. 40 14 64 26 – mail: ilk@km.dk
Mandag fredag

Studenter- og sognepræst
Camilla Aggersbjerg
Tlf.: 51 41 10 50 – mail: caag@km.dk
Mandag fredag

Organist Britta Bugge Madsen
Tlf. 27 12 14 09
mail: brittabuggemadsen@gmail.com
Mandag fredag

Facebook: Hans Tausens Kirke,
Islands Brygges Sogn

Kirkens kontor
Kigkurren 8A 2. th.,
2300 Kbh. S. Tlf. 32 57 41 96.
islandsbrygges.sogn@km.dk
Hverdage kl. 10-13,
tirsdag tillige kl. 16-18.
Lørdag lukket.

DRACHMANN BEGRAVELSER
OMSORG ♥ NÆRVÆR ♥ OG TIL FOR JER ♥

Træffes døgnet rundt, alle dage
Tlf. 22 33 86 66

BEGRAVELSESFORRETNINGEN
ISLANDS BRYGGE
DØGNVAGT 32 95 75 75

En smuk og værdig afsked
Aftale træffes gerne i Deres hjem

Leifsgade 6 - 2300 København S
www.info-bedemand.dk
Email: bedemand@info-bedemand.dk
Allan Nielsen

Begravelse  Bisættelse

Alle aftaler træffes gerne hjemme hos Dem

Brygges Begravelsesforretning

Amagerbrogade 155 · Islands Brygge 13
tlf. 32 55 55 55 · døgnvagt

Kongelundsvej 308, 2770 Kastrup
www.drachmannbegravelses.dk

BRYGGEBLADET

www.bryggebladet.dk

FIND OS PÅ:



BRYGGEMAD
MED BROOKER

Køkkenhacks

Husråd, nyttige tips, hverdagsfifs - eller blot køkkenhacks på nydanglish. Betydningen bag udtrykket er, at man får et tip til, hvordan man kan gøre ting på en anderledes, måske smartere måde, end man hidtil har gjort. Så her er et bud på madhacks til fri afbenyttelse

Tekst og foto: Stephan Øhlers Brooker
redaktion@bryggebladet.dk

Ingefær smager dejligt og er sundt. Men det er lige så besværligt at skrælle, som det er lækkert at spise. Ingefæren er bulet, bøjet og kringlet og er ikke designet til at en grøntsagsskræller skal kunne komme til, uden at man står tilbage med fragmenter af ingefær. Hacket her er at bruge en ske i stedet. Brug spidsen af skeen til at skrabe skindet af ingefæren. Skeen er i stand til at komme ind, hvor skrælleren aldrig ville komme.

Med ingefærs fætter hvidløg er det ikke nødvendigt at fjerne den hinde/skal der sidder på hvidløget. Hvis man derimod kommer det

i presseren med skal på, bliver hvidløget presset, og skallen sidder tilbage i kammeret på presseren. Og ellers er det muligt at få skallen til at slippe hvidløget, hvis det får et ordentligt slag med den flade side af en kniv, kasserolle eller lignende.

Hård guacamole

De fleste har prøvet at komme hjem med avocadoer, som har vist sig at være umodne og hårde som sten og fuldstændige uigennemtrængelige. Hvis det var meningen, at de skulle bruges til guacamole, kommer man til at vente en rum tid. Indtil nu... for hvis man har staniol i skuffen, som endnu ikke er røget i klimatilpassningens navn, så pak avoca-

doerne ind i staniol og sæt dem i ovnen ved 100 grader, indtil de begynder at føles bløde. Herefter vil de være appetitlige og spiseklar.

Æg og pandekager på flaske

Æg er en råvare, der bliver brugt i mange køkkener, og med rette, da æg har mange anvendelsesmuligheder - den nu afdøde kok Anthony Bourdains citat angående æg står stadig til troende: "Tilføj et æg til hvad som helst, og det vil gøre det bedre". Hvil i fred, Chef Boudain!

Så her følger et par hacks til ægget. Hvis rå æg skal deles i blomster og hvider, er det muligt at bruge en tom, ren plastikflaske. Æggene slås ud i en skål, og fla-

skens åbning bruges til at suge blomsterne op, ved at trykke lidt på flasken, således at der opstår et mindre vakuum, når flasken rettes ud igen. På den måde slipper man for at være fedtet ind i skalrester og æggehvider.

Hvis det drejer sig om kogte æg, er hacket at tilføje en tsk. bagepulver i kogevandet. Det hjælper til, at æggene er meget nemmere at pille efterfølgende.

Hvis æggene skal bruges til at lave perfekte runde pandekager, så brug en gammel, rengjort ketchup-flaske - fyld pandekagedej i flasken og tryk dem ud på panden. Så opstår der flotte, runde og ensartede pandekager.

Citrusblomst og revet smør

Forlæng salatens liv i køleskabet ved at sørge for, at der er stykker af køkkenrulle omkring salaten. Og hvis det ser slidt ud, så dyp salaten kortvarigt i isvand - det vækker den til live igen som en anden salat Fønix, og sprød salat opstår igen.

Næste gang lysten til en klementin eller andre citrusfrugter opstår, prøv at skære frugten over på midten, således at man står med to halvkugler - dernæst presses der på bunden, således at frugtkødet kommer op som en blomst - pænt at kigge på og nemt at spise, især for børnene.

Hvis den bløde ost er svær at skære med en kniv,

INGEFÆRSHOT:

Et skud ingefær til hvis man ønsker at styrke immunforsvaret eller blot til at fastholde en god karma til sin krop.

- 4 dl. vand
- ½ fed hvidløg
- 50 g. ingefær
- 3 citroner
- 3 spsk. honning

Vand, ingefær og hvidløg koges i ca. 15-20 minutter. Hvis det er økologisk ingefær, er det ikke nødvendigt at skrælle, man kan blot vaske den grundigt. Sluk for gryden og tilsæt saft fra citroner og honning - sigt væsken, stil den på køl.



så prøv at bruge tandtråd eller fiskeline i stedet.

Hvis der har været smør på tilbud i supermarkedet, så læg det i fryseren - når det skal bruges tag det direkte fra frost og riv det på

et rivejern. Så tør det op på kort tid, og er klar til brug.

Det var de velmente råd herfra - hvis der findes et hack til bedre og hurtigere at kunne skrive en madklumme, så lyttes der.

Test din viden - svar

1. (c). Børneasyl. Ordet 'asyl' betyder tilflugtssted og huset havde i starten det formål at yde opsyn og pleje til børn i førskolealderen, mens deres forældre var på arbejde

2. (a). 75,5 millioner kroner.
3. (c). 20 år.
4. (a). Færgen Pinen.

Nyt fra bryggenet

Foreningen Bryggenet · Leifsgade 7 · 2300 København S
www.bryggenet.dk · info@bryggenet.dk

Har du ikke Bryggenet endnu?

Hvis du ikke har et Bryggenet-stik i din lejlighed, er det højst sandsynligt fordi du bor i en af de boligforeninger på Islands Brygge, der endnu ikke er med i Bryggenet. Du kan forhøre dig hos din bestyrelse om din boligforening allerede er med i Bryggenet eller de evt. er i dialog om at blive tilsluttet.

Hvis din ejendom ikke er med i Bryggenet endnu, så har I stadig mulighed for det. Send os en mail på info@bryggenet.dk om hvem, hvor og hvor mange, I er, så tager vi gerne en snak med jer om, hvad der skal til for at netop I kan få Bryggenet.

Gratis hjælp til optimering af dit trådløse netværk

De hyppigste problemer Bryggenets brugere oplever, er relateret til brugerens eget udstyr, specielt trådløse net (wifi). Bryggenet tilbyder derfor gratis hjælp fra en tekniker, som hjælper med at optimere din wifi-oplevelse.

Teknikeren vil først forsøge at afhjælpe udfordringen med dit trådløse net ved at guide dig igennem de mest almindelige løsninger og problemstillinger. Hvis dette ikke hjælper på hastigheden, så vil teknikeren vurdere om der er grundlag for et hjemmebesøg.

Ved et hjemmebesøg foretager teknikeren en gennemgang af din nuværende wifi-løsning, med det formål at finde frem til årsagen for udfordringerne. Som en del af gennemgangen vil teknikeren

også sikre, at din trådløse router er indstillet korrekt for at få den bedst mulige oplevelse.

Teknikeren vil som afslutning på sit besøg komme med en anbefaling til, hvad der yderligere kan foretages for at få det bedste ud af din internetforbindelse. Her kunne mulige optimeringsforslag være en bedre placering af den trådløse router, udskiftning af den trådløse router eller udbygning af det nuværende signal.

Bryggenet dækker omkostningen til teknikerbesøget, og hvis du ønsker at tage imod et optimeringsforslag, så vil du få oplyst prisen for dette inden arbejdet startes.

For at få hjælp til dit trådløse net skal du blot ringe til Kundeservice på 33 2300 99, hvor Fiberby sidder klar til at hjælpe dig.

Kundeservice

Kundeservice kan hjælpe dig med tilmelding og framelding af tjenester, faktura og abonnementsvilkår.

Det er også Kundeservice du skal kontakte, hvis du vil melde om fejl på de tjenester du modtager.

Kundeservice leveres af de firmaer, der står for vore tjenester, så der er forskellige kontaktpunkter og åbningstider for hhv. internet og tv.

Internet

Kundeservice leveres af Fiberby.

På telefonen (33 2300 99) ydes der personlig betjening

Mandag til torsdag kl. 9 - 18

Fredag kl. 9 - 16

Lørdag kl. 10 - 14

Du kan også sende en e-mail til support@fiberby.dk.

TV

Kundeservice leveres af Stofa.

På telefonen (88 303030) ydes der personlig betjening

hverdage kl. 08:00-21:00
weekender og helligdage kl. 09:00-17:00

Du kan også sende en e-mail til support@stofa.dk.

Bryggenets priser

Internet

1000/1000 Mbit/s
garanteret: 75 kr./md.

Tv

Lille pakke: 175 kr./md.

Mellem pakke: 409 kr./md.

Stor pakke: 569 kr./md.

VælgSelv 10 inkl. lille pakke: 370 kr./md.

VælgSelv 20 inkl. lille pakke: 460 kr./md.

VælgSelv 30 inkl. lille pakke: 540 kr./md.

1000/1000
Mbit/s
75 kr./md.

Læs mere på
bryggenet.dk

Vinterbotanik

Let det er at udpege skuespillerne Iben Hjejle og Trine Dyrholm fra samme årgang i en flok eller blandt fotos – men at forklare, hvad det er, der er så distinkt ved det enkelte ansigt, er tæt på umuligt. Træer og buske står nøgne og anonyme, men deres navne kan alligevel aflures

Tekst og foto: Thomas Neumann
redaktion@bryggebladet.dk

I Danmark er der et ukendt antal arter af træer og buske, men kun cirka 25 træarter er oprindelige. Det er stort set alle dem, der har et énstavelsesnavn som eksempelvis el, bøg, eg, lind, navr, pil, fyr, birk, røn, elm, hyld, asp og ask. Så en god vinterudfordring kunne være at kunne genkende ti nøgne træer på fælleden.

Der findes naturligvis nøgler til den slags, her er et par tips. Birk er nok den letteste med den hvide bark. Ask er den eneste, der har sorte knopper. Ahorn har grønne knopper som en af de få. Hvidtjørnen er overalt på fælleden, og dens torne og de røde knopper er gode kendetegn. Store ege kan findes ved indgangen til fælleden ved Halfdansgade. De står lige til venstre på skolen grund. Deres bark bliver mere og mere furet og skorpet med alderen. Men det gør gamle asketræer og navr egentlig også, men måden, trækrønen er på egen,



Vedbend er ej busk eller træ, men let at spotte

er helt sin egen. Desuden har eg ofte nogle små gevækster på stammen, som kaldes vandris. De kaldes også sovende øjne og er små skud, som står klar, hvis træet bliver skadet, og så vokser hurtigt ud og bliver grene med blade, så træet igen kan producere fotosyntese. Vist nok har alle træer grønkorn i bar-

ken og laver faktisk også fotosyntese der.

Træer med glat bark laver mere fotosyntese end eksempelvis gamle ege. Mere om dette en anden gang. Pil har bladknopper, der er ægformede, brunlige og hårede. Der er meget pil på fælleden; hvis det driller, så brug eventuelt appen 'Naturalist'. Hylds stamme er

korkagtig, og bladkopperne sidder i par og er purpur/grønne. El har kogler og står vådt.

Jeg var i lørdags med dygtige skovfolk i Boserup skov ved Roskilde for at lave vinterbotanikkursus. Mange af træerne dér er gamle og dermed høje. Hvis man ikke kan genkende barken, så skal man stå med kikkert



NEUMANN'S
NATUR

angrebet stenene og ville inden for få år forvandle runerne til en bunke grus neden for stenene. Katastrofen er stoppet nu, fordi luften bliver rensede inde omkring stenene. Det er naturligvis den store mængde kvælstof fra landbruget, der har givet laven, som er nitrofil (kvælstofelskende), voldsomt gode vækstbetingelser. Så rimeligt er det jo, at UNESCO-udpeget verdensarv, som er i vores pas og er kongehusets næringsbrev og meget mere, selvfølgelig skal indpakkes i stedet for at bede de 10-20 svinebønder i området om at lave noget andet – naturligvis med en klækkelig kompensation. Det er lidt som et strategispil på piller, hvor svin slår FN, kongehuset og nationens dåbsattest. Men med tårer i øjnene kan man dog trøstes ved, at Amager er svinefrit.

med nakken tilbage og se på frø, knopper og eventuelt blade, der mirakuløst ikke er blæst ned endnu. Men så var der spætte og halemejer som ekstra. Det er desværre heller ikke nok at samle gamle blade op fra jorden under træet. De har det med at sprede sig over store afstande, og nogle blade forgår hurtigere end andre.

Danmarks dåbsattest truet af svin

Jellingstenene har stået frit ude i over 1.048 år – men i 2011 blev stenene spærret inde i et glasbur. En af hovedårsagerne var truslen fra den sorte død – en lav, der hedder sort foldekantlav. Den havde allerede

Måske har vi allerede køberne til din bolig

"Vi søger 4 værelser samt en altan på Islands Brygge. Vores budget er maksimum 8.000.000 kr."

GITTE OG FAMILIE

"Har i en 2-værelses lejlighed tæt på vandet på Islands Brygge til omkring 3.500.000 kr."

JONAS OG SOFIE

"Vi skal bruge minimum 100 m², 3-værelser, altan og minimum 2. sal til maksimum 7.400.000 kr."

TORSTEN

"Vi søger noget nyere bygget med højt energimærke, 3 værelser og altan til 6.500.000 kr."

RICARDO OG ANNA

"Kan i hjælpe os med at finde 3 værelser i bygning med elevator til maksimalt 6.000.000 kr."

INGE OG FAMILIE

"Vi leder efter 2-værelses lejlighed på Islands Brygge, stand er ikke relevant. Budget 6.700.000 kr"

THOMAS OG METTE